

# Quadrennial Municipal Elections

# Élections quadriennales municipales

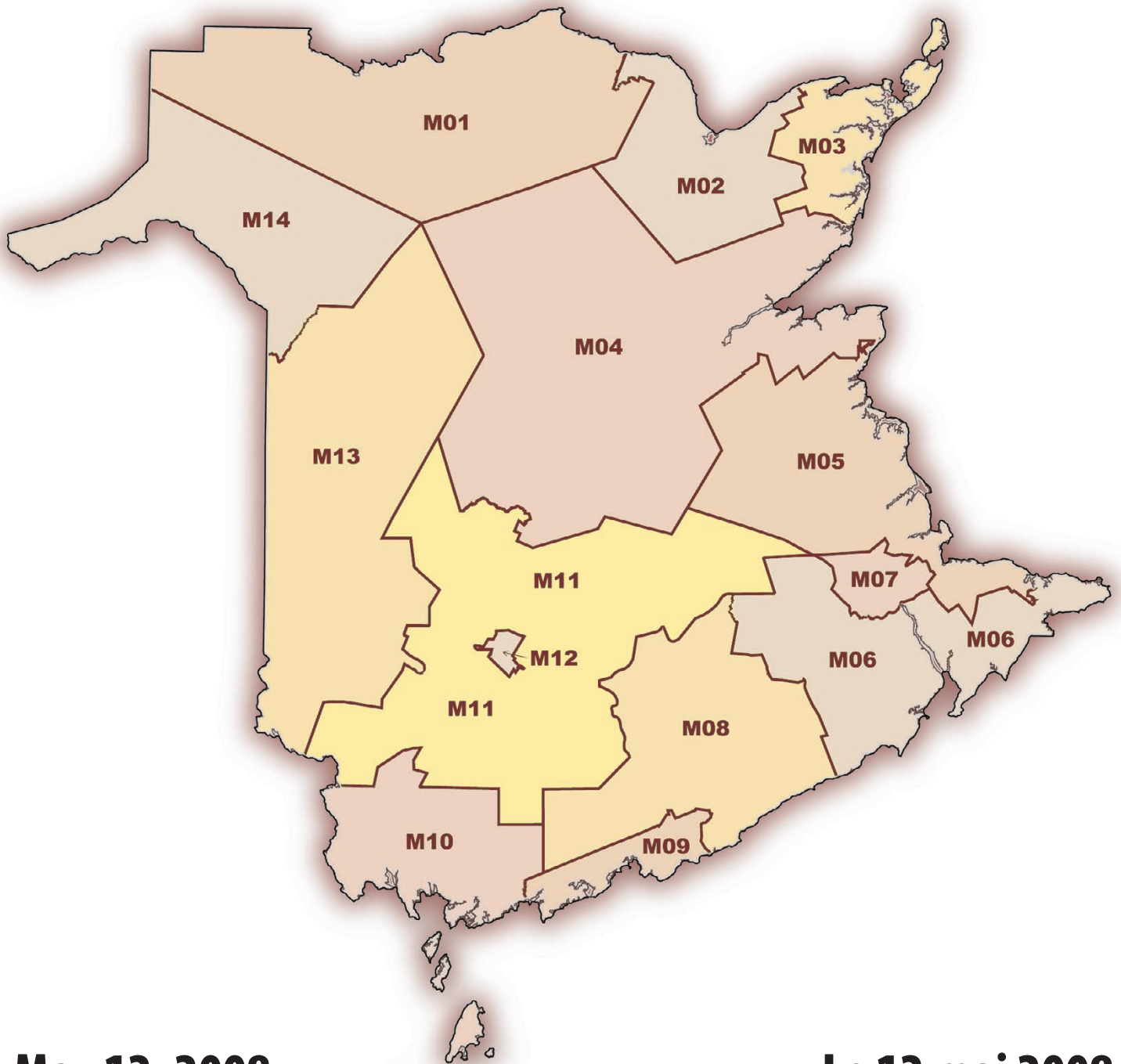

**May 12, 2008**

**Le 12 mai 2008**

**Report of the  
Municipal Electoral Officer**



**Rapport du directeur  
des élections municipales**





# TABLE OF CONTENTS

## TABLE DES MATIÈRES

Table of Contents	i	Table des matières
Abbreviations Used in the Report	ii	Abréviations utilisées dans le rapport
Letter from the Municipal Electoral Officer	A-1 / A-15	Lettre du directeur des élections municipales
Staff of Elections New Brunswick	B-1	Personnel d'Élections Nouveau-Brunswick
Elections Schedule	B-2	Calendrier des élections
Municipal Electoral Regions Map	B-5	Carte des régions électorales municipales
Municipal Returning Officers	B-7	Directeurs et directrices du scrutin municipal
Municipal Election: Recapitulation Summary	C-1	Élections municipales : Récapitulation
Year to Year Comparison of Candidates	C-4	Comparaison des candidat(e)s d'année en année
Number of Councillors by Municipality	C-10	Nombre de conseiller(ère)s par municipalité
Municipal Election Results (General)	D-1	Résultats des élections municipales (généraux)
Municipal Election Results (Poll By Poll)	E-1	Résultats des élections municipales (par bureau de scrutin)
Recounts	F-1	Seconds dépouillements
By-Elections, First-Elections and Plebiscites - 2004-2008	G-1	Élections partielles, premières élections et plébiscites - 2004-2008
2008 Municipal By-Election Results	G-5	Résultats des élections partielles municipales de 2008



## ABBREVIATIONS USED IN THE REPORT

## ABRÉVIATIONS UTILISÉES DANS LE RAPPORT

---

Municipal Returning Officer	<b>MRO / DSM</b>	Directeur ou directrice du scrutin municipal
elected	<b>E</b>	élu(e)
elected by acclamation	<b>A</b>	élu(e) par acclamation
female	<b>F</b>	femme
incumbent	<b>inc. / sort.</b>	sortant(e)
male	<b>M</b>	homme
not applicable	<b>N/A</b>	ne s'applique pas
Advance Poll	<b>ADV / ANT</b>	bureau de scrutin par anticipation
Special Ballot	<b>SB / BS</b>	bulletin de vote spécial

The names of municipalities in capital letters are the official, regulated names. The type of municipality (city, town, village) is given in brackets if it is not explicit in the incorporated name.

Les noms des municipalités en lettres majuscules sont les noms officiels et règlementés. Le type de municipalité (cité, ville, village) est donné entre parenthèses s'il n'est pas explicite dans le nom constitué.

**Report on the Province-wide May 12, 2008  
Municipal and Rural Community, and District Education Council Elections**

**MUNICIPAL ELECTIONS**

I am pleased to present the report of the Quadrennial Municipal and Rural Community and District Education Council Elections held on May 12, 2008.

The detailed results of the District Education Council elections are presented in a separate report.

***Elections Summary***

*Elections Involved:* Quadrennial elections are held on the second Monday in May every four years to elect mayors and councillors in the 101 cities, towns and villages and three rural communities incorporated under the *Municipalities Act*, and to elect district education councillors for the nine English and five French school districts in the province established by the *Education Act*. Election procedures are determined by the *Municipal Elections Act*.

Each municipality or rural community determines its own council structure, with one mayor and a minimum of three councillors; there is no maximum number of councillors, but the largest in New Brunswick municipalities is twelve. Councils can be elected on an all-at-large basis, an all-ward basis, or a combination of ward and at-large members.

Each school district is divided into from eleven to thirteen subdistricts, with generally one member elected to represent each subdistrict. In a few areas, two or three subdistricts have been combined into electoral zones which elect as many members as the subdistricts included in the zone. The five Francophone and nine Anglophone districts both cover the entire province, meaning everyone lives in both a French district and an English district. A voter may vote for either the French or English subdistrict in which he or she lives, but not both; the choice is made at the time of voting, if there are contested elections for both the English and French subdistricts in an area.

*Candidates and Contests:* When nominations closed on Friday, April 11, 2008:

- 171 candidates were nominated for 104 mayoral positions (1 subsequently withdrew);
- 892 candidates were nominated for 537 council positions (3 subsequently withdrew);
- 53 mayoral candidates were elected by acclamation, with contested mayoral elections in 51 communities;
- 110 council candidates were elected by acclamation, with contested elections in all or some wards of 90 communities;
- In 14 communities both the mayor and all council members were elected by acclamation;
- 10 council positions in 7 municipalities remained vacant at the close of nominations: these positions were filled by by-elections held on June 23, 2008.

- 165 candidates were nominated (3 subsequently withdrew) for the 158 councillor positions in the fourteen district education councils throughout the province:
  - 81 subdistricts and 2 zones were filled by acclamation with 85 candidates being elected by acclamation. One additional zone had 1 candidate elected by acclamation, with one vacancy remaining.
  - A total of 86 candidates in 84 subdistricts or zones were elected by acclamation;
  - There were contested elections in 35 subdistricts or zones; and
  - 36 vacancies remained in 35 subdistricts and 1 zone; these positions are filled by ministerial appointment.

*Polling Divisions and Polling Locations:* While the province is divided into 1,730 polling divisions, designed to fit both municipal and school subdistrict (and former health subregion) boundaries, voters from a number of polling divisions are generally served by one polling location. In May 2008 there were:

- 115 advance poll locations;
- 185 ordinary poll locations;
- Mobile polls held at 234 nursing homes and special care homes on polling day;
- 8,747 voters were recorded as voting by special ballot, at home, in hospitals, in special care homes and seniors' apartments, in correctional facilities, at returning offices, and by mail from out of the province;
- 25,790 voters were recorded as voting at the advance polls held on May 3 and May 5, 2008;
- No polls were held where all municipal or rural community and school subdistrict candidates were elected by acclamation or the positions remained vacant after close of nominations. In all, no elections were held in 517 ordinary polling divisions, consisting of 41 polling divisions in municipalities and 476 polling divisions in rural areas.

*Voters:* In all,

- There was a total of 550,010 voters listed in the Register of Electors for New Brunswick during the May 2008 elections, of whom 354,348 lived in municipalities and 195,662 lived in rural, unincorporated areas;
- 167,175 voters cast ballots, out of the 396,489 eligible to vote in areas where there were contested municipal or rural community elections or district education council elections, or both;
- 162,660 voters voted out of the 336,398 eligible in contested municipal and rural community elections (48% on average, though varying from 28% to 77% in individual municipalities);
- 75,704 voters cast ballots in 35 contested district education council elections.

- In the district education council elections:
  - 121,798 voters could vote for a contested Anglophone district education council election, while the Francophone district education council position was acclaimed or vacant;
  - 53,041 voters could vote for a contested Francophone district education council election, while the Anglophone district education council position was acclaimed or vacant;
  - 49,341 voters could vote for either a contested Anglophone or Francophone district education council position.

*Recounts and by-elections:*

*Returning Office Recounts:* In any contest where there is a tied vote and only one of the tied candidates can be declared elected, there is an automatic recount of the votes at the returning office. If there is still a tie after this recount, the returning officer will request a judicial recount, unless the affected candidates agree to resolve the tie by drawing lots.

Where there is a difference of not more than 25 votes between a candidate elected and a candidate not elected, the losing candidate may request a recount by the returning officer, at no cost to either candidate. A candidate not satisfied with the conclusion of the returning office recount, or a candidate who has reason to believe that there were errors or inaccuracies in the original count, may request a judicial recount, also generally at no cost (costs can be awarded by the judge at the end of the process in some cases).

There were 39 cases where there were 25 votes or less between a winning and losing candidate at the close of the polls on May 12, including two tied votes. A tie in Bas-Caraquet, Ward 3, was resolved by a by-election due to an administrative error (see “*By-elections*”, below). The tie in Tracadie-Sheila was resolved by a judicial recount following a returning office recount; the vote totals for each candidate changed by three votes, but the tie remained after both recounts, and was resolved by a draw.

Candidates in 6 other contests in Charlo, Chipman, Kedgwick, Lac Baker, Sackville, and Saint John Ward 2 (noted in the results pages) requested recounts at the returning office; the original results were confirmed in all cases, except Chipman, where one candidate gained 2 votes and the other candidate gained 1 vote, but did not change the outcome. In Saint John, Ward 2 a more detailed explanation is given below.

*By-elections:* By-elections are held in two situations following the quadrennial elections: 1) to fill vacancies where not enough candidates were nominated by the close of nominations for municipal and rural community mayor or council positions, and 2) to determine a fair result where the original result has been affected by administrative or procedural errors which cannot be resolved by a recount.

There were 10 vacancies in council positions in 7 municipalities following the close of nominations on April 11, 2008. By-elections were held to fill these vacancies on June 23, 2008; the results of these by-elections are included in section G of this report.

In Bas-Caraquet, an error was discovered in the voters' lists on day one of the advance polls, but only after nine people from Ward 4 had incorrectly voted in Ward 3. Though the list was immediately corrected, knowing of the error, Elections NB decided at that time that if the results for Ward 3 were within a 9-vote difference a by-election should be held for that ward. As it happened, the ward vote was tied on May 12, and a by-election was held on June 23.

In Saint John, Ward 2, the results on polling night showed a one-vote difference between two candidates for the second council position for the ward. However, due to a procedural error by special ballot officers, two ballots were not counted on polling night. When these ballots were reviewed by the returning officer the next day, in preparation for an expected recount request, the returning officer, in consultation with the Municipal Electoral Officer, determined that they should have been included in the polling day results; when they were added to the count, the result changed between the two candidates.

As expected, a recount by the returning officer was requested; in reviewing the ballots for the recount, three ballots were found which had been marked in ways that the tabulation machines could not read as clear votes for one candidate or the other. Upon review and consideration, the returning officer concluded that the extraneous markings on two of the ballots were accidental and did not show the voters' intent to mark the ballot for any of the candidates. However, the markings on the third ballot were considered to show the voter's intent, and the votes on that ballot were counted, resulting in a tie between the two candidates for the second ward council position.

The returning officer requested a judicial recount, and a date was set by the court. However, before the date of the judicial recount, one of the affected candidates asked if it would be possible to hold a by-election or run-off election instead to resolve the tie. Because of the irregularity in processing of the two special ballots not counted on polling night, the Municipal Electoral Officer determined that a by-election would be more appropriate than a recount to fairly determine the outcome of the election. A by-election was called for July 14 and the recount request was cancelled.

There is no legislative provision for a run-off election in New Brunswick. The by-election was thus open to any qualified person who submitted nomination papers, but at the close of nominations on June 20, the three candidates nominated for the by-election were the three non-elected candidates from the May election. The result of the by-election was a clear 290 vote difference between the first and second place candidates, with no questions about the processing of any ballots.

Results for the Bas-Caraquet and Saint John by-elections are set out in section G.

### ***The Election Process***

*Changes in Election Procedures:* As detailed in the report on the 2004 elections, Elections NB ran a pilot project in the city of Saint John in the 2004 local elections, using vote tabulation machines leased from the City of Toronto. Use of the machines improved the voting process so dramatically in Saint John for both voters and election workers, that we wanted to use the same

or a similar system in the whole province in 2008. A number of changes were required in the *Municipal Elections Act* and related regulations to make such a system work province-wide.

*The Vote Tabulation System:* Approval to use a new system was received in the fall of 2007. The proposal was put to tender, and the winning bidder was Dominion Voting Systems Inc., a Canadian company working solely in the election technology field, whose tabulation machines have been used widely by municipal election officials across Canada and municipal and state offices in the United States and Europe.

For these elections we used 310 Dominion Voting vote tabulation machines for the ordinary and advance polls, with 46 additional machines being used for special ballot voting, out-of-district voting and audio voting in returning offices and satellite returning offices. The total contract price, for the lease of the machines and related programming, all election management and support services, and ballot programming, design and printing, was \$803,617. The contract included 20 machines to be kept by Elections NB and used for by-elections between the 2008 and 2012 elections. (Election costs are set out more fully on page A-12.)

*How the System Works:* Tabulation machines use relatively simple optical scanning technology to read the votes marked on paper ballots, and record the results on electronic memory cards sealed in the machines after programming and testing of the machines at the Elections NB main office. From a voter's perspective, the machines change the form of the ballot and the mechanics of marking it somewhat, but the voter still marks a paper ballot and deposits it in a ballot box. As the machines can be programmed to read many ballot styles (237 in the case of the special ballot machines used in returning offices), voters from many polling divisions can vote in the same polling centre and deposit their ballots in the same ballot boxes. This feature, along with changes in the way voter lists are managed, allows for much more effective use of poll workers, with any worker at any stage of the voting process being able to serve any voter in a polling centre.

The machines scan and record the votes from each ballot as it is deposited, but no results are accessible until after the polls close at the end of the ordinary polling day. Advance poll machines are returned to the returning offices at the end of voting without printing results; the memory cards from those machines are removed and secured until the close of polls on polling day. Once voting is finished at the ordinary polls, the machines are closed and the results for that polling centre are printed immediately. The machines are then returned to the returning office, where the memory cards that store the results through polling day are unsealed and removed, and the information on them down-loaded to Elections NB's database over the government's secure server system. From there it is published to the Elections NB website in a matter of minutes.

*Results and Reporting:* In May we were a bit optimistic in estimating the time it would take to have all results reported: most results from the ordinary and advance polls were in by 9:30 (polls closed at 8:00 p.m.). However, it took longer than expected to process the number of special ballots that had to be deposited in some returning offices after the polls closed (a measure of the popularity of the special ballot voting option for voters who needed it). All results were in and on the Elections NB website before 11:30 p.m. - a significant improvement over earlier years. For future events we will change the timing for depositing special ballots in the tabulation machines, which will eliminate the delay in posting these results after the polls close.

*Conclusions and Areas for Improvement:* Introducing any new technology on a wide-spread basis, especially mission-critical technology in an event that allows no flexibility in the timetable, creates some opening day tension. Systems and equipment were tested as much as they could be outside of the actual event, but going “live” is still a leap. But the tabulation machines used for these elections proved very reliable, with only one or two machines having to be replaced on polling day, and with only minor glitches in process (for example, in two areas the wrong machines got delivered to polling centres, and had to be switched to the right locations). At the end of the process they also proved to be reliable and accurate in their counting. Not including Saint John, with recounts in 6 contests, involving a total of 7,198 ballots, the vote results changed in only two contests (Chipman and Tracadie-Sheila), and in both cases the changes were the result of processing errors by election workers, not problems with the tabulation machines. These are matters that will be addressed in future training.

The recounts also demonstrated the usefulness of one particular feature of the Dominion Voting system, and one of the reasons it was our choice of systems: as the machines read the ballots they also record an electronic image of each ballot, and add a footnote to each indicating how the machine recorded the votes for each contest on that ballot. In a recount situation it is then easy for returning office officials and candidates to review the ballots for the contest in question, and see if there are any that are questionable – that is, where the machine may have counted a ballot differently than human counters would have. It was this feature which disclosed the processing errors in Tracadie-Sheila (where an ordinary pencil had been used to mark ballots in one small mobile poll location, instead of the special markers provided; the workers did not realize the machines could not read such marks unless they were very heavily marked by the voters), and disclosed the questionably marked ballots in Saint John, one of which ended up tying the contest. One thing that also became clear in reviewing the ballots involved in all 39 potential recounts was that voters “got it”: the number of mismarked ballots (i.e., that the machines could not read) was very low – as low, if not lower, than when traditional ballots are used, in part because the machines were programmed to let a voter know if a ballot had been over-marked, so that any over-marking would have to be deliberate and not by mistake.

Election workers were universally happy with the new voting system – quite understandably, as it eliminates all of the counting and reporting work which could take several hours to complete after the polls closed in local elections, especially where there were many candidates for an all at-large council.

Voters were almost as universally in favour of the changes, as for most people it did speed up the voting process, and most recognized the value of having machines do the counting. (In an exit survey conducted in several polling centres in the Saint John, Dieppe-Riverview, and Fredericton areas, 94.5% of voters indicated that they were satisfied with their voting experience.) A few people were concerned with taking the counting out of human hands; a few voters who intentionally over-marked their ballots were concerned about the lack of secrecy for this option, which is a matter we will consider if using such a system in future; a few people with only a short municipal or district education council ballot wondered about the waste of paper in using 8 ½ by 14 ballot papers (a question of uniformity in programming and printing standards); some people found the print size on the ballots too small, especially if there were not a lot of

candidates, and this may be modified in future; in some cities and larger towns we should have had a few more polling centres, and in some cases more poll workers, to cut down on line-ups and travel time for voters (though where there were line-ups it was mainly caused by a printing problem with the Notice to Vote cards, which slowed the list check-off process; see below).

*Changes in the Voters Lists:* In the fall of 2007, while Elections NB was talking to suppliers of vote tabulation machines and getting approval to change the voting part of the election, the City of Saint John – which had started us down the election technology road in 2004 with its many candidates for it’s all at-large council – called a plebiscite on changing to a ward system. Elections New Brunswick did not run the plebiscite, as it does not have legislative authority to run plebiscites for municipalities separate from an election, but we did provide the City with information and practical assistance. As we had to provide the voters list, we also decided to use the opportunity to further test a computerized voters list system we had piloted earlier on a small scale in St. Stephen. (For details on that trial, see the *Report of the Municipal Electoral Officer on the 2007 Local Electoral Events*, available on our website or by request.) The system used bar-coded Notice to Vote cards, with poll clerks using bar-code readers to find and check off voters on the list on lap-top computers. For voters without their cards, the workers could look them up on the computer by name or address. With all the computers in a polling centre networked to each other (but not to other polling centres or the returning office), any poll clerk could deal with any voter from any polling division assigned to vote in that centre, and all workers had the same information as to who had voted.

Elections New Brunswick had planned to trial the computerized list system in one or two cities in 2008, but the Saint John trial worked so well, and the Department of Education (which cost-shares computer purchases) had such a good price on laptops, that we decided to purchase some 240 computers and bar-code readers and use the system in all large polling centres in the province for the May elections.

Unfortunately, on April 30 – three days before advance polls were to open – 541,665 Notice to Vote cards were delivered in the mail, with compressed bar-codes that could not be read consistently by bar-code readers. (On the same day, the Saint John River was at “once in a hundred years” flood levels and Elections NB was told its main office building might be closed for several days. Preparation of lists for the advance polls was pushed ahead several hours, but the river stopped rising and the building never was completely closed, though most business and government offices in the area were closed for a few days.)

On May 3 and 5, the advance polls ran relatively smoothly in spite of the bar code issue: as the voter number was printed in ordinary numbers under the bar code the computers could still be used to look up voters by number or name, though the process was slower than it should have been. On May 12, polling day, with higher voter volume than at the advance polls, the problem with the bar-codes slowed the voter check-off process more noticeably, and did result in line-ups at some polls, especially larger urban centres. The problem with the bar codes was the result of a printing error at Canada Post, who printed the cards for us. They refunded the cost of the May printing job, and the problems were corrected for subsequent by-elections. Our staffing estimates were also off in places, with too many of some workers and not enough of others, and more computers would have helped speed the process in some areas: these are planning issues

that can be improved for future events. Happily, in the by-elections in June and July properly sized bar codes were printed on the Notice to Vote cards, and workers using the computerized lists and bar-code readers were able to process voters very quickly, as originally intended.

### ***Innovations – 2008 and Beyond:***

In changing both the voting process and the list management process, every job of every poll worker changed completely for the 2008 elections, as did many of the jobs at the returning offices. Every step of every process was re-designed and re-documented completely between October 2007 and March 2008, when the returning offices opened (this is a significantly more compressed time-table for election preparation than recommended, especially when making so many changes in procedures). Besides using vote tabulation machines, which are most useful in multi-contest, multi-candidate events such as these local elections, a number of other changes made for the May elections will be carried over and further developed in future events:

- The ***computerized voters lists*** used at larger polling centres to look up and check off voters were networked in a centre, so a voter could deal with any worker there, but the machines were not networked to the returning offices, the Fredericton office, or other polling centres. In future, if computers can be securely networked so that the lists can be up-dated with voter information from all polling centres (either in a district or province-wide), it would allow voters to vote at the voting location most convenient for them, rather than having to vote at one particular location. It could also enable election officials to provide candidates with regular up-dates of the “who voted” information they need to help get voters out to vote, simplifying the jobs of scrutineers.
- ***Unaddressed ad mail notice:*** Elections NB has used individually addressed Notice to Vote cards for a number of elections, but for 2008 we added an earlier unaddressed notice to all households, to let people know the elections were coming, and suggesting that if they had moved recently to call a central toll-free number to up-date their voter information. Within the first week of the delivery of this card, over 2000 electors contacted us to update or verify their address information. With fixed dates for provincial elections now, we will consider a similar mailing in 2010.
- ***Call centre:*** We established a small call centre (4 fully bilingual operators, 2 of whom were trained to use the TTY system for calls from deaf voters) to respond to revision calls and general inquiries from voters, which took many calls that would otherwise have gone to returning offices or general reception staff.
- ***Customized Notice to Vote cards:*** Communicating “no contest” information to electors in polls where there are no candidates for whom to vote has always been a challenge in local elections: one of the changes made this year, in part to address this issue, was to move the close of nominations back two weeks, to 31 days before polling day (rather than the previous 17 days). This allowed us to customize the Notice to Vote cards sent to each elector, to let them know if there was or was not a contested election in their area. As in 2004, we also posted this information on the Elections NB website.
- ***“Any worker” service*** became the norm at each stage of the voting process, with voters no longer tied to two particular workers assigned to one particular polling division, and with ballot issuing officers (DROs) and voter list officers (poll clerks) no longer tied to each other.

This avoids most line-ups, or at least keeps lines moving steadily, reducing wait-time frustration for voters previously forced to wait for their particular poll workers to be free while other workers were free but couldn't serve them. It also allows for more flexible use of bilingual workers, making it easier to serve voters in their language of choice in all areas.

- ***Training DVD and Standardized Lesson Plans:*** Training the hundreds or thousands of workers needed to work at the polls is one of the biggest challenges in running elections. With the many changes in procedures for the 2008 elections we created a training video to show workers how the new system works. To ensure that workers across the province got consistent training we also created more detailed lesson plans and training materials and hired training officers – many of them retired teachers or adult educators – to deliver the training. The training video was set up so that a short section could also be used for public information purposes, to give voters an over-view of the new polling process, and this was posted on our website.
- ***Adaptations for Voters with Disabilities:*** An ***audio vote system*** at each returning office or satellite office enabled blind voters or others who have difficulty reading or marking a ballot to vote independently. The system was brand-new, and not portable, so was not used by a large number of voters, but voters who did use it very much appreciated it: they found it generally easy to understand and use, and were happy to be able to vote independently. This type of voting system would be useful provincially as well as municipally, though provincially we may also maintain Braille facsimiles of ballots (which work well for the short and simple provincial election ballots, but are not user-friendly when there are many names and multiple contests on a ballot). A number of smaller innovations helped make participation easier for voters with various disabilities:
  - All polling centres and special ballot officers had good quality magnifiers to help voters read the ballots;
  - Special ballot officers were supplied with a personal FM system to help in communicating with voters with diminished hearing;
  - Clearer standards for accessible building entrances helped returning officers find accessible buildings for all polls, not just advance polls (though there were still a few locations with questionable accessibility);
  - Polling centres had a raised table for voters in wheelchairs;
  - In the three largest cities, deaf voters could arrange to have a sign-language interpreter assist them at the polls if needed;
  - TTY phone service was available by a toll-free number for deaf voters;
  - TV ads were close-captioned; and
  - An ASL signed version of the “over-view” section of the training video was posted on the website (a shortage of qualified QSL signers available on short notice – even from Quebec – made it impossible to prepare a QSL version of the video in time for these elections).
- The ***“ballot on demand”*** feature allowed voters to vote for any contest in the province from any returning office or satellite office (29 offices around the province). The returning office

computers could print ballots for any part of the province, and the special ballot tabulation machine in each office was programmed to read and record the results for all contests. This system would also be useful for provincial elections, making the counting and reporting for out-of-district ballots much simpler and faster than counting by hand, and making it easier to track ballots cast out of district if needed for a recount.

- **Staffing changes** were made at both the head office and returning office level:
  - With no expertise in the area but with a newly expanded mandate to make it easier for citizens with disabilities to participate in all aspects of the election process, we contracted with the Neil Squire Society to provide a coordinator/ consultant on disability issues. This person assisted in training returning office staff, helping to determine what adaptive aids were available and most useful, and getting information to and from the many agencies that work with voters with different needs or disabilities.
  - Each returning office hired two training officers for the region, as we were introducing so many changes in the polling process and recognized that good training would be key to making the new procedures work. Similarly, as there was so much new technology being used in the system each office also hired a technical support officer. Both positions proved invaluable.
  - Each office also hired two or more special ballot officers, to take ballots to voters confined to home, hospital or correctional facilities, and so unable to vote at the polls. They also ran additional special polls at special care homes and seniors apartments, and took the vote of voters at the returning office, which became an extended advance voting location. The various special ballot voting options proved popular with voters, with over 8700 people using them to vote.
  - Removal of the requirement that poll workers be qualified voters made staffing decisions more flexible. The change was intended mainly to allow returning officers to hire younger student workers, who are used to working with computers and are often more comfortably bilingual than many older workers, but it also allowed other people (for example, non-citizens) to work, and made it easier to deploy workers more effectively. We would like to have more young people working in future, both at the polls and at returning offices: they bring new energy and capabilities to the process, and come away from the experience much more knowledgeable about and engaged in the electoral system. Many teachers and schools are happy to have some of their students working at the elections, but others are not, and the Department of Education has understandable concerns with students working in paid jobs during class time: we will work with the Department before the next provincial election in 2010 to develop policies that will meet both their needs and ours, and we hope allow more students to work at elections.
- **Advertising / Public education:** In 2007 Elections New Brunswick's mandate expanded to include promoting and increasing participation in elections, by both potential candidates and voters. A series of TV, radio and print ads was developed, with a first round during the nomination period encouraging people to be candidates, and a second round to encourage voters to vote. The first phase was more successful than the second, with candidate numbers up overall by 8%, and the number of women running up 25%. Voter turnout did not change significantly, coming in at 48% for municipal voters who had candidates to vote for.

- **Exit Survey:** In an exit survey at several polling locations in Fredericton, Saint John, and the Dieppe-Riverview areas 94.5% of voters responded “yes” when asked if they were satisfied with their voting experience that day.

### ***Issues to be Considered***

A number of issues surfaced in this round of local elections that need further thought and consideration before the next round in 2012:

**1) *Continuing use of the vote tabulator system:*** We will review all aspects of these elections to see if it is feasible and desirable to continue using the same or a similar vote counting system throughout the province in future elections. Election workers were certainly happy with the system and would like it to be used in future; voters also were generally satisfied with the system, but any new system should be assessed to determine if the benefits are worth the costs and are the best use of public resources in the circumstances.

**2) *Language of Service:*** Elections by their nature require large numbers of people on a very occasional basis, making staffing issues the biggest challenge for returning officers and their staff. It is slowly getting easier to find more bilingual poll workers, especially where high school students are able to work, and changes in the way poll workers were organized made it easier to have bilingual workers at each stage of the voting process in most polling centres. We still had difficulties in some areas, with a few complaints from voters not being offered service in both languages or being unable to receive service in their language of choice. We will continue to work on both finding more bilingual workers in areas where we need them and improving the training for workers to ensure that the active offer of service is made and delivered on in all parts of the province.

**3) *Polling Locations:*** Computers and vote tabulation machines are most cost-effective if used where there are a reasonably high number of voters, so the number of polling centres was reduced in 2008 somewhat from previous elections, though not by much in most municipalities. (We had 115 advance polling locations and 185 ordinary polling locations in 2008, compared to 106 advance polling locations and 486 ordinary polling locations in 2004.) In some of the larger municipalities (Fredericton, Moncton, Dieppe, Quispamsis, Rothesay, Edmundston, and Ward 4 of Saint John), we concentrated polling centres a bit too much, with a few polling centres becoming uncomfortably crowded. We will adjust the locations for these areas in future events. In most smaller municipalities (with populations from 500 to 5000 voters), one location easily and conveniently served all voters, with no complaints from voters.

**4) *Extended Nomination Days, to fill vacancies:*** With the present system of nominations there are generally a number of vacancies in municipal mayor and council positions and education council positions around the province after nominations close. This results in a series of by-elections immediately after the main elections for municipal positions. This means that many returning offices have to remain open for another four to six weeks to manage one or two small events in each region. As the close of nominations has been moved

back to allow for the ballot and machine programming work that must be done with the new voting system, a more cost-effective and perhaps more voter- and community-friendly option to by-elections (or ministerial appointments for DEC vacancies) would be to allow additional nominations during the three-day withdrawal period for candidates, but only for positions where there are still vacancies at the normal close of nominations. This is done in some other jurisdictions, and would allow most communities to start off the new council term with a full slate.

### *Election Costs*

The direct costs for Elections New Brunswick for the 2008 quadrennial elections were \$5,247,900 – about \$9.55 for each person on the voters list, or \$2.39 per year – a small component of public service costs considering the importance of elections in our democratic system. The major costs in running these elections were:

<b>Item</b>	<b>Cost</b>
• Workers:	
○ Returning office staff (salaries, expenses, training, & debriefing)	\$1,384,491
○ Poll workers	\$683,551
○ Additional head office staff and expenses (additional casuals, call centre staff, furniture, expenses specific to May elections)	\$129,013
• Returning Office rentals	\$227,309
• Returning office furniture, materials and forms	\$96,349
• Freight and courier charges	\$15,777
• Polling centre rentals	\$247,210
• Poll materials (signs, forms, manuals, ballot boxes, etc. – not computers or tabulation machines)	\$136,737
• Computers and related equipment (for head office, returning offices and polls; not vote tabulators)	\$355,805
• IT Research and Development (list management system)	\$63,430
• Phones and telephone charges (ROs, 1-800 numbers, TTY, and internet service for ROs)	\$28,199
• Notice to Vote cards (printing and mailing)	\$344,530
• Unaddressed ad-mail cards (printing and mailing)	\$46,623
• Legislated advertising notices (newspapers)	\$182,024
• Additional advertising (TV, radio, Rogers, SGCI)	\$399,221
• DVD production	\$90,263
• Dominion Voting Systems contract (tabulation machines, related programming and management services, and ballot programming and printing)	\$803,617
• Legal fees	\$7,316
• Research and Analysis	\$6,435
<b>Total</b>	<b>\$5,247,900</b>

These numbers do not include the annual operating costs of Elections New Brunswick, which has a small permanent staff (18 people) in Fredericton to get everything ready between elections. They do include the cost of follow-up by-elections in June and July, 2008, but not those of the November 2008 by-elections.

### *Acknowledgements and Thank Yous*

It takes a lot of people to run elections, and there are only eighteen of us working regularly at Elections New Brunswick. I especially wish to thank the fourteen Municipal Returning Officers and twenty-three Election Clerks, who are responsible for administering all of the elections in their respective regions, and almost all of whom were new to their jobs this spring. We also greatly appreciate the work of all other election administration staff and poll workers: running multiple elections using totally new procedures for most aspects of the system created challenges for election officials and poll workers of which the general voting public and candidates could hardly be aware. Using the new system understandably led to some confusion and delays for voters at the polls, but overall poll workers and voters adapted amazingly well, and we had relatively few complaints of delays, and no complaints about the new voting system.

Besides the people at the returning offices and more than 3000 poll workers, we need the help of many people before and during elections. We rely on many government offices and agencies in election planning and preparations: Communications New Brunswick, Service New Brunswick, the Office of the Attorney General, the Executive Council Office, various branches of the Department of Supply and Services, the Department of Education, and the Department of Local Government all work with us. We also depend on the services of many private sector companies: at the risk of missing some, we would like to thank all the staff and production crew of Atlantic Media Works, of Fredericton, who produced our training DVD; the SGCI advertising agency, of Sackville, who created our newspaper and TV and radio advertising campaign; and Rogers Community Cable system, which provided additional advertising and publicity for these elections.

We particularly wish to acknowledge and thank all the people at Dominion Voting Systems who worked with us day and night to make sure that everything that had to get done to make these elections work got done right, and on time. We would especially like to thank project manager Chris Iskander, who spent almost enough time in the province to be qualified to vote, and when he wasn't here was always immediately accessible, and always understood our questions or concerns as election officials and made sure we were satisfied with how the system would work. His was the company face we got to know best, but we also know he was supported by a team of equally well-qualified and dedicated people in Toronto and around the world who were committed to making sure the vote tabulation system worked as it was supposed to in these elections.

We would also like to thank Charles Levasseur of the Neil Squire Society, who worked as our consultant to improve the electoral system for voters with disabilities, and the representatives of the many agencies who work with the various disability communities who provided valuable information and contacts. We made a number of improvements to our systems and materials to assist voters with different needs in these elections, but this was only the beginning. There is

much more work to be done to make it easier for all voters to be able to vote conveniently and independently, or to be able to work as election officials or to run as candidates, and we will be working with these agencies again for future elections.

We would like to note as well the presence of observers from more than twenty electoral jurisdictions across Canada and from New York State in Fredericton on polling day. Elections New Brunswick is the first provincial or federal elections administrator in Canada to move to using either an electronic voter check-off system or an electronic ballot counting system on a widespread basis. As the new systems provide solutions to many problems common to election administration across the country and in other jurisdictions, our counterparts from other provinces, cities, states and at Elections Canada were eager to see the new systems in operation. They were uniformly impressed by how well the new systems and procedures worked, notwithstanding the small glitches that did occur (and that election administrators know occur in every election), and have asked Elections New Brunswick to make a follow-up presentation to the national conference of Canadian election officials on possible future developments of the new systems.

Finally, I want to thank the members of my staff, whose untold hours of dedicated service make this look easy. It isn't, especially when you re-create the whole system from the ground up. But we believe strongly in the importance of what we do: we want to acknowledge and thank all of the candidates and voters who took part in the elections throughout the province, and without whom our communities would not be as strong as they are.

Additional copies of this report are available on request from Elections New Brunswick or on our website ([www.electionsnb.ca](http://www.electionsnb.ca)).

Sincerely,

A handwritten signature in black ink, appearing to read "Michael P. Quinn". The signature is fluid and cursive, with a large initial "M" and "Q".

Municipal Electoral Officer

**Rapport des élections municipales et de communautés rurales  
et de conseils d'éducation de district tenues le 12 mai 2008 à l'échelle provinciale**

**ÉLECTIONS MUNICIPALES**

J'ai le plaisir de présenter le rapport sur les élections quadriennales municipales, de communautés rurales et de conseils d'éducation de district tenues le 12 mai 2008.

Les résultats détaillés des élections des conseils d'éducation de district sont présentés dans un rapport séparé.

***Sommaire des élections***

*Élections* : Les élections quadriennales ont lieu le deuxième lundi de mai, tous les quatre ans, afin d'élire les maires et les conseillers de trois communautés rurales, et de 101 cités, villes et villages constitués en vertu de la *Loi sur les municipalités*, ainsi que les membres des conseils d'éducation de district des neuf districts scolaires anglophones et des cinq districts scolaires francophones dans la province établis en vertu de la *Loi sur l'éducation*. Les procédures électorales sont définies dans la *Loi sur les élections municipales*.

Chaque municipalité ou communauté rurale détermine la composition de son conseil qui comprend un maire et au moins trois conseillers. Le nombre maximal de conseillers n'est pas restreint, mais le plus grand conseil municipal du Nouveau-Brunswick en compte douze. Les membres du conseil peuvent être élus par l'ensemble de la population, par quartier ou par l'ensemble de la population et par quartier.

Chaque district scolaire comprend entre onze et treize sous-districts. En général, chaque sous-district est représenté par un membre élu. Dans quelques régions, deux ou trois sous-districts se sont regroupés pour former des zones électorales qui élisent autant de membres que le nombre de sous-districts dans la zone. Puisque les cinq districts francophones et les neuf districts anglophones couvrent l'ensemble de la province, tous les résidents demeurent dans un district francophone et un district anglophone. Un électeur peut voter pour le sous-district francophone ou anglophone dans lequel il demeure, mais non pour les deux. Il fait un choix au moment d'exercer son droit de vote, lorsque des postes sont à pourvoir dans les sous-districts francophones et anglophones dans une région.

*Personnes candidates et postes à pourvoir* : À la clôture des candidatures, le vendredi 11 avril 2008 :

- 171 personnes étaient candidates aux 104 postes de maires (1 désistement);
- 892 personnes étaient candidates aux 537 postes de conseillers (3 désistements);
- 53 personnes candidates à des postes de maires ont été élues par acclamation et 51 postes de maires ont été pourvus par scrutin électoral;

- 110 personnes candidates aux postes de conseillers ont été élues par acclamation et les postes de conseillers dans tous les quartiers ou quelques quartiers de 90 communautés ont été pourvus par scrutin électoral;
- Les maires et les conseillers de 14 communautés ont été élus par acclamation;
- Les postes de 10 conseillers dans sept municipalités étaient vacants et ont été pourvus au cours d'élections partielles tenues le 23 juin 2008;
- 165 personnes étaient candidates (3 désistements) aux 158 postes de conseillers des quatorze conseils d'éducation de district dans la province :
  - 85 personnes candidates ont été élues par acclamation pour pourvoir 81 postes dans les sous-districts et deux postes dans les zones électorales. Dans une autre zone, une personne candidate a été élue par acclamation et un poste est demeuré vacant;
  - 86 personnes candidates dans 84 sous-districts ou zones ont été élues par acclamation;
  - Des élections ont eu lieu dans 35 sous-districts ou zones;
  - 36 postes sont demeurés vacants dans 35 sous-districts et une zone; ces postes sont pourvus par nomination ministérielle.

*Sections de vote et bureaux de scrutin* : La province compte 1 730 sections de vote qui tiennent compte des limites des municipalités et des sous-districts (et des anciennes sous-régions de santé). Toutefois, les électeurs d'un nombre donné de sections de vote sont, en général, desservis par un bureau de scrutin. Voici les données pour les élections de mai 2008 :

- 115 bureaux de scrutin par anticipation;
- 185 bureaux de scrutin ordinaire;
- scrutins mobiles tenus le jour du scrutin dans 234 foyers de soins infirmiers et foyers de soins spéciaux;
- 8 747 électeurs inscrits comme ayant voté par bulletin de vote spécial à domicile, à l'hôpital, dans des foyers de soins spéciaux et appartements pour personnes âgées, dans des établissements correctionnels, aux bureaux du directeur ou de la directrice du scrutin et par la poste de l'extérieur de la province;
- 25 790 électeurs inscrits comme ayant voté aux scrutins par anticipation tenus les 3 et 5 mai 2008;
- aucun scrutin tenu lorsque les personnes candidates aux postes à pourvoir dans les sous-districts scolaires, les communautés rurales et les municipalités ont été élues par acclamation ou lorsque les postes étaient vacants à la clôture des candidatures. Aucun scrutin n'a été tenu dans 517 sections de vote ordinaire, soit 41 sections de vote dans les municipalités et 476 sections de vote dans les régions rurales.

*Électeurs* : En somme,

- Au total, 550 010 électeurs étaient inscrits au registre des électeurs du Nouveau-Brunswick au cours des élections de mai 2008, desquels 354 348 résidaient dans des municipalités et 195 662 résidaient dans des régions rurales non incorporées;
- Des 396 489 électeurs admissibles au vote dans les régions où il y avait des élections municipales ou de communautés rurales contestées ou des élections de conseils d'éducation de district contestées ou les deux, 167 175 électeurs ont voté;
- 162 660 des 336 398 électeurs ont exercé leur droit de vote pour élire des personnes candidates aux élections municipales et de communautés rurales (moyenne de 48 %, variant entre 28 % et 77 % dans différentes municipalités);
- 75 704 électeurs ont voté pour 35 postes à pourvoir aux conseils d'éducation de district;
- Aux élections des conseils d'éducation de district :
  - 121 798 électeurs étaient admissibles à voter pour pourvoir un poste au conseil d'éducation d'un district anglophone et le poste au conseil d'éducation du district francophone a été pourvu par acclamation ou était vacant;
  - 53 041 électeurs étaient admissibles à voter pour pourvoir un poste au conseil d'éducation de district francophone et le poste au conseil d'éducation de district anglophone a été pourvu par acclamation ou était vacant;
  - 49 341 électeurs étaient admissibles à voter pour un poste à pourvoir au conseil d'éducation de district anglophone ou francophone.

*Dépouillements et élections partielles* :

*Dépouillements au bureau du directeur ou de la directrice du scrutin* : S'il y a égalité des voix et qu'une seule personne candidate peut être déclarée élue, un dépouillement du scrutin est fait automatiquement au bureau du directeur ou de la directrice du scrutin. S'il y a encore égalité des voix à la fin du dépouillement, le directeur ou la directrice du scrutin présentera une requête de dépouillement judiciaire, à moins que les personnes candidates visées acceptent de départager les voix par un tirage au sort.

S'il y a une différence de 25 voix ou moins entre le nombre de voix recueillies par une personne candidate élue et une personne candidate non élue, la personne candidate non élue peut présenter au directeur ou à la directrice du scrutin une demande de dépouillement sans frais. Une personne candidate qui est insatisfaite du résultat du dépouillement au bureau du directeur ou de la directrice du scrutin, ou une personne candidate qui a des raisons de croire que des erreurs ou des inexactitudes peuvent avoir été commises durant le premier dépouillement peut présenter une requête de dépouillement judiciaire, en général sans frais (le juge peut décider des frais à la fin du processus, dans certains cas).

À la clôture du scrutin, le 12 mai, la différence des voix était de 25 ou moins pour 39 postes à pourvoir, dont deux avec un partage égal des voix. À Bas-Caraquet, l'égalité des voix a été résolue dans le quartier 3, au cours d'une élection partielle qui a dû être tenue en raison d'une erreur administrative (voir *Élections partielles* ci-dessous). L'égalité des voix à Tracadie-Sheila a

été résolue par un dépouillement judiciaire, à la suite du dépouillement au bureau de la directrice du scrutin. Même si le nombre total de voix exprimées en faveur de chaque personne candidate a changé par trois votes, il y avait encore égalité des voix après les deux dépouillements. La question a été résolue par un tirage au sort.

Des personnes candidates à six autres postes à pourvoir à Charlo, Chipman, Kedgwick, Lac-Baker et Sackville, et dans le quartier 2 à Saint John (voir les pages des résultats) ont présenté une demande de dépouillement au directeur ou à la directrice du scrutin. Les résultats initiaux ont été confirmés dans ces municipalités, sauf Chipman, où une personne candidate a obtenu deux votes de plus et l'autre personne candidate, un autre vote. Le résultat est toutefois demeuré le même. Quant au quartier 2 à Saint John, la situation est expliquée davantage dans la partie *Élections partielles* ci-dessous.

*Élections partielles* : Des élections partielles sont tenues après les élections quadriennales dans les deux cas suivants : 1) pour pourvoir les postes vacants lorsque le nombre de personnes ayant posé leur candidature aux postes de maire et de conseillers d'une municipalité ou d'une communauté rurale est insuffisant à la clôture des candidatures, et 2) pour déterminer un résultat équitable lorsque des erreurs administratives ou procédurales, qui ne peuvent pas être réglées au moyen d'un dépouillement, influent sur le résultat initial.

Dix postes de conseillers étaient vacants dans sept municipalités à la clôture des candidatures, le 11 avril 2008. Des élections partielles ont été tenues le 23 juin 2008 afin de pourvoir ces postes vacants. Les résultats de ces élections partielles sont présentés à la partie G du présent rapport.

À Bas-Caraquet, une erreur a été découverte sur les listes électorales, le premier jour des scrutins par anticipation, après que neuf personnes seulement du quartier 4 aient voté incorrectement dans le quartier 3. La liste a été corrigée immédiatement. Étant au courant de l'erreur, Élections Nouveau-Brunswick a décidé sur le champ de tenir une élection partielle si les résultats du vote dans le quartier 3 comportaient une différence de neuf voix. Il y a eu égalité des voix dans le quartier au scrutin du 12 mai et une élection partielle a eu lieu le 23 juin.

Dans le quartier 2 à Saint John, la différence entre les deux personnes candidates au poste de conseiller à pourvoir, le soir du scrutin, était d'une voix. Toutefois, en raison d'une erreur de procédure commise par les agents des bulletins de vote spéciaux, deux bulletins n'ont pas été comptés le soir du scrutin. Après révision des deux bulletins de vote par la directrice du scrutin, le lendemain, en prévision d'une demande de dépouillement, la directrice du scrutin, en consultation avec le directeur des élections municipales, a déterminé que les deux bulletins auraient dû être comptés. Ce faisant, le résultat entre les voix exprimées en faveur des deux personnes a changé.

Comme prévu, une demande de dépouillement a été présentée à la directrice du scrutin. En examinant les bulletins de vote pour le dépouillement, on a constaté que trois bulletins de vote avaient été marqués de façon non lisible par la machine à compilation comme des votes exprimés en faveur de l'une ou l'autre des personnes candidates. Après examen des bulletins, la directrice du scrutin a conclu que les marques superflues sur deux bulletins de vote étaient accidentelles et

ne démontraient pas l'intention de l'électeur de marquer le bulletin pour une des personnes candidates. Toutefois, les marques sur le troisième bulletin de vote démontraient vraisemblablement l'intention de l'électeur de voter pour une personne candidate. Les votes de ce bulletin ont été comptés, créant une égalité des voix entre les deux personnes candidates au poste de conseiller à pourvoir dans le quartier 2.

La directrice du scrutin a présenté une requête de dépouillement judiciaire dont la date a été fixée par le tribunal. Toutefois, avant la date du dépouillement judiciaire, une des personnes candidates touchées a demandé s'il était possible de tenir une élection partielle ou une élection avec un deuxième tour de scrutin au lieu de départager les voix. Vu l'irrégularité dans le traitement des deux bulletins de vote spéciaux non comptés le soir du scrutin, le directeur des élections municipales a déterminé qu'une élection partielle serait plus appropriée qu'un dépouillement pour déterminer clairement le résultat de l'élection. Une élection partielle a été prévue pour le 14 juillet et la requête de dépouillement a été annulée.

La loi ne contient aucune disposition sur une élection avec un deuxième tour de scrutin au Nouveau-Brunswick. Toute personne qualifiée pouvait donc présenter une déclaration de candidature à cette élection partielle. À la clôture des candidatures, le 20 juin, les trois personnes candidates étaient les trois personnes non élues au scrutin de mai. Le résultat de l'élection partielle était une différence nette de 290 voix entre les deux premières personnes candidates, sans que le traitement d'aucun bulletin de vote ne soit contesté.

Les résultats des élections partielles de Bas-Caraquet et de Saint John sont présentés à la partie G.

### ***Processus électoral***

*Modifications aux procédures électorales* : Comme le mentionne le rapport sur les élections de 2004, Élections Nouveau-Brunswick a mis sur pied un projet pilote aux élections locales de 2004 à Saint John. Les machines à compilation des votes louées de la ville de Toronto ont été mises à l'essai. Elles ont tellement amélioré le processus électoral à Saint John pour les électeurs et le personnel électoral que nous voulions utiliser le même système ou un système semblable aux élections provinciales de 2008. Pour qu'un tel système fonctionne efficacement dans l'ensemble de la province, la *Loi sur les élections municipales* et ses règlements d'application ont dû être modifiés.

*Système de compilation des votes* : L'utilisation d'un nouveau système a été approuvée à l'automne 2007. La proposition a fait l'objet d'un appel d'offres. Le soumissionnaire retenu est Dominion Voting Systems Inc. Les machines à compilation de cette entreprise canadienne qui se spécialise dans la technologie des élections ont été grandement utilisées par le personnel électoral municipal au Canada, et dans les bureaux municipaux et d'État aux États-Unis et en Europe.

Au cours des présentes élections, 310 machines à compilation des votes de Dominion Voting ont été utilisées pour les scrutins ordinaires et par anticipation, ainsi que 46 machines, pour le vote par bulletin spécial, les votes des électeurs provenant de l'extérieur de la circonscription et le

vote audio dans les bureaux ordinaires et les bureaux satellites des directeurs et directrices du scrutin. Le contrat relatif à la location des machines et des programmes connexes, à la prestation des services de gestion et de soutien, et à la conception, la programmation et l'impression des bulletins de vote était de 803 617 \$. Aux termes du contrat, Élections Nouveau-Brunswick pouvait conserver 20 machines pour les élections partielles entre les élections de 2008 et de 2012. (Les coûts relatifs aux élections sont détaillés à la page A-28.)

*Fonctionnement du système :* Les machines à compilation font appel à une technologie de balayage optique relativement simple pour lire les marques faites sur les bulletins de vote. Elles enregistrent les votes sur les cartes mémoires scellées dans les machines après avoir été programmées et mises à l'essai au bureau principal d'Élections Nouveau-Brunswick. Pour l'électeur, la machine change le format du bulletin de vote et la façon de le marquer. L'électeur marque encore son bulletin de vote et le dépose dans une urne. Puisque la machine peut être programmée pour lire différents modèles de bulletins (237 pour les machines à compilation des bulletins de vote spéciaux), les électeurs de plusieurs sections de vote peuvent voter au même centre de votation et déposer leurs bulletins de vote dans les mêmes urnes. Cette fonction, en plus des modifications apportées à la gestion des listes électorales, permet d'affecter plus efficacement les travailleurs au scrutin qui peuvent, à chaque étape du processus de votation, aider un électeur dans un centre de votation.

La machine balaye et enregistre le vote de chaque bulletin déposé mais aucun résultat n'est disponible avant la clôture du scrutin, à la fin du jour de scrutin ordinaire. Les machines utilisées aux scrutins par anticipation sont retournées aux bureaux des directeurs et directrices du scrutin sans que les rapports ne soient imprimés. Les cartes mémoires sont retirées des machines et mises en lieu sûr jusqu'à la clôture du scrutin, le jour du scrutin. À la fin du processus de votation au scrutin ordinaire, les machines sont fermées et les résultats du centre de votation sont imprimés immédiatement. Les machines sont alors retournées au bureau du directeur ou de la directrice du scrutin où les cartes mémoires qui contiennent les résultats du jour du scrutin sont descellées et retirées. L'information sur les cartes est alors téléchargée dans la base de données d'Élections Nouveau-Brunswick sur le serveur sécuritaire du gouvernement. Elle est par la suite affichée rapidement sur le site Web d'Élections Nouveau-Brunswick.

*Résultats et rapports :* En mai, nous avons quelque peu sous-estimé le temps requis pour obtenir tous les résultats. La plupart des résultats des scrutins ordinaire et par anticipation étaient reçus à 21 h 30 (les bureaux de scrutin ont fermé à 20 h). Toutefois, il a fallu plus de temps pour traiter le nombre de bulletins de vote spéciaux dans certains bureaux de directeur ou directrice du scrutin, à la clôture du scrutin (ce qui démontre l'engouement des électeurs pour l'option de voter par bulletin spécial). Tous les résultats ont été fournis et affichés avant 23 h 30 sur le site Web d'Élections Nouveau-Brunswick – une nette amélioration par rapport aux années précédentes. Dorénavant, nous changerons le moment du dépôt des bulletins de vote spéciaux dans les machines à compilation, ce qui éliminera le retard dans l'affichage des résultats à la clôture du scrutin.

*Conclusions et secteurs d'amélioration :* L'application générale d'une nouvelle technologie, surtout une technologie essentielle à la mission d'un événement dont le calendrier est fixe, crée une certaine tension à l'ouverture du scrutin. Les systèmes et le matériel ont été mis à l'essai

autant que possible avant l'événement, mais « le direct » demeure un grand pas. Les machines à compilation se sont avérées très fiables, seulement une ou deux machines devant être remplacées le jour du scrutin et quelques pépins mineurs durant le processus (à titre d'exemple, dans deux régions, les machines ont été livrées aux mauvais centres de votation; il a fallu les transférer aux bons endroits). À la fin du processus, les machines se sont aussi avérées fiables dans le comptage des votes. En excluant Saint John et avec six postes à pourvoir comprenant le comptage de 7 198 bulletins de vote, les résultats de deux postes à pourvoir seulement (à Chipman et à Tracadie-Sheila) ont changé. Dans les deux cas, les changements découlaient d'erreurs de traitement par le personnel électoral, non pas de problèmes avec les machines à compilation. Ces points seront abordés durant les prochaines séances de formation.

Les dépouillements ont aussi fait valoir l'utilité d'une fonction particulière du système de Dominion Voting et une des raisons pour laquelle nous avons choisi ce système. En lisant les bulletins de vote, la machine enregistrait une image électronique de chaque bulletin et ajoutait une note en bas de page indiquant le mode d'enregistrement des votes pour chaque poste à pourvoir sur le bulletin de vote. Durant le dépouillement, les représentants des bureaux des directeurs et directrices du scrutin, et les personnes candidates pouvaient facilement examiner les bulletins de vote marqués pour le poste à pourvoir et déterminer si des bulletins étaient douteux – c'est-à-dire si la machine avait compté un bulletin de vote différemment d'un comptage manuel. Cette fonction a permis de déceler les erreurs de traitement à Tracadie-Sheila (un crayon ordinaire avait été utilisé pour marquer les bulletins de vote à un petit bureau de scrutin mobile au lieu du marqueur fourni; les travailleurs au scrutin n'ont pas vu que les machines étaient incapables de lire cette marque à moins que l'électeur ait appuyé fermement sur le crayon en marquant son vote) et les bulletins de vote discutables à Saint-Jean, dont un menant à une égalité des voix. Il est aussi devenu évident, en examinant les bulletins de vote au cours des 39 dépouillements potentiels que les électeurs « savaient quoi faire », car le nombre de bulletins mal marqués (c.-à-d. que la machine ne pouvait pas lire) était très faible – et même plus bas que lors de l'utilisation des bulletins de vote traditionnels, puisque les machines étaient programmées de façon à indiquer à l'électeur si un bulletin de vote était sur-marqué. Ainsi tout sur-marquage aurait été délibéré et ne serait pas le résultat d'une erreur.

Le personnel électoral était heureux du nouveau système de votation – avec raison, car il élimine le comptage des votes manuellement et la présentation de rapports qui nécessitaient parfois de nombreuses heures de travail après la clôture du scrutin aux élections locales, surtout lorsque les candidatures étaient nombreuses aux postes à pourvoir par l'ensemble de la population.

Les électeurs étaient, en général, en faveur des changements car, pour la plupart d'entre eux, les changements accélèrent le processus de votation. La plupart ont aussi reconnu les avantages du comptage par les machines. (Dans un sondage auprès des électeurs ayant voté dans plusieurs centres de votation dans les régions de Saint John, Dieppe-Riverview et Fredericton, 94,5 % des électeurs ont indiqué qu'ils étaient satisfaits de leur expérience de votation.) Quelques personnes ont exprimé des préoccupations concernant le fait que le comptage n'était plus fait manuellement; quelques électeurs qui avaient intentionnellement sur-marqué leurs bulletins de vote avaient des doutes concernant le secret du vote dans cette option, un point que nous examinerons si nous réutilisons un tel système; quelques personnes qui ont reçu des bulletins de vote comprenant un nombre limité de personnes candidates aux élections municipales ou de

conseils d'éducation de district ont souligné le gaspillage de papier en utilisant une feuille de 8 po ½ sur 14 po (une question d'uniformité dans les normes de programmation et d'impression); quelques personnes ont mentionné le petit caractère d'impression sur les bulletins de vote, surtout lorsque le nombre de personnes candidates était restreint, ce qui sera modifié; dans certaines cités et grandes villes, nous aurions dû prévoir un plus grand nombre de centres de votation et, dans certains cas, un plus grand nombre de travailleurs au scrutin afin de réduire les files d'attente et le temps de déplacement des électeurs (quoique les files d'attente étaient dues surtout à un problème d'impression des avis d'élection, ce qui a ralenti le processus de radiation de la liste; voir ci-après).

*Changements aux listes électorales :* À l'automne 2007, pendant les discussions entre Élections Nouveau-Brunswick et les fournisseurs de machines à compilation, et durant les démarches en vue d'obtenir l'autorisation de modifier les modalités relatives à la votation, la ville de Saint John – notre premier essai à l'aide d'une haute technologie aux élections de 2004, en plus des nombreuses personnes candidates qui devaient être élues par l'ensemble de la population – a décidé de tenir un plébiscite sur l'adoption d'un système de quartiers. Élections Nouveau-Brunswick n'a pas organisé le plébiscite, n'étant pas habilité par la loi à le faire pour le compte d'une municipalité en dehors d'une élection. Nous avons fourni de l'information et une aide pratique. Puisque nous devons fournir la liste électorale pour la ville, nous avons aussi décidé d'expérimenter davantage le système informatisé de radiation des listes mis à l'essai à plus petite échelle à St. Stephen. (Pour plus de détails sur cet essai, se reporter au *Rapport du directeur des élections municipales sur les événements électoraux locaux de 2007* accessible sur notre site Web ou sur demande.) À l'aide de lecteurs de codes à barres, les secrétaires du scrutin ont balayé les codes à barres des avis d'élection pour repérer et radier le nom des électeurs de la liste informatisée. Le personnel pouvait repérer un électeur sans carte à l'ordinateur par son nom ou son adresse. Les ordinateurs du centre de votation étant interconnectés (mais non entre les centres de votation et au bureau du directeur ou de la directrice du scrutin), le secrétaire du scrutin pouvait aider n'importe quel électeur de n'importe quelle section de vote dans ce centre et tous les travailleurs possédaient la même information sur les électeurs ayant voté.

Élections Nouveau-Brunswick voulait mettre le système de listes informatisées à l'essai dans une ou deux villes en 2008. Puisque l'essai à Saint John a été très concluant et que le ministère de l'Éducation (qui partage le coût des ordinateurs) a obtenu un très bon prix pour les ordinateurs portatifs, nous avons décidé d'acheter quelque 240 ordinateurs et lecteurs de codes à barres, et d'utiliser le système dans tous les grands centres de votation de la province aux élections de mai.

Par malheur, le 30 avril – trois jours avant les scrutins par anticipation – 541 665 avis d'élection ont été livrés par la poste portant des code à barres réduit qui ne pouvait pas être lus systématiquement par les lecteurs de codes à barres. (Le même jour, la crue du fleuve Saint John atteignait le niveau « d'une fois tous les cent ans ». Élections Nouveau-Brunswick a été avisé de la fermeture possible de l'immeuble dans lequel se trouvait son bureau principal. La préparation des listes pour les scrutins par anticipation a été avancée de quelques heures. Toutefois, les eaux du fleuve se sont stabilisées et l'immeuble n'a pas été totalement fermé, quoique la plupart des commerces et des bureaux du gouvernement dans le secteur l'ont été pendant quelques jours.)

Les 3 et 5 mai, les scrutins par anticipation se sont déroulés rondement, mis à part la question du code à barres. Le numéro de l'électeur étant imprimé en chiffres sous le code à barres, le nom ou le numéro de l'électeur a pu être repéré à l'ordinateur. Le processus a toutefois été plus lent. Puisque le nombre d'électeurs était plus élevé le jour du scrutin, le 12 mai, qu'aux scrutins par anticipation, le problème posé par les codes à barres a ralenti considérablement le processus de radiation des noms des électeurs sur les listes, créant des files d'attente à certains bureaux de vote, surtout dans les grands centres urbains. Le problème des codes à barres a été causé par une erreur d'impression de la part de Postes Canada qui les imprimait pour nous. Elle nous a remboursé le coût d'impression de la commande de mai et le problème avait été réglé pour les élections partielles suivantes. Les estimations du personnel n'étaient pas tout à fait justes, le nombre de travailleurs étant trop élevé pour certaines fonctions et insuffisant pour d'autres. Un plus grand nombre d'ordinateurs aurait accéléré le processus dans certaines régions. Ce sont des aspects de la planification qui pourront être améliorés en vue des prochains événements électoraux. Heureusement, pour les élections partielles tenues en juin et en juillet, les codes à barres bien dimensionnés ont été imprimés sur les avis d'élection. À l'aide des listes informatisées et des lecteurs de codes à barres, les travailleurs au scrutin ont pu traiter les électeurs très rapidement, le but initial recherché.

### ***Innovations – 2008 et années subséquentes :***

En modifiant le processus de votation et le processus de gestion des listes, chaque tâche de chaque travailleur au scrutin a changé totalement pour les élections de 2008, tout comme plusieurs tâches aux bureaux des directeurs et directrices du scrutin. Chaque étape de chaque processus a été totalement redéfinie et documentée entre octobre 2007 et mars 2008, à l'ouverture des bureaux des directeurs et directrices du scrutin (réduisant considérablement le calendrier recommandé pour la préparation des élections, compte tenu surtout des nombreux changements aux procédures). En plus d'utiliser les machines à compilation, très utiles aux élections comportant plusieurs personnes candidates et plusieurs postes à pourvoir, comme pour les présentes élections locales, des changements apportés aux élections de mai seront appliqués aux événements futurs et davantage développés :

- Des ***listes électorales informatisées*** ont été utilisées aux grands centres de votation pour repérer et rayer les noms des électeurs sur les listes. Les ordinateurs étaient interconnectés, permettant à un électeur de s'adresser à n'importe quel travailleur au scrutin. Les machines n'étaient pas branchées aux bureaux des directeurs et directrices du scrutin, au bureau de Fredericton ou à d'autres centres de votation. Dorénavant, si les ordinateurs peuvent être interconnectés de manière à pouvoir mettre les listes à jour à l'aide des renseignements sur l'électeur provenant de tous les centres de votation (que ce soit dans une circonscription ou à l'échelle provinciale), les électeurs pourront voter à un lieu de votation qui leur convient, au lieu de se rendre à un bureau de scrutin particulier. Le personnel électoral pourra aussi fournir aux personnes candidates des mises à jour régulières de l'information sur les personnes qui ont voté, ce qui simplifierait la tâche des représentants au scrutin.
- ***Avis par courrier sans adresse*** : Élections Nouveau-Brunswick utilise des avis d'élection avec adresse individuelle depuis quelques élections. Pour celles de 2008, un avis sans adresse à tous les ménages a été ajouté afin d'aviser les gens des prochaines élections locales et de suggérer à ceux qui avaient déménagé récemment de téléphoner à un numéro sans frais afin

de mettre à jour leurs renseignements personnels. Durant la première semaine suivant la livraison des avis, plus de 2 000 électeurs ont communiqué avec nous afin de mettre à jour ou de confirmer leurs adresses. Puisque les élections provinciales seront dorénavant tenues à date fixe, nous envisagerons la possibilité d'effectuer un tel envoi en 2010.

- **Centre d'appels :** Nous avons ouvert un petit centre d'appels (doté de quatre téléphonistes bilingues, dont deux pouvant utiliser le système ATME pour prendre les appels des électeurs sourds) pour répondre aux demandes générales de révision et de renseignements, prenant ainsi de nombreux appels qui auraient autrement été faits aux bureaux des directeurs et directrices du scrutin ou au personnel de notre bureau d'accueil.
- **Avis d'élection personnalisés :** Il a toujours été difficile de transmettre aux électeurs l'information sur les postes déjà pourvus dans les bureaux de scrutin ne comptant aucune personne candidate à élire aux élections locales. Un changement apporté cette année, en partie pour aborder ce problème, est de reculer la clôture des candidatures de deux semaines, soit 31 jours avant le scrutin (au lieu de 17 jours). Nous avons ainsi pu personnaliser les avis d'élection envoyés à chaque électeur afin de les aviser si une élection avait lieu dans leur région. Comme en 2004, l'information a été affichée sur le site Web d'Élections Nouveau-Brunswick.
- Le **service offert « par n'importe quel travailleur »** est devenu la norme à chaque étape du processus de votation, les électeurs n'étant plus associés aux deux travailleurs assignés à une section de vote particulière. Les agents des bulletins de vote (scrutateurs) et les agents de la liste électorale (secrétaire du scrutin) n'étaient plus associés entre eux. Cette mesure a permis d'éviter des files d'attente ou du moins de faire avancer les files d'attente, réduisant la frustration des électeurs obligés d'attendre que les travailleurs de leur bureau de scrutin soient libres tandis que d'autres travailleurs libres ne pouvaient pas les aider. Elle offre aussi plus de souplesse dans l'affectation des travailleurs bilingues, facilitant le service aux électeurs dans la langue de leur choix dans toutes les régions.
- **Vidéo sur la formation et plans de leçon normalisés :** La formation de centaines ou de milliers de travailleurs requis aux bureaux de scrutin est un des plus grands défis à relever dans le déroulement des élections. Vu les nombreux changements apportés aux procédures pour les élections de 2008, nous avons produit une vidéo sur la formation afin d'initier les travailleurs au fonctionnement du nouveau système. Pour que les travailleurs de l'ensemble de la province suivent la même formation, nous avons élaboré d'autres plans de leçon détaillés et du matériel de formation. Nous avons aussi embauché des agents de formation – de nombreux enseignants ou éducateurs des adultes à la retraite – pour offrir la formation. La vidéo sur la formation comprend une courte partie pouvant servir d'information au public, afin d'offrir aux électeurs un aperçu du nouveau processus de votation. L'information a été affichée sur le site Web.
- **Adaptations pour électeurs handicapés :** Grâce au **système de vote audio** accessible à tous les bureaux des directeurs et directrices du scrutin, et bureaux satellites, les personnes aveugles ou ayant de la difficulté à lire ou à marquer un bulletin de vote ont pu voter de façon autonome. N'étant pas portatif, le nouveau système n'a pas été beaucoup utilisé, mais les électeurs qui s'en sont servi l'ont trouvé très utile et, en général, facile à comprendre et à utiliser. Ils étaient heureux de pouvoir voter seuls. Un tel système de votation serait utile à l'échelle provinciale et municipale. Aux élections provinciales, nous conserverions peut-être

les fac-similés des bulletins de vote en braille (efficaces pour les bulletins de vote courts et simples des élections provinciales, mais non conviviaux lorsqu'un bulletin de vote comprend plusieurs noms et plusieurs postes à pourvoir). D'autres innovations mineures ont facilité la participation des électeurs ayant divers handicaps :

- Tous les centres de votation et tous les agents des bulletins de vote spéciaux avaient des loupes de bonne qualité pour aider les électeurs à lire les bulletins de vote;
- Les agents des bulletins de vote avaient accès à un système à modulation de fréquences pour communiquer avec les électeurs ayant une déficience auditive;
- Grâce aux normes plus précises sur les entrées accessibles, les directeurs et directrices du scrutin ont pu trouver des bâtiments accessibles pour tous les bureaux de scrutin, non seulement pour les scrutins par anticipation (quoique l'accessibilité à quelques endroits demeurait discutable);
- Les tables des centres de votation étaient plus hautes pour accommoder les électeurs en fauteuil roulant;
- Dans les trois plus grandes villes, les électeurs sourds pouvaient se faire accompagner d'un interprète gestuel aux bureaux de scrutin;
- Les électeurs sourds pouvaient composer un numéro sans frais pour accéder à un service téléphonique ATS;
- Les annonces télévisées étaient encodées pour les personnes malentendantes;
- Une version en langage gestuel des grandes lignes de la vidéo sur la formation a été affichée sur le site Web (en raison d'une pénurie d'interprètes qualifiés en langue des signes québécoise (LSQ) disponibles sur court préavis – même du Québec – il a été impossible de préparer une version de la vidéo en LSQ à temps pour les élections).
- Grâce au « *bulletin sur demande* », nous avons pu offrir aux électeurs l'option de voter pour une personne candidate à un poste n'importe où dans la province à partir de n'importe quel bureau de directeur ou directrice du scrutin, ou bureau satellite (29 bureaux dans la province). Les bulletins de vote de toutes les régions de la province pouvaient être imprimés à partir des ordinateurs des bureaux des directeurs et directrices du scrutin. La machine à compilation des bulletins de vote spéciaux dans chaque bureau était programmée pour lire et enregistrer les votes pour tous les postes à pourvoir. Un tel système serait aussi utile aux élections provinciales. Il faciliterait et accélérerait grandement le dépouillement des votes et la présentation des rapports sur les bulletins de vote de l'extérieur de la circonscription. Il permettrait aussi de retracer plus facilement les bulletins de vote marqués par des électeurs à l'extérieur de la circonscription, en cas d'un dépouillement.
- *Changements à l'effectif* du bureau central, et des bureaux des directeurs et directrices du scrutin :
  - Vu notre manque de connaissances dans le domaine et notre mandat nouvellement élargi de faciliter la participation des citoyens handicapés à tous les aspects du processus électoral, nous avons retenu à contrat les services de la Société Neil Squire afin de fournir un coordonnateur et consultant sur les questions relatives aux personnes handicapées. Cette personne a contribué à la formation du personnel des bureaux des directeurs et directrices du scrutin, facilitant le choix des aides adaptées disponibles et utiles, et

échangeant de l'information avec de nombreux organismes qui œuvrent auprès des électeurs ayant des handicaps ou des besoins divers.

- Vu le grand nombre de changements au processus électoral et vu la nécessité de bien former le personnel pour assurer l'application efficace des nouvelles procédures, chaque bureau de directeur ou directrice du scrutin a embauché deux agents de formation pour la région. Compte tenu des nombreuses nouvelles fonctions technologiques du système, chaque bureau a aussi embauché un agent du soutien technique. Les deux postes se sont avérés très utiles.
- Chaque bureau a embauché au moins deux agents des bulletins de vote spéciaux qui ont apporté des bulletins aux électeurs hospitalisés, confinés à la maison ou dans des établissements correctionnels et donc incapables de voter aux bureaux de scrutin. Les agents ont tenu des scrutins spéciaux dans les foyers de soins spéciaux et immeubles pour personnes âgées, et ont rapporté le vote des électeurs au bureau du directeur ou de la directrice du scrutin. Il s'agissait en fait d'un scrutin par anticipation prolongé. Les électeurs ont aimé les divers modes de votation par bulletin de vote spécial, plus de 8 700 d'entre eux s'étant prévalus de cette option.
- En supprimant l'exigence que les travailleurs au scrutin doivent être des électeurs habiles à voter, le personnel a pu prendre des décisions plus facilement. Le changement visait surtout à permettre aux directeurs et directrices du scrutin d'embaucher des élèves plus jeunes pour travailler au scrutin. Les jeunes ont l'habitude d'utiliser des ordinateurs et sont souvent plus à l'aise que les travailleurs plus âgés de s'exprimer dans les deux langues. Le changement a aussi permis à d'autres personnes (par exemple des non-citoyens) de travailler et a facilité l'affectation des travailleurs. Nous aimerions qu'un plus grand nombre de jeunes travaillent aux bureaux de scrutin et aux bureaux des directeurs et directrices du scrutin. Ils dégagent une énergie nouvelle et contribuent de nouvelles capacités au processus. Ils en retirent une expérience, acquérant de nouvelles connaissances sur le système électoral, et s'impliquent davantage. Plusieurs écoles et membres du personnel enseignant sont heureux que certains de leurs élèves travaillent aux élections, mais il n'y a pas unanimité. Le ministère de l'Éducation a des préoccupations légitimes concernant les élèves qui occupent des emplois rémunérés pendant les heures de classe. Nous collaborerons avec le ministère, avant les prochaines élections de 2010, afin d'élaborer des directives qui combleront nos besoins et ceux du ministère. Nous espérons pouvoir compter sur un plus grand nombre d'élèves pour travailler aux élections.
- **Publicité et sensibilisation du public :** En 2007, le mandat d'Élections Nouveau-Brunswick a été élargi pour inclure la promotion et la participation accrue aux élections des personnes candidates et des électeurs potentiels. La première série d'annonces pour la radio, la télévision et les journaux durant la période des déclarations de candidatures visait à inciter plus de gens à poser leurs candidatures. La deuxième série visait à encourager les électeurs à se rendre aux urnes. La première étape a donné de meilleurs résultats, le nombre de personnes candidates ayant augmenté d'environ 8 %, et le nombre de femmes candidates, de 25 %. Le nombre d'électeurs n'a pas vraiment changé, se situant à 48 % dans les municipalités ayant des postes à pourvoir.

- **Sondage auprès des électeurs ayant voté :** Un sondage a été tenu à plusieurs emplacements de bureaux de scrutin dans les régions de Fredericton, Saint John et Dieppe-Riverview. En réponse à la question de savoir s'ils étaient satisfaits de leur expérience de votation, 94,5 % des électeurs ont répondu « oui ».

### ***Points à envisager***

Au cours des élections locales, quelques points ont été soulevés. Ils seront examinés davantage avant les prochaines élections en 2012 :

**1) *Maintien du système de machines à compilation des votes :*** Nous examinerons tous les aspects des élections de 2008 afin de déterminer s'il est faisable et souhaitable d'utiliser le même système de compilation des votes ou un système semblable aux prochaines élections dans l'ensemble de la province. Le personnel électoral était certes heureux du système et il aimerait qu'il soit dorénavant utilisé. En général, les électeurs étaient aussi satisfaits du système. Toutefois, tout nouveau système doit être évalué afin de déterminer si les avantages valent les coûts et constituent la meilleure utilisation des ressources publiques.

**2) *Langue de service :*** Puisque la tenue d'élections nécessite un grand nombre de travailleurs sur une base occasionnelle, les questions relatives au personnel représentent le principal défi que doivent relever les directeurs et directrices du scrutin, et leur personnel. Il devient progressivement de plus en plus facile de recruter un plus grand nombre de travailleurs au scrutin bilingues, puisque les élèves du secondaire peuvent maintenant être embauchés. Les changements apportés à l'organisation du personnel électoral ont aussi facilité l'affectation de travailleurs bilingues à chaque étape du processus de votation dans la plupart des centres de votation. Nous avons encore connu des problèmes dans quelques régions. Des électeurs à qui on n'a pas offert le service dans les deux langues officielles ou qui n'ont pas reçu le service dans la langue de leur choix ont formulé des plaintes. Nous poursuivrons nos efforts afin de trouver un plus grand nombre de travailleurs bilingues dans les régions où ils sont requis et afin d'améliorer la formation des travailleurs dans le but d'assurer une offre de service active dans toutes les régions de la province.

**3) *Emplacements des bureaux de scrutin :*** Les machines à compilation des votes et les ordinateurs sont très économiques s'ils sont utilisés dans les régions où le nombre d'électeurs est raisonnablement élevé. Le nombre de centres de votation a donc été réduit en 2008, par rapport aux élections précédentes, quoique très peu dans la plupart des municipalités. (Il y avait 115 emplacements de scrutin par anticipation et 185 emplacements de scrutin ordinaire en 2008, comparativement à 106 et 486 respectivement en 2004.) Dans quelques grandes municipalités (Fredericton, Moncton, Dieppe, Quispamsis, Rothesay, Edmundston et quartier 4 de Saint John), le nombre de centres de votation était un peu trop élevé, quelques centres devenant un peu trop encombrés. Nous ajusterons le nombre d'emplacements dans ces régions pour les prochaines élections. Dans la plupart des petites municipalités (comptant de 500 à 5 000 électeurs), un emplacement a suffi pour servir tous les électeurs. Il n'y a eu aucune plainte de la part des électeurs.

**4) Prolongation de la période des déclarations des candidatures afin de pourvoir les postes vacants :** Selon le système actuel de déclarations des candidatures, certains postes de maires et de conseillers, et de membres de conseils d'éducation demeurent, en général, vacants dans la province à la clôture des candidatures. Il faut donc tenir des élections partielles immédiatement après les élections municipales pour pourvoir les postes municipaux. Plusieurs bureaux de directeurs et directrices du scrutin doivent demeurer ouverts de quatre à six semaines pour gérer un ou deux petits événements électoraux dans chaque région. Puisque la date de clôture des candidatures a été reculée afin de programmer la machine et de préparer le bulletin de vote avec le nouveau système, une option plus rentable aux élections partielles (ou nominations ministérielles pour les postes vacants au CED) et peut-être plus conviviale pour l'électeur et la collectivité serait d'autoriser d'autres candidatures durant la période de désistement de trois jours accordée aux personnes candidates, mais uniquement pour les postes encore à pourvoir à la clôture des candidatures. Cette option est offerte dans d'autres provinces. Elle permettrait à la plupart des communautés de compter sur un conseil complet au début du mandat.

### **Coûts électoraux**

Les coûts directs des élections quadriennales de 2008 pour Élections Nouveau-Brunswick se chiffraient à 5 247 900 \$ – soit un peu moins de 9,55 \$ par électeur inscrit sur la liste électorale ou 2,39 \$ par année – une faible composante des coûts des services publics, vu l'importance des élections dans notre système démocratique. Voici une répartition des principaux coûts relatifs aux élections de 2008 :

<b>Article</b>	<b>Coût</b>
<ul style="list-style-type: none"> <li>• Effectif : <ul style="list-style-type: none"> <li>○ Personnel des bureaux des directeurs et directrices du scrutin (salaires, dépenses, formation et séances d'évaluation)</li> <li>○ Travailleurs au scrutin</li> <li>○ Autre personnel et dépenses du bureau central (travailleurs occasionnels supplémentaires, personnel du centre d'appels, meubles, dépenses spécifiques aux élections de mai)</li> </ul> </li> </ul>	1 384 491 \$  683 551 \$ 129 013 \$
• Location des bureaux des directeurs et directrices du scrutin	227 309 \$
• Équipement, fournitures et matériel imprimé des bureaux des directeurs et directrices du scrutin	96 349 \$
• Frais de transport et de messagerie	15 777 \$
• Location de centres de votation	247 210
• Fournitures des bureaux de scrutin (pancartes, formulaires, manuels, urnes, etc. – non les ordinateurs et les machines à compilation)	136 737
• Ordinateurs et équipement connexe (pour le bureau central, les bureaux des directeurs et directrices du scrutin et les bureaux de scrutin) excluant les machines à compilation	355 805 \$
• Recherche et développement d'IT (système de gestion de la liste électorale)	63 430 \$

• Téléphones et frais connexes (bureaux des DS, numéros «1-800», ATS et service Internet pour les DS)	28 199 \$
• Cartes d'avis d'élection (frais d'impression et de poste)	344 530 \$
• Avis par courrier sans adresse (frais d'impression et de poste)	46 623 \$
• Avis d'annonce prévus dans la loi (journaux)	182 024 \$
• Autres annonces (télévision, radio, Rogers, SGCI)	399 221 \$
• Production de la vidéo	90 263 \$
• Contrat avec Dominion Voting Systems (machines à compilation, programmation et services de gestion connexes, et programmation et impression des bulletins de vote)	803 617 \$
• Frais juridiques	7 316 \$
• Recherche et analyse	6 435 \$
<b>Total</b>	<b>5 247 900 \$</b>

Ces coûts ne comprennent pas les frais de fonctionnement annuels d'Élections Nouveau-Brunswick, qui compte un effectif permanent de 18 personnes à Fredericton pour voir aux préparatifs entre les élections. Ils incluent le coût des élections partielles qui ont fait suite en juin et juillet 2008, mais non celui des élections partielles tenues en novembre 2008.

### *Remerciements*

La tenue des élections nécessite l'intervention d'un grand nombre de gens et Élections Nouveau-Brunswick possède un effectif de 18 personnes seulement. Je tiens à remercier particulièrement les quatorze directeurs et directrices du scrutin municipal et les vingt-trois secrétaires du scrutin qui voient à la gestion des élections dans leurs régions respectives et qui, pour la plupart, étaient nouveaux, ce printemps. Nous sommes aussi grandement reconnaissants à tous les autres membres du personnel chargés de l'administration des élections et aux travailleurs au scrutin. La tenue d'élections multiples à l'aide de procédures entièrement nouvelles pour de nombreux aspects du système a créé, pour le personnel électoral et les travailleurs au scrutin, des défis dont le public et les personnes candidates n'ont pratiquement pas eu connaissance. L'utilisation du nouveau système a créé naturellement un peu de confusion et quelques retards pour les électeurs aux bureaux de scrutin mais, dans l'ensemble, les travailleurs au scrutin et les électeurs se sont merveilleusement bien adaptés au nouveau système. Les plaintes concernant les retards étaient relativement peu nombreuses. Nous n'avons reçu aucune plainte sur le nouveau système de votation.

En plus du personnel des bureaux des directeurs et directrices du scrutin et des quelque 3 000 travailleurs aux bureaux de scrutin, nous devons compter sur de nombreuses personnes avant et pendant les élections. Pour la planification et la préparation des élections, nous faisons appel à plusieurs bureaux et organismes du gouvernement : Communications Nouveau-Brunswick, Services Nouveau-Brunswick, Bureau du procureur général, Bureau du conseil exécutif, et diverses directions des ministères de l'Approvisionnement et des Services, de l'Éducation et des Gouvernements locaux. Nous comptons aussi sur les services de nombreuses entreprises du secteur privé. Au risque d'oublier quelqu'un, je remercie le personnel et l'équipe de production de Atlantic Media Works de Fredericton qui a produit la vidéo sur la formation;

l'agence de publicité SGCI de Sackville qui a créé la campagne de publicité à la radio, à la télévision et dans les journaux, et Rogers Community Cable qui a transmis de la publicité et des annonces additionnelles sur les élections.

Nous reconnaissons et remercions particulièrement les représentants de Dominion Voting Systems qui nous ont appuyés, jour et nuit, afin d'installer à temps tous les éléments requis pour assurer le bon déroulement des élections. Merci au gestionnaire du projet, Chris Iskander, qui a passé presque assez de temps dans la province pour devenir un électeur habile à voter et, lorsqu'il n'était pas ici, était toujours disponible, comprenait toujours nos questions ou nos préoccupations comme personnel électoral et s'assurait que nous étions satisfaits du fonctionnement du système. Il est le représentant de l'entreprise que nous avons appris à mieux connaître. Nous savons toutefois qu'il était appuyé par une équipe de gens tout aussi compétents et dévoués à Toronto et dans le monde, qui étaient déterminés à ce que le système de compilation des votes fonctionne normalement durant ces élections.

Nous remercions aussi Charles Levasseur de la Société Neil Squire, notre consultant, qui a cherché à améliorer le système électoral pour les électeurs handicapés, ainsi que les représentants des nombreux organismes œuvrant auprès des diverses communautés de personnes handicapées pour leurs précieux conseils et contacts. Nous avons amélioré nos systèmes et nos accessoires afin d'aider les électeurs dont les besoins varient. Ce n'est qu'un début. Il reste encore beaucoup à faire pour faciliter le vote de tous les électeurs d'une manière pertinente et indépendante ou leur participation en tant que membres du personnel électoral ou personnes candidates. Nous travaillerons de nouveau avec ces organismes en vue des prochaines élections.

Nous tenons également à souligner la présence à Fredericton le jour du scrutin d'observateurs d'une vingtaine d'instances électorales d'ailleurs au Canada et de l'État de New York. Élections Nouveau-Brunswick est le premier organisme fédéral ou provincial chargé de l'administration des élections à utiliser à grande échelle un système électronique de radiation des noms des électeurs sur les listes ou un système électronique de comptage des votes. Puisque ces nouveaux systèmes offrent des solutions à de nombreux problèmes relatifs à l'administration des élections un peu partout au pays et ailleurs, nos homologues d'autres provinces, villes et États et à Élections Canada étaient impatients de les voir à l'œuvre. Tous ont été impressionnés par l'efficacité de ces nouveaux systèmes et procédures, malgré les pépins inévitables (qui, comme le savent bien les administrateurs d'élection, se produisent à chaque scrutin), à tel point qu'ils ont demandé à Élections Nouveau-Brunswick de faire une présentation afin de faire le point sur l'évolution de ces nouveaux systèmes lors de la conférence nationale des administrateurs d'élection.

En terminant, je remercie mon personnel dont les heures incalculables de services dévoués ont fait paraître la tâche facile. Elle ne l'est pas, surtout après la mise sur pied d'un tout nouveau système. Nous croyons fortement en l'importance de ce que nous faisons. Nous remercions toutes les personnes candidates et tous les électeurs qui ont participé aux élections dans la province, sans qui nos collectivités ne seraient pas aussi fortes qu'elles ne le sont.

On peut se procurer d'autres exemplaires de ce rapport sur demande à Élections Nouveau-Brunswick ou sur notre site Web ([www.electionsnb.ca](http://www.electionsnb.ca)).

Rapport respectueusement soumis,

Le directeur des élections municipales,

A handwritten signature in black ink, reading "Michael P. Quinn". The signature is written in a cursive style with a large, stylized initial "M".

Michael P. Quinn





## STAFF OF ELECTIONS N.B. - May 12, 2008

## PERSONNEL D'ÉLECTIONS N.-B. - Le 12 mai 2008

Municipal Electoral Officer / Directeur des élections municipales	Michael P. Quinn
Assistant Electoral Officer / Directrice adjointe des élections	Ann McIntosh
Assistant Electoral Officer / Directeur adjoint des élections	Nathan Phillips
Director of Operations / Directeur des opérations	Craig Astle
Manager of Policy & Development / Gestionnaire de politique et développement	Peggy Scott
Manager of Voter Information Systems / Gestionnaire du système d'information des électeurs	David Owens
Elections Coordinator / Coordinatrice des élections	Louise Grady
Information Systems Coordinator / Coordinateur des systèmes d'information	Jim Wisted
Geographic Information Systems Manager / Gérant des systèmes d'information géographique	Ron Armitage
G.I.S. Technician / Technicien en S.I.G.	Martin Tremblay
Poll Boundaries Coordinator / Coordinatrice des limites de vote	Cathy Stafford
Accounting/Administrative Support / Comptabilité/Soutien administratif	Theresa Comeau Michelle Babineau Gloria Steep Gillian Conway
Executive Secretary / Secrétaire administrative	Caroline Redmond
Communications Officer / Agent de communication	Paul Harpelle
Warehouse / Entrepôt	Brian Gillcash Jason Brown
Receptionists / Réceptionnistes	Laura Edaymi Jacinthe Bourque
Call Centre / Centre d'appels	Jason Beaulieu Mallory Carter Mathieu Cormier Rachel Firth Ginette Fugere Kathleen Lelievre
Visitor Program Coordinator / Coordinatrice du programme de visiteurs	Carolyn Williams

## Quadrennial Elections Schedule

**May 12, 2008**

Date	Day	Days Before Election	Action To Be Taken	Section / Act or Regulation
26 February 08	Tuesday	-76	Deadline for Receipt of Plebiscite Questions	46(4)
10 March 2008	Monday	-63	Open Municipal Returning Offices	
17 March 2008	Monday	-56	Publish Notice of Elections	15(2),(3)
17 March 2008	Monday	-56	Beginning of Nominations	17(1)
21 March 2008	Friday	-52	Good Friday - Offices Closed	
23 March 2008	Sunday	-50	Easter - Offices Closed	
24 March 2008	Monday	-49	Easter Monday - Offices Closed	
11 April 2008	Friday	-31	Nominations Close (2:00 p.m.)	15(1)
14 April 2008	Monday	-28	Deadline for withdrawal of candidates (5:00 p.m.)	17(4)
21 April 2008	Monday	-21	Special ballots available	39.1(2)
28 April 2008	Monday	-14	Mail Notice to Vote cards	11(3)
30 April 2008	Wednesday	-12	Publish Notice of Grant of Poll	20(1),(2)
3 May 2008	Saturday	-9	Advance Polls - 1 <sup>st</sup> Day (10 a.m. to 8 p.m.)	28(2), 28(3)
5 May 2008	Monday	-7	Advance Polls - 2 <sup>nd</sup> Day (10 a.m. to 8 p.m.)	28(2)
8 May 2008	Thursday	-4	End of Revision Period	12(1)
12 May 2008	Monday	0	Final Return of Special Ballots (8 p.m.)	39.1(2)
12 May 2008	Monday	0	<b>ELECTION DAY</b>	38(1) Mun. Act
14 May 2008	Wednesday	2	Declaration Day	41(1),(2)
22 May 2008	Thursday	10	Deadline - Application for Recount	42(1)

## Calendrier des élections quadriennales

**Le 12 mai 2008**

Date	Jour	Jours avant le scrutin	Mesure à prendre	Article/loi ou règlement
26 février 2008	mardi	-76	Date limite pour la réception des questions de plébiscite	46(4)
10 mars 2008	lundi	-63	Ouverture des bureaux des DSM	
17 mars 2008	lundi	-56	Publication de l'avis d'élections	15(2),(3)
17 mars 2008	lundi	-56	Début des mises en candidature	17(1)
21 mars 2008	vendredi	-52	VENDREDI SAINT (bureaux fermés)	
23 mars 2008	dimanche	-50	PÂQUES (bureaux fermés)	
24 mars 2008	lundi	-49	LUNDI DE PÂQUES (bureaux fermés)	
le 11 avril 08	vendredi	-31	Fin des mises en candidature (14 h)	15(1)
le 14 avril 08	lundi	-28	Date limite pour le désistement des candidat(e)s (17 h)	17(4)
le 21 avril 08	lundi	-21	Bulletins de vote spéciaux disponibles	39.1(2)
28 avril 2008	lundi	-14	Mise à la poste des cartes d'avis d'élection	11(3)
le 30 avril 2008	mercredi	-12	Publication de l'avis de la tenue d'un scrutin	20(1),(2)
le 3 mai 2008	samedi	-9	Scrutin par anticipation (1 <sup>er</sup> jour) - (10 h à 20 h)	23(2), 28(3)
le 5 mai 2008	lundi	-7	Scrutin par anticipation (2 <sup>e</sup> jour) - (10 h à 20 h)	28(2), 28(3)
le 8 mai 2008	jeudi	-4	Fin de la révision des listes électorales	12(1)
le 12 mai 2008	lundi	0	Fin du retour des bulletins de vote spéciaux - (20 h)	39.1(2)
le 12 mai 2008	lundi	0	<b>JOUR DU SCRUTIN</b>	38(1) Loi mun.
le 14 mai 2008	mercredi	2	Jour de la déclaration des candidat(e)s	41(1),(2)
le 22 mai 2008	jeudi	10	Date limite - demande de dépouillement	42(1)





# ELECTIONS NEW BRUNSWICK ÉLECTIONS NOUVEAU-BRUNSWICK

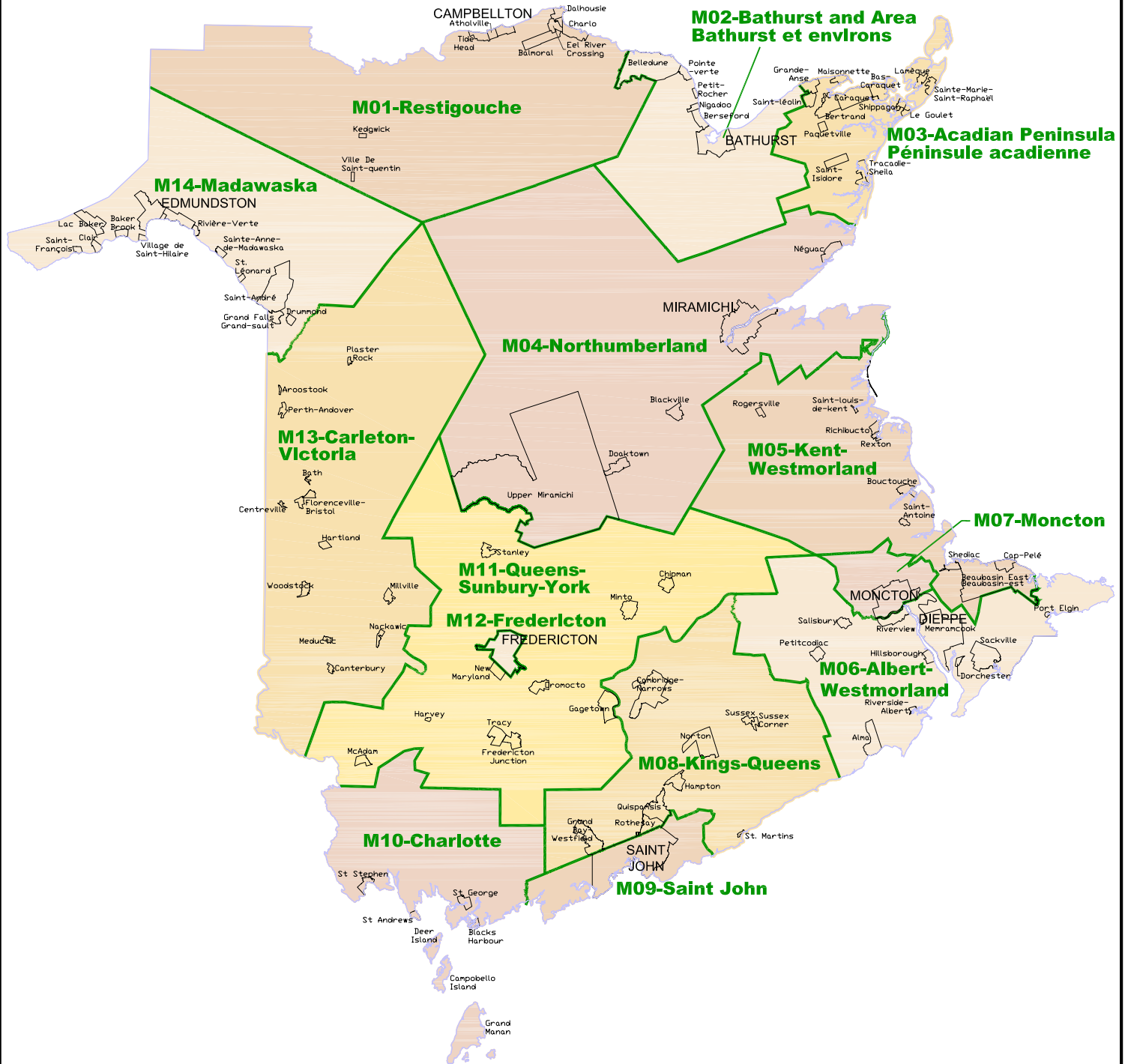

## 2008 Municipal Regions / Régions municipales 2008



2008 MUNICIPAL RETURNING OFFICERS  
DIRECTEURS ET DIRECTRICES DU SCRUTIN MUNICIPAL DE 2008

MRO / DSM	ADDRESS / ADRESSE	MUNICIPALITIES / MUNICIPALITÉS
M01 Olive Ann Archibald	122 av Inch Arran Ave Archibald Room Dalhousie, NB E8C 1Y6	<ul style="list-style-type: none"> <li>• Atholville</li> <li>• Balmoral</li> <li>• Campbellton</li> <li>• Charlo</li> <li>• Dalhousie</li> <li>• Eel River Crossing</li> <li>• Kedgwick</li> <li>• Saint-Quentin</li> <li>• Tide Head</li> </ul>
M02 Monique Guerette	Clinique Médicale Nepisiguit 950 av Picot Ave Bathurst, NB E2A 4Z9	<ul style="list-style-type: none"> <li>• Bathurst</li> <li>• Belledune</li> <li>• Beresford</li> <li>• Nigadoo</li> <li>• Petit-Rocher</li> <li>• Pointe-Verte</li> </ul>
M03 Linda Haché	3973 boul des Fondateurs Blvd Saint-Isidore, NB E8M 1E3	<ul style="list-style-type: none"> <li>• Bas-Caraquet</li> <li>• Bertrand</li> <li>• Caraquet</li> <li>• Grande-Anse</li> <li>• Lamèque</li> <li>• Le Goulet</li> <li>• Maisonnette</li> <li>• Paquetville</li> <li>• Sainte-Marie-Saint-Raphaël</li> <li>• Saint-Isidore</li> <li>• Saint-Léolin</li> <li>• Shippagan</li> <li>• Tracadie-Sheila</li> </ul>
M04 Sylvia Sargent	United Church Center 556 King George Highway Miramichi, NB E1V 3V6	<ul style="list-style-type: none"> <li>• Blackville</li> <li>• Doaktown</li> <li>• Miramichi</li> <li>• Neguac</li> <li>• Rural Community of Upper Miramichi / Communauté rurale d'Upper Miramichi</li> </ul>

<b>MRO / DSM</b>	<b>ADDRESS / ADRESSE</b>	<b>MUNICIPALITIES / MUNICIPALITÉS</b>
M05 Jean-Clovis Collette	41 ch Girouardville Rd Boucouverte, NB E4S 3G3	<ul style="list-style-type: none"> <li>• Beaubassin East Rural</li> <li>• Richibucto</li> <li>• Community / Communauté</li> <li>• Rogersville</li> <li>• rurale de Beaubassin-est</li> <li>• Saint-Antoine</li> <li>• Bouctouche</li> <li>• Saint-Louis-de-Kent</li> <li>• Cap-Pelé</li> <li>• Shediac</li> <li>• Rexton</li> </ul>
M06 Doug Duff	331 av Acadie Ave Dieppe, NB E1A 0G3	<ul style="list-style-type: none"> <li>• Alma</li> <li>• Port Elgin</li> <li>• Dieppe</li> <li>• Riverside-Albert</li> <li>• Dorchester</li> <li>• Riverview</li> <li>• Hillsborough</li> <li>• Sackville</li> <li>• Memramcook</li> <li>• Salisbury</li> <li>• Petitcodiac</li> </ul>
M07 Laura Carey	Highfield Square 1100 rue Main St Moncton, NB E1C 8R9	<ul style="list-style-type: none"> <li>• Moncton</li> </ul>
M08 Richard Mackie	Lakefield Plaza 184 ch Hampton Rd, Suite 5 Quispamsis, NB E2E 4J9	<ul style="list-style-type: none"> <li>• Cambridge-Narrows</li> <li>• Rothesay</li> <li>• Grand Bay-Westfield</li> <li>• St. Martins</li> <li>• Hampton</li> <li>• Sussex</li> <li>• Norton</li> <li>• Sussex Corner</li> <li>• Quispamsis</li> </ul>
M09 Mary McAuliffe	Parkway Mall 212 McAllister Drive Saint John, NB E2J 2S5	<ul style="list-style-type: none"> <li>• Saint John</li> </ul>

<b>MRO / DSM</b>	<b>ADDRESS / ADRESSE</b>	<b>MUNICIPALITIES / MUNICIPALITÉS</b>
M10 Sandra Clark	129 rue Brunswick St, Suite 4 St. George, NB E5C 1A8	<ul style="list-style-type: none"> <li>• Blacks Harbour</li> <li>• Grand Manan</li> <li>• Saint Andrews</li> <li>• St. George</li> <li>• St. Stephen</li> </ul>
M11 Megan Harmon	Pioneer Plaza 261 ch Restigouche Rd, Suite 4 Oromocto, NB E2V 2H1	<ul style="list-style-type: none"> <li>• Chipman</li> <li>• Fredericton Junction</li> <li>• Gagetown</li> <li>• Harvey</li> <li>• McAdam</li> <li>• Minto</li> <li>• New Maryland</li> <li>• Oromocto</li> <li>• Stanley</li> <li>• Tracy</li> </ul>
M12 John Landry	495 rue Prospect St, Suite C Fredericton, NB E3B 2R5	<ul style="list-style-type: none"> <li>• Fredericton</li> </ul>
M13 Wayne Roach	318 rue Connell St, Suite 101 Woodstock, NB E7M 5G9	<ul style="list-style-type: none"> <li>• Aroostook</li> <li>• Bath</li> <li>• Canterbury</li> <li>• Centreville</li> <li>• Florenceville-Bristol</li> <li>• Hartland</li> <li>• Meductic</li> <li>• Millville</li> <li>• Nackawic</li> <li>• Perth-Andover</li> <li>• Plaster Rock</li> <li>• Woodstock</li> </ul>
M14 Charlotte Daigle-Basque	Centre d'achats Brunswick 180 boul Hébert Blvd, Local 3 Edmundston, NB E3V 2S7	<ul style="list-style-type: none"> <li>• Baker Brook</li> <li>• Clair</li> <li>• Drummond</li> <li>• Edmundston</li> <li>• Grand-Sault/Grand Falls</li> <li>• Lac Baker</li> <li>• Rivière-Verte</li> <li>• Rural Community of Saint-André / Communauté rurale de Saint-André</li> <li>• Sainte-Anne-de-Madawaska</li> <li>• Saint-François de Madawaska</li> <li>• St. Hilaire</li> <li>• St. Leonard</li> </ul>



**MAY 12, 2008 MUNICIPAL QUADRENNIAL ELECTIONS - Recapitulation Summary**  
**ÉLECTIONS QUADRIENNALES MUNICIPALES DU 12 MAI 2008 - Récapitulation**

101 Municipalities/Municipalités 3 Rural Communities/Communautés rurales	Municipality Municipalité	Region Région	# VOTERS N <sup>o</sup> D'ÉLECTEURS			Net Total Total Net	NOMINATED CANDIDATES CANDIDATÉ(S) DÉCLARÉ(E)S			ELECTED CANDIDATES CANDIDATÉ(S) ÉLU(E)S			# VOTES N <sup>o</sup> DE VOTES	% VOTED % AYANT VOTÉ	Notes
			Preliminary List Préliminaire	Revisions Révisions	Liste Liste		Mayor Maire	Councillors Conseillers(ères)	# Seats De Sièges	No No	Mayor Maire	Councillors Conseillers(ères)			
Alma	M06		219	-10		209	1	4	5	1	4	1	4	acclaimed/par acclamation	
Aroostook	M13		236	-1		235	1	3	4	1	3	1	3	acclaimed/par acclamation	
Atholville	M01		1,122	42		1,164	2	8	6	2	8	1	5	840	72.16%
Baker Brook	M14		454	19		473	2	4	5	2	4	1	4	311	65.75%
Balmoral	M01		1,457	-21		1,436	1	4	6	1	4	1	4	acclaimed/par acclamation	B
Bas-Caraquet	M03		1,222	1		1,223	2	8	7	2	8	1	5	855	69.91%
Bath	M13		417	-13		404	1	4	4	1	4	1	3	104	25.74%
Bathurst	M02		9,888	51		9,939	2	14	9	2	14	1	8	4,628	46.56%
Beaubassin East Rural Community / Beaubassin-est, Communauté rurale de	M05		5,015	-278		4,737	1	12	9	1	12	1	8	1,051	22.19%
Belledune	M02		1,461	26		1,487	2	11	6	2	11	1	5	1,049	70.54%
Beresford	M02		3,298	-98		3,200	1	6	6	1	6	1	5	1,240	38.75%
Bertrand	M03		1,046	-1		1,045	4	6	6	4	6	1	5	744	71.20%
Blacks Harbour	M10		757	-13		744	2	5	6	2	5	1	5	439	59.01%
Blackville	M04		734	21		755	1	8	5	1	8	1	4	569	75.36%
Bouctouche	M05		2,078	-5		2,073	1	5	5	1	5	1	4	1,104	53.26%
Cambridge-Narrows	M08		521	-9		512	1	3	4	1	3	1	3	acclaimed/par acclamation	
Campbellton	M01		6,135	148		6,283	2	12	7	2	12	1	6	3,585	57.06%
Canterbury	M13		248	-1		247	1	5	5	1	5	1	4	95	38.46%
Cap-Pelé	M05		1,862	48		1,910	2	10	6	2	10	1	5	1,237	64.76%
Caraquet	M03		3,368	61		3,429	2	15	9	2	15	1	8	2,358	68.77%
Centreville	M13		406	22		428	2	4	4	2	4	1	3	268	62.62%
Charlo	M01		1,157	-17		1,140	2	7	6	2	7	1	5	820	71.93%
Chipman	M11		1,143	-16		1,127	1	10	5	1	10	1	4	634	56.26%
Clair	M14		659	-12		647	1	4	5	1	4	1	4	acclaimed/par acclamation	
Dalhousie	M01		3,111	49		3,160	2	10	7	2	10	1	6	2,154	68.16%
Dieppe	M06		14,047	185		14,232	2	17	9	2	17	1	8	7,942	55.80%
Doaktown	M04		700	25		725	2	9	5	2	9	1	4	546	75.31%
Dorchester	M06		381	-6		375	1	5	5	1	5	1	4	144	38.40%
Drummond	M14		636	24		660	2	2	5	2	2	1	2	438	66.36%
Edmundston	M14		13,630	-15		13,615	7	26	9	7	26	1	8	9,351	68.68%
Eel River Crossing	M01		1,073	-21		1,052	1	4	6	1	4	1	4	acclaimed/par acclamation	B
Florenceville-Bristol	M13		1,059	37		1,096	2	9	7	2	9	1	6	640	58.39%
Fredericton	M12		38,021	-230		37,791	2	25	13	2	25	1	12	12,868	34.05%
Fredericton Junction	M11		496	4		500	1	5	5	1	5	1	4	219	43.80%
Gagetown	M11		615	-12		603	2	7	5	2	7	1	4	410	67.99%
Grand Bay-Westfield	M08		3,641	122		3,763	2	11	6	2	11	1	5	2,248	59.74%

101. Municipalities/Municipalités  
3 Rural Communities/Communautés rurales

Municipality Municipalité	Region Région	# VOTERS N° D'ÉLECTEURS			NOMINATED CANDIDATES CANDIDAT(E)S DÉCLARÉ(E)S			# VOTES		% VOTED % AYANT VOTÉ	Notes		
		Preliminary List Préliminaire	Liste	Revisions Révisions	Net Total Total Net	Mayor Maire	Councillors Conseillers(ères)	# Seats De Sièges	Mayor Maire			Councillors Conseillers(ères)	
Grand Manan	M10	1,862		-2	1,860	2	21	10	1	9	1,258	67.63%	
Grand-Sault/Grand Falls	M14	4,467		79	4,546	2	15	9	1	8	3,034	66.74%	
Grande-Anse	M03	665		-22	643	1	4	5	1	4	acclaimed/par acclamation		
Hampton	M08	2,913		52	2,965	1	8	5	1	4	1,326	44.72%	
Hartland	M13	711		2	713	1	6	7	1	6	acclaimed/par acclamation		
Harvey	M11	268		-4	264	1	4	4	1	3	116	43.94%	
Hillsborough	M06	1,011		-9	1,002	1	5	5	1	4	456	45.51%	
Kedgwick	M01	924		19	943	2	8	6	1	5	665	70.52%	
Lac Baker	M14	580		-1	579	1	7	5	1	4	367	63.39%	
Lamèque	M03	1,258		-4	1,254	2	7	7	1	6	710	56.62%	
Le Goulet	M03	792		14	806	2	8	5	1	4	647	80.27%	
Maisonnette	M03	520		0	520	2	5	5	1	4	371	71.35%	
McAdam	M11	1,066		22	1,088	1	8	5	1	4	548	50.37%	
Meductic	M13	291		1	292	1	3	4	1	3	acclaimed/par acclamation		
Memramcook	M06	3,685		7	3,692	1	13	7	1	6	2,255	61.08%	
Millville	M13	241		0	241	1	2	4	1	2	acclaimed/par acclamation		B
Minto	M11	2,246		5	2,251	2	11	5	1	4	1,602	71.17%	
Miramichi	M04	14,297		21	14,318	4	33	11	1	10	8,182	57.14%	
Moncton	M07	47,992		-650	47,342	2	26	11	1	10	16,977	35.86%	
Nackawic	M13	783		25	808	2	9	6	1	5	469	58.04%	
Negnac	M04	1,371		-19	1,352	1	4	6	1	4	acclaimed/par acclamation		B
New Maryland	M11	3,088		37	3,125	2	8	6	1	5	1,643	52.58%	
Nigadoo	M02	713		-34	679	1	4	5	1	4	acclaimed/par acclamation		
Norton	M08	959		3	962	1	5	5	1	4	363	37.73%	
Oromocto	M11	5,959		-54	5,905	2	8	7	1	4	1,316	22.29%	B
Paquetville	M03	512		18	530	1	5	5	1	4	307	57.92%	
Perth-Andover	M13	1,307		-10	1,297	2	5	6	1	5	616	47.49%	
Petitcodiac	M06	1,071		-36	1,035	1	8	6	1	5	568	54.88%	
Petit-Rocher	M02	1,559		-8	1,551	2	6	6	1	5	913	58.87%	
Plaster Rock	M13	850		-7	843	1	7	5	1	4	387	45.91%	
Pointe-Verte	M02	799		-4	795	1	6	6	1	5	324	40.75%	
Port Elgin	M06	314		1	315	2	5	5	1	4	148	46.98%	
Quispamsis	M08	10,690		153	10,843	2	13	8	1	7	4,377	40.37%	
Rexton	M05	626		-20	606	1	4	5	1	4	acclaimed/par acclamation		
Richibucto	M05	1,061		-65	996	1	5	5	1	4	522	52.41%	
Riverside-Albert	M06	301		0	301	1	3	4	1	3	acclaimed/par acclamation		
Riverview	M06	13,180		-86	13,094	1	18	8	1	7	4,783	36.53%	
Rivière-Verte	M14	646		15	661	3	6	5	1	4	502	75.95%	
Rogersville	M05	1,012		-65	947	1	2	5	1	2	acclaimed/par acclamation		B
Rothsay	M08	8,133		45	8,178	1	13	8	1	7	2,850	34.85%	
Sackville	M06	4,028		-29	3,999	2	20	9	1	8	2,359	58.99%	

101. Municipalities/Municipalités  
3 Rural Communities/Communautés rurales

Municipality Municipalité	Region Région	# VOTERS N° D'ÉLECTEURS			NOMINATED CANDIDATES CANDIDAT(E)S DÉCLARÉ(E)S			ELECTED CANDIDATES CANDIDAT(E)S ÉLU(E)S			# VOTES N° DE VOTES	% VOTED % AYANT VOTÉ	Notes
		Preliminary List Préliminaire	Liste Liste	Revisions Révisions	Net Total Total Net	Mayor Maire	Councillors Conseillers(ères)	# Seats De Sièges	No De Sièges	Mayor Maire			
Saint-André, Rural Community of / Saint-André, Communauté rurale de	M14	1,629	41	1,670	2	8	7	1	6	957	57.31%		
St. Andrews	M10	1,277	-91	1,186	2	11	7	1	6	783	66.02%		
Sainte-Anne-de-Madawaska	M14	815	44	859	3	9	6	1	5	662	77.07%		
Saint-Antoine	M05	1,259	38	1,297	1	7	6	1	5	770	59.37%		
Saint-François de Madawaska	M14	457	0	457	1	7	5	1	4	283	61.93%		
St. George	M10	1,075	-13	1,062	2	9	7	1	6	551	51.88%		
St. Hilaire	M14	169	16	185	2	4	4	1	3	136	73.51%		
Saint-Isidore	M03	679	-23	656	1	7	5	1	4	446	67.99%		
Saint John	M09	47,600	622	48,222	5	34	11	1	9	24,080	49.94%	A, C	
Saint-Léolin	M03	558	-5	553	1	5	6	1	5	acclaimed/par acclamation			
St. Leonard	M14	1,011	35	1,046	1	11	7	1	6	620	59.27%		
Saint-Louis-de-Kent	M05	776	-51	725	1	4	5	1	4	acclaimed/par acclamation			
Sainte-Marie-Saint-Raphaël	M03	881	1	882	2	11	6	1	5	600	68.03%		
St. Martins	M08	264	-3	261	1	4	4	1	3	144	55.17%		
Saint-Quentin	M01	1,814	-95	1,719	1	5	6	1	5	acclaimed/par acclamation			
St. Stephen	M10	3,190	15	3,205	2	9	7	1	6	1,318	41.12%		
Salisbury	M06	1,504	-2	1,502	2	7	6	1	5	815	54.26%		
Shediac	M05	4,852	-215	4,637	2	16	9	1	8	3,004	64.78%		
Shippagan	M03	2,360	23	2,383	1	8	7	1	6	1,276	53.55%		
Stanley	M11	341	-5	336	1	3	4	1	3	acclaimed/par acclamation			
Sussex	M08	2,900	-71	2,829	1	8	8	1	7	860	30.40%		
Sussex Corner	M08	1,004	14	1,018	3	8	6	1	5	574	56.39%		
Tide Head	M01	897	-23	874	1	5	5	1	4	597	68.31%		
Tracadie-Sheila	M03	3,939	23	3,962	2	10	7	1	6	2,353	59.39%		
Tracy	M11	459	4	463	2	6	5	1	4	275	59.40%		
Upper Miramichi, Rural Community of / Upper Miramichi, Communauté rurale d'	M04	1,996	2	1,998	1	9	5	1	4	977	48.90%		
Woodstock	M13	3,578	-7	3,571	1	7	7	1	6	727	20.36%		
<b>TOTAL</b>		<b>354,348</b>	<b>-230</b>	<b>354,118</b>	<b>171</b>	<b>892</b>	<b>641</b>	<b>104</b>	<b>525</b>	<b>162,660</b>	<b>48.35%</b>		
Subtract electors in municipalities with no contested election / Soustraire les électeurs dans les municipalités sans élection contestée													
Subtract electors in wards with no mayor or councillor election / Soustraire les électeurs dans les quartiers sans élection au poste de maire ou de conseiller(ère)													
<b>TOTAL eligible voters/des électeurs admissibles</b>											<b>336,398</b>		
											-13,198		
											Alma, Aroostook, Balmoral, Cambridge-Narrows, Clair, Eel River Crossing, Grande-Anse, Hartland, Meductic, Millville, Négouac, Nigadoc, Rexton, Riverside-Albert, Rogersville, Saint-Léolin, Saint-Louis-de-Kent, Saint-Quentin, Stanley		
											(-2362) Beaubassin East Rural Community / Communauté rurale Beaubassin Est		
											(-2160) Oromocto		

A. Due to administrative errors, the Municipal Electoral Officer set aside the declarations of the municipal returning officers for 2 ward elections and called by-elections.

A. À cause d'erreurs administratives, le directeur des élections municipales a annulé les déclarations des directeurs du scrutin municipal de 2 élections de quartiers et a ordonné la tenue d'élections partielles.

B. Vacancies filled in June 23, 2008 Municipal By-Elections

C. Sièges vacants comblés aux élections partielles du 23 juin 2008

B. Vacancies filled in July 14, 2008 Municipal By-Election

C. Sièges vacants comblés à l'élection partielle du 14 juillet 2008

# MUNICIPAL QUADRENNIAL ELECTIONS ÉLECTIONS QUADRIENNALES MUNICIPALES

Year to year comparison of positions / Comparaison des postes d'année en année

--- Mayors / Maires ---				
YEAR ANNÉE	NOMINATED/ DÉCLARÉ(E)S	# OF SEATS/ # DE SIÈGES	ELECTED OR ACCL/ ÉLU(E)S OU ACCL.	VACANT SEATS/ SIÈGES VACANTS
1983	191	114	113	1
1986	209	117	116	1
1989	190	117	116	1
1992	195	116	114	2
1995	178	111	107	4
1998	172	99	99	0
2001	172	103	102	1
2004	177	103	102	1
2008 *	171	104	104	0

\* 1 candidate withdrew/ 1 candidat(e) s'est désisté(e)

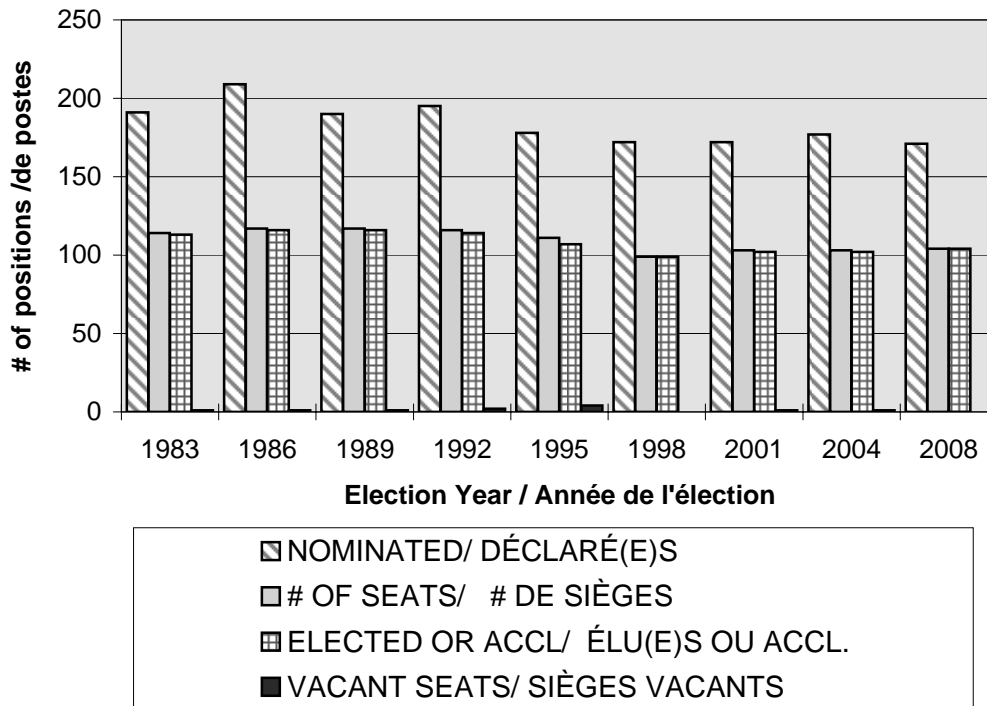

# MUNICIPAL QUADRENNIAL ELECTIONS ÉLECTIONS QUADRIENNALES MUNICIPALES

Year to year comparison of positions / Comparaison des postes d'année en année

--- Councillors / Conseiller(ère)s ---				
YEAR ANNÉE	NOMINATED/ DÉCLARÉ(E)S	# OF SEATS/ # DE SIÈGES	ELECTED OR ACCL/ ÉLU(E)S OU ACCL.	VACANT SEATS/ SIÈGES VACANTS
1983	959	562	549	13
1986	963	582	581	1
1989	910	600	592	8
1992	934	595	587	8
1995	897	572	554	25
1998	788	515	505	8
2001	814	546	530	16
2004	812	537	526	9
2008 *	892	537	524	10 **

\* 3 candidates withdrew/ 3 candidat(e)s se sont désisté(e)s

\*\* Due to administrative errors, the Municipal Electoral Officer set aside the declarations of the municipal returning officers for 2 ward elections and called by-elections. / À cause d'erreurs administratives, le directeur des élections municipales a annulé les déclarations des directeurs du scrutin municipal de 2 élections de quartiers et a ordonné la tenue d'élections partielles.

Note: Vacant municipal and rural community seats are filled through by-elections.  
Notez : Les sièges municipaux et de communautés rurales vacants sont comblés par élection partielle.

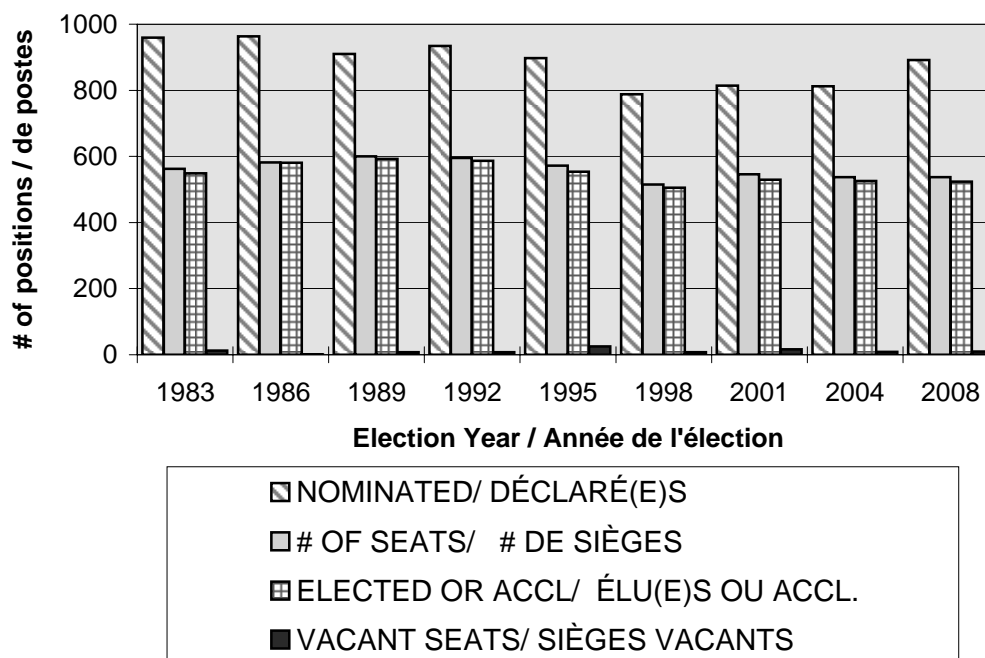

# MUNICIPAL QUADRENNIAL ELECTIONS ÉLECTIONS QUARIENNALES MUNICIPALES

## Year to year incumbent comparisons

### Comparaisons des candidat(e)s sortant(e)s d'année en année

*(The 1989 and 1992 data exist but have not been summarized here. They can be found in the corresponding years' reports. / Les données de 1989 et 1992 existent mais n'ont pas été résumées ici. Elles se trouvent dans les rapports des années correspondantes.)*

--- Mayors / Maires ---						
YEAR / ANNÉE	NOMINATED / DÉCLARÉ(E)S	# INCUM. / # SORT.	# NEW / NOUVEAU	ELECTED / ÉLU(E)S	# INCUM. / # SORT.	# NEW / NOUVEAU
1995	184	65	119	108	51	57
1998	172	75	97	99	57	42
2001	172	61	111	102	52	50
2004	177	74	103	102	58	44
2008 *	171	72	99	104	59	45

\* 1 candidate withdrew/ 1 candidat(e) s'est désisté(e)

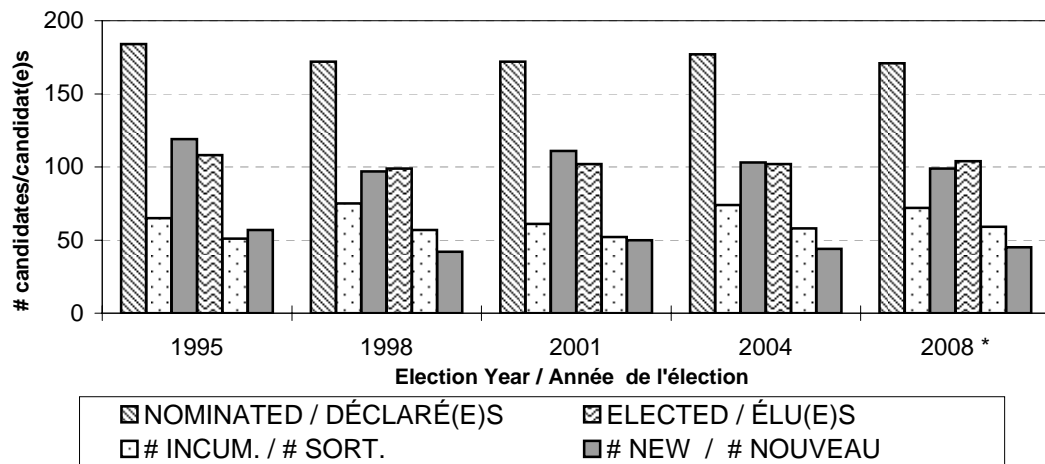

## MUNICIPAL QUADRENNIAL ELECTIONS ÉLECTIONS QUADRIENNALES MUNICIPALES

### Year to year incumbent comparisons

### Comparaisons des candidat(e)s sortant(e)s d'année en année

*(The 1989 and 1992 data exist but have not been summarized here. They can be found in the corresponding years' reports. / Les données de 1989 et 1992 existent mais n'ont pas été résumées ici. Elles se trouvent dans les rapports des années correspondantes.)*

--- Councillors / Conseiller(ère)s ---						
YEAR / ANNÉE	NOMINATED/ DÉCLARÉ(E)S	# INCUM. / # SORT.	# NEW / NOUVEAU	ELECTED / ÉLU(E)S	# INCUM. / # SORT.	# NEW / NOUVEAU
1995	942	327	615	566	265	301
1998	794	323	471	506	262	244
2001	814	330	484	530	272	258
2004	812	371	441	526	294	232
2008* **	892	345	547	525	272	253

\* 3 candidates withdrew/ 3 candidat(e)s se sont désisté(e)s

\*\* Due to administrative errors, the Municipal Electoral Officer set aside the declarations of the municipal returning officers for 2 ward elections and called by-elections. / À cause d'erreurs administratives, le directeur des élections municipales a annulé les déclarations des directeurs du scrutin municipal de 2 élections de quartiers et a ordonné la tenue d'élections partielles.

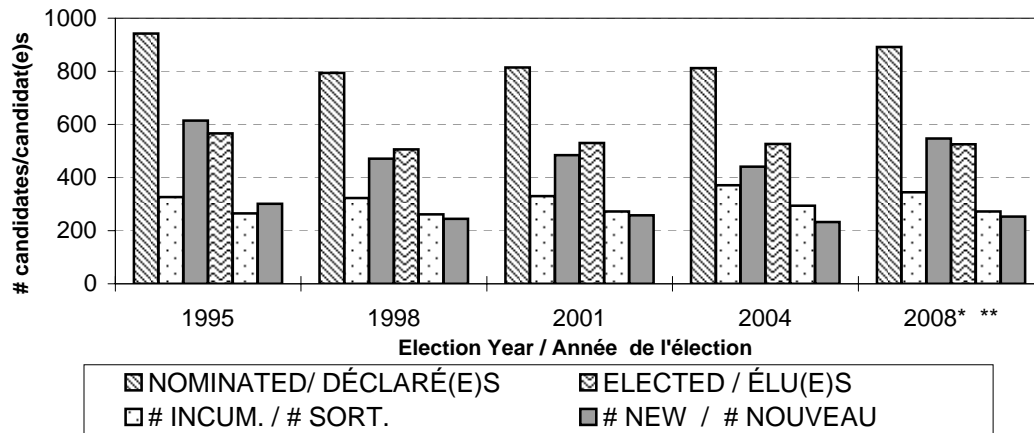

## MUNICIPAL QUADRENNIAL ELECTIONS ÉLECTIONS QUADRIENNALES MUNICIPALES

Year to year gender comparisons / Comparaison du sexe d'année en année

*(The 1989 and 1992 data exist but have not been summarized here. They can be found in the corresponding years' reports. / Les données de 1989 et 1992 existent mais n'ont pas été résumées ici. Elles se trouvent dans les rapports des années correspondantes.)*

--- Mayors / Maires ---						
YEAR / ANNÉE	NOMINATED/ DÉCLARÉ(E)S			ELECTED/ÉLU(E)S		
	TOTAL	MALE / HOMME	FEMALE / FEMME	TOTAL	MALE / HOMME	FEMALE / FEMME
1995	184	159	25	108	94	14
1998	172	150	22	99	85	14
2001	173	141	32	102	90	12
2004	177	155	22	102	89	13
2008 *	171	141	30	104	88	16

\* 1 candidate withdrew/ 1 candidat(e) s'est désisté(e)

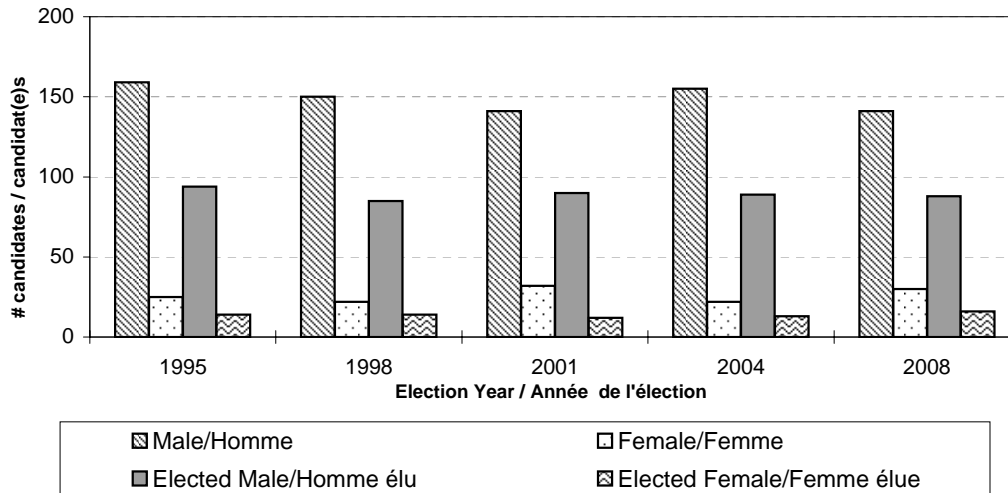

## MUNICIPAL QUADRENNIAL ELECTIONS ÉLECTIONS QUADRIENNALES MUNICIPALES

### Year to year gender comparisons / Comparaison du sexe d'année en année

*(The 1989 and 1992 data exist but have not been summarized here. They can be found in the corresponding years' reports. / Les données de 1989 et 1992 existent mais n'ont pas été résumées ici. Elles se trouvent dans les rapports des années correspondantes.)*

--- Councillors / Conseiller(ère)s ---						
YEAR / ANNÉE	NOMINATED/ DÉCLARÉ(E)S			ELECTED/ÉLU(E)S		
	TOTAL	MALE / HOMME	FEMALE / FEMME	TOTAL	MALE / HOMME	FEMALE / FEMME
1995	942	765	177	566	452	114
1998	788	621	167	505	387	118
2001	814	633	181	530	408	122
2004	812	624	188	526	395	131
2008*	892	660	232	525	375	150

\* 3 candidates withdrew / 3 candidat(e)s se sont désisté(e)s

\*\* Due to administrative errors, the Municipal Electoral Officer set aside the declarations of the municipal returning officers for 2 ward elections and called by-elections. / À cause d'erreurs administratives, le directeur des élections municipales a annulé les déclarations des directeurs du scrutin municipal de 2 élections de quartiers et a ordonné la tenue d'élections partielles.

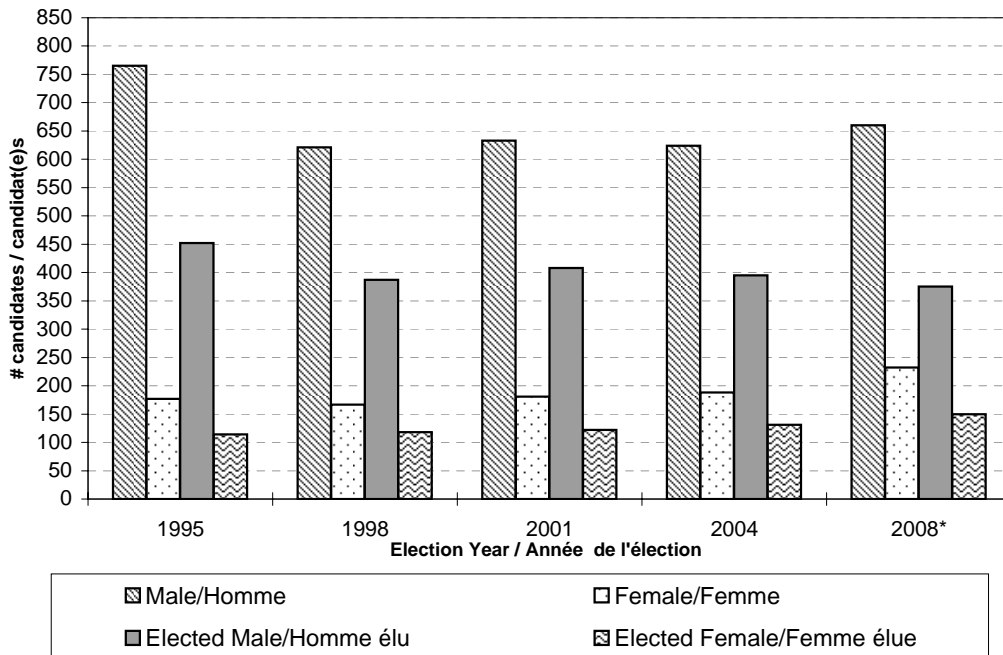

**NUMBER OF COUNCILLORS BY MUNICIPALITY - MAY 12, 2008**  
**NOMBRE DE CONSEILLERS(ÈRES) PAR MUNICIPALITÉ - LE 12 MAI 2008**

Municipality/ Municipalité	Region/ Région	# of wards/ # de quartiers	Nominated Candidates/ Candidat(e)s déclaré(e)s	# of seats / # de sièges			# Elected / # Élu(e)s		
				At Large/ Général	By ward/ Par quartier	Total	At Large/ Général	By ward/ Par quartier	Total
Alma	M06		4	4		4	4		4
Aroostook	M13		3	3		3	3		3
Atholville	M01		8	5		5	5		5
Baker Brook	M14		4	4		4	4		4
Balmoral	M01		4	5		5	4		4
Bas-Caraquet	M03	4	8	2	4	6	2	3	5
Bath	M13		4	3		3	3		3
Bathurst	M02		14	8		8	8		8
Beaubassin East Rural Community / Beaubassin-est, Communauté rurale de	M05	6	12	0	8	8	0	8	8
Belledune	M02	3	11	0	5	5	0	5	5
Beresford	M02	2	6	3	2	5	3	2	5
Bertrand	M03		6	5		5	5		5
Blacks Harbour	M10		5	5		5	5		5
Blackville	M04		8	4		4	4		4
Bouctouche	M05		5	4		4	4		4
Cambridge-Narrows	M08		3	3		3	3		3
Campbellton	M01		12	6		6	6		6
Canterbury	M13		5	4		4	4		4
Cap-Pelé	M05		10	5		5	5		5
Caraquet	M03	4	15	0	8	8	0	8	8
Centreville	M13		4	3		3	3		3
Charlo	M01		7	5		5	5		5
Chipman	M11		10	4		4	4		4
Clair	M14		4	4		4	4		4
Dalhousie	M01		10	6		6	6		6
Dieppe	M06	5	17	3	5	8	3	5	8
Doaktown	M04		9	4		4	4		4

\*\*  
\*  
\*\*

\*\*\*\*

Municipality/ Municipalité	Region/ Région	# of wards/ # de quartiers	Nominated Candidates/ Candidat(e)s déclaré(e)s	# of seats / # de sièges			# Elected / # Élu(e)s		
				Councillors/Conseillers(ères)		Total	Councillors/Conseillers(ères)		Total
				At Large/ Général	By ward/ Par quartier		At Large/ Général	By ward/ Par quartier	
Dorchester	M06		5	4		4	4	4	4
Drummond	M14		2	4		4	2		2
Edmundston	M14	4	26	0	8	8	0	8	8
Eel River Crossing	M01		4	5		5	4		4
Florenceville-Bristol	M13	2	9	0	6	6	0	6	6
Fredericton	M12	12	25	0	12	12	0	12	12
Fredericton Junction	M11		5	4		4	4		4
Gagetown	M11		7	4		4	4		4
Grand Bay-Westfield	M08		11	5		5	5		5
Grand Manan	M10	5	21	4	5	9	4	5	9
Grand-Sault/Grand Falls	M14	2	15	0	8	8	0	8	8
Grande-Anse	M03		4	4		4	4		4
Hampton	M08		8	4		4	4		4
Hartland	M13		6	6		6	6		6
Harvey	M11		4	3		3	3		3
Hillsborough	M06		5	4		4	4		4
Kedgwick	M01		8	5		5	5		5
Lac Baker	M14		7	4		4	4		4
Lamèque	M03		7	6		6	6		6
Le Goulet	M03		8	4		4	4		4
Maisonnette	M03		5	4		4	4		4
McAdam	M11		8	4		4	4		4
Meductic	M13		3	3		3	3		3
Memramcook	M06	5	13	1	5	6	1	5	6
Millville	M13		2	3		3	2		2
Minto	M11		11	4		4	4		4
Miramichi	M04		33	10		10	10		10
Moncton	M07	4	26	2	8	10	2	8	10
Nackawic	M13		9	5		5	5		5
Neguac	M04		4	5		5	4		4
New Maryland	M11		8	5		5	5		5
Nigadoo	M02		4	4		4	4		4

Municipality/ Municipalité	Region/ Région	# of wards/ # de quartiers	Nominated Candidates/ Candidat(e)s déclaré(e)s	# of seats / # de sièges			# Elected / # Élu(e)s		
				At Large/ Général	By ward/ Par quartier	Total	At Large/ Général	By ward/ Par quartier	Total
Norton	M08		5	4		4	4		4
Oromocto	M11	3	8	0	6	6	0	4	4
Paquetville	M03		5	4		4	4		4
Perth-Andover	M13		5	5		5	5		5
Petitcodiac	M06		8	5		5	5		5
Petit-Rocher	M02		6	5		5	5		5
Plaster Rock	M13		7	4		4	4		4
Pointe-Verte	M02		6	5		5	5		5
Port Elgin	M06		5	4		4	4		4
Quispamsis	M08		13	7		7	7		7
Rexton	M05		4	4		4	4		4
Richibucto	M05		5	4		4	4		4
Riverside-Albert	M06		3	3		3	3		3
Riverview	M06	4	18	3	4	7	3	4	7
Rivière-Verte	M14		6	4		4	4		4
Rogersville	M05		2	4		4	2		2
Rothsay	M08		13	7		7	7		7
Sackville	M06		20	8		8	8		8
Saint-André, Rural Community of / Saint-André, Communauté rurale de	M14	5	8	1	5	6	1	5	6
St. Andrews	M10		11	6		6	6		6
Sainte-Anne-de-Madawaska	M14		9	5		5	5		5
Saint-Antoine	M05		7	5		5	5		5
Saint-François de Madawaska	M14		7	4		4	4		4
St. George	M10		9	6		6	6		6
St. Hilaire	M14		4	3		3	3		3
Saint-Isidore	M03		7	4		4	4		4
Saint John	M09	4	34	2	8	10	2	7	9
Saint-Léolin	M03		5	5		5	5		5
St. Leonard	M14		11	6		6	6		6
Saint-Louis-de-Kent	M05		4	4		4	4		4
Sainte-Marie-Saint-Raphaël	M03		11	5		5	5		5

May 12, 2008 Quadrennial Elections  
MUNICIPAL

C-12

Élections quadriennales du 12 mai 2008  
MUNICIPALES

\*\*

\*\*

\*

\*\*\*

\*\*\*\*

Municipality/ Municipalité	Region/ Région	# of wards/ # de quartiers	Nominated Candidates/ Candidat(e)s déclaré(e)s	# of seats / # de sièges			# Elected / # Élu(e)s		
				Councillors/Conseillers(ères)		Total	Councillors/Conseillers(ères)		Total
				At Large/ Général	By ward/ Par quartier		At Large/ Général	By ward/ Par quartier	
St. Martins	M08		4	3		3	3		3
Saint-Quentin	M01		5	5		5	5		5
St. Stephen	M10		9	6		6	6		6
Salisbury	M06		7	5		5	5		5
Shediac	M05	4	16	4	4	8	4	4	8
Shippagan	M03		8	6		6	6		6
Stanley	M11		3	3		3	3		3
Sussex	M08		8	7		7	7		7
Sussex Corner	M08		8	5		5	5		5
Tide Head	M01		5	4		4	4		4
Tracadie-Sheila	M03		10	6		6	6		6
Tracy	M11		6	4		4	4		4
Upper Miramichi, Rural Community of / Upper Miramichi, Communauté rurale d'	M04	4	9	0	4	4	0	4	4
Woodstock	M13		7	6		6	6		6
<b>NB TOTAL</b>		<b>82</b>	<b>892</b>	<b>422</b>	<b>115</b>	<b>537</b>	<b>414</b>	<b>111</b>	<b>525</b>

\*\*\*

\* Due to administrative errors, the Municipal Electoral Officer set aside the declarations of the municipal returning officers for 2 ward elections and called by-elections. / À cause d'erreurs administratives, le directeur des élections municipales a annulé les déclarations des directeurs du scrutin municipal de 2 élections de quartiers et a ordonné la tenue d'élections partielles.

\*\* Vacancies filled in June 23, 2008 Municipal By-Elections. / Sièges vacants comblés aux élections partielles du 23 juin 2008.

\*\*\* Vacancies filled in July 14, 2008 Municipal By-Elections. / Sièges vacants comblés aux élections partielles du 14 juillet 2008.

\*\*\*\* Vacancies filled in November 24, 2008 Municipal By-Elections. / Sièges vacants comblés aux élections partielles du 24 novembre 2008.





## General Results MUNICIPAL ELECTIONS

## Résultats généraux du vote ÉLECTIONS MUNICIPALES

### Note on Addresses:

Candidates generally fill in their addresses on nomination forms in only one language. We have “binlingualised” the addresses in accordance with a standard commonly used in New Brunswick public documents, where the street type is included in both English and French, but the actual name of the street is not translated (that is, “Main St” becomes “rue Main St” and “rue Principale” becomes “rue Principale St”). A few street types such as “Lane”, “Way” and “allée” are used in one language only as they do not have clear, direct counterparts in the other language.

### Note sur les adresses :

En général, les candidat(e)s complètent leur déclaration de candidature dans une langue seulement. Nous avons « binlingualisé » les adresses conformément aux normes en usage courant dans les documents publics au Nouveau-Brunswick où le type de rue y paraît en français et en anglais mais le nom même de la rue n’est pas traduit (c.-à-d., « rue Principale » devient « rue Principale St » et « Main St » devient « rue Main St »). Quelques types de rue tels que « allée », « Lane » et « Way » sont utilisés seulement dans une langue parce qu’ils n’ont pas d’équivalent clair et direct dans l’autre langue.



**VILLAGE OF ALMA / VILLAGE D'ALMA**  
**MAY 12, 2008 MUNICIPAL ELECTIONS / ÉLECTIONS MUNICIPALES DU 12 MAI 2008**

Date of Incorporation / Date d'incorporation  
 Number of Seats / Nombre de sièges  
 Polling Divisions / Sections de vote

NOVEMBER 9, 1966 / LE 9 NOVEMBRE 1966  
 1 Mayor/maire  
 4 councillors at large/conseiller(ère)s généraux(ales)  
 1 + 0 Mobile

CANDIDATE CANDIDAT(E)	SEX SEXE	ADDRESS ADRESSE	VOTES RECEIVED VOTES OBTENUS	ELECTED ÉLU(E)	INCUMBENT SORTANT(E)
Hilyard G. Rossiter	M	70 Fundy View Dr, Alma, NB E4H 1H8 <i>Mayor / Maire</i>	accl.	A	inc./sort.
Winston Ralph Bickford	M	8460 rue Main St, Alma, NB E4H 1M4 <i>Councillor/Conseiller(ère)</i>	accl.	A	
Andrew J. Casey	M	8 ch Forty Five Rd, Alma, NB E4G 1G9	accl.	A	
Shawn Elizabeth Miller	F	8250 rue Main St, Alma, NB E4H 1L8	accl.	A	inc./sort.
Kirstin Herta Shortt	F	17 Butland Lane, Alma, NB E4H 1E6	accl.	A	

**VILLAGE OF AROOSTOOK / VILLAGE D'AROOSTOOK**

MAY 12, 2008 MUNICIPAL ELECTIONS / ÉLECTIONS MUNICIPALES DU 12 MAI 2008

Date of Incorporation / Date d'incorporation

Number of Seats / Nombre de sièges

Polling Divisions / Sections de vote

NOVEMBER 9, 1966 / LE 9 NOVEMBRE 1966

1 Mayor/maire

3 councillors at large/conseiller(ère)s généraux(ales)

1 + 0 Mobile

CANDIDATE CANDIDAT(E)	SEX SEXE	ADDRESS ADRESSE	VOTES RECEIVED VOTES OBTENUS	ELECTED ÉLU(E)	INCUMBENT SORTANT(E)
Marven C. Demmings	M	330 rue Main St, Aroostook, NB E7H 3Z9 <i>Mayor / Maire</i>	accl.	A	
Tina L. Lockhart	F	29 rue School St, Aroostook, NB E7H 4T7 <i>Councillor/Conseiller(ère)</i>	accl.	A	
Eileen P. McLaughlin	F	178 rue Main St, Aroostook, NB E7H 2Z6	accl.	A	
Lynn A. Nunn	F	255 rue Main St, Aroostook, NB E7H 2Z3	accl.	A	inc./sort.

**VILLAGE OF ATHOLVILLE / VILLAGE D'ATHOLVILLE**  
**MAY 12, 2008 MUNICIPAL ELECTIONS / ÉLECTIONS MUNICIPALES DU 12 MAI 2008**

Date of Incorporation / Date d'incorporation  
 Number of Seats / Nombre de sièges  
 Polling Divisions / Sections de vote

NOVEMBER 9, 1966 / LE 9 NOVEMBRE 1966  
 1 Mayor/maire  
 5 councillors at large/conseiller(ère)s généraux(ales)  
 3 + 0 Mobile

CANDIDATE CANDIDAT(E)	SEX SEXE	ADDRESS ADRESSE	VOTES RECEIVED VOTES OBTENUS	ELECTED ÉLU(E)	INCUMBENT SORTANT(E)
Raymond Lagacé	M	28 Beauvista Dr, Atholville, NB E3N 4E5	504	E	inc./sort.
Michel Soucy	M	284 rue St-Louis St, Atholville, NB E3N 4B6	333		
<i>Councillor/Conseiller(ère)</i>					
Gaëtan Jean Cormier	M	110 av Fifth Ave, Atholville, NB E3N 4S2	350		
Roger Cormier	M	188 rue du Manoire St, Atholville, NB E3N 4H1	447	E	inc./sort.
Gérard Fallu	M	312 rue Notre-Dame St, Atholville, NB E3N 4A2	488	E	inc./sort.
Patrice Godin	M	314 rue Notre-Dame St, Atholville, NB E3N 4A2	189		
Maurice Power	M	196 rue Notre-Dame St, Atholville, NB E3N 3Z7	498	E	
Gisèle Richard-Chiasson	F	176 rue du ManoireSt , Atholville, NB E3N 4H1	437	E	inc./sort.
Jean Soucy	M	174 rue du Manoire St, Atholville, NB E3N 4H1	427	E	inc./sort.
George Thibodeau	M	208 rue Notre-Dame St, Atholville, NB E3N 3Z7	263		

**BAKER BROOK (village)**  
MAY 12, 2008 MUNICIPAL ELECTIONS / ÉLECTIONS MUNICIPALES DU 12 MAI 2008

Date of Incorporation / Date d'incorporation  
Number of Seats / Nombre de sièges  
Polling Divisions / Sections de vote

OCTOBER 2, 1967 / LE 2 OCTOBRE 1967  
1 Mayor/maire  
4 councillors at large/conseiller(ère)s généraux(ales)  
2 + 2 Mobile

CANDIDATE CANDIDAT(E)	SEX SEXE	ADDRESS ADRESSE	VOTES RECEIVED VOTES OBTENUS	ELECTED ÉLU(E)	INCUMBENT SORTANT(E)
Francine Caron	F	32 rue des Ormes St, Baker Brook, NB E7A 1T4	95		
Gilles Charette	M	3114 rue Principale St, Baker Brook, NB E7A 1Z5	215	E	
<i>Councillor/Conseiller(ère)</i>					
Emilien Bonenfant	M	3687 rue Principale St, Baker Brook, NB E7A 1V3	accl.	A	
Thérèse Bouchard	F	57 rue Cyr St, Baker Brook, NB E7A 1Y5	accl.	A	
Louise Cyr Michaud	F	3695 rue Principale St, Baker Brook, NB E7A 1V3	accl.	A	
Mélanie Morin	F	6 rue Boutot St, Baker Brook, NB E7A 1Y4	accl.	A	

**VILLAGE OF BALMORAL**

MAY 12, 2008 MUNICIPAL ELECTIONS / ÉLECTIONS MUNICIPALES DU 12 MAI 2008

Date of Incorporation / Date d'incorporation

Number of Seats / Nombre de sièges

Polling Divisions / Sections de vote

OCTOBER 25, 1972 / LE 25 OCTOBRE 1972

1 Mayor/maire

5 councillors at large/conseiller(ère)s généraux(ales)

4 + 0 Mobile

CANDIDATE CANDIDAT(E)	SEX SEXE	ADDRESS ADRESSE	VOTES RECEIVED VOTES OBTENUS	ELECTED ÉLU(E)	INCUMBENT SORTANT(E)
Hébert Donald Arseneault	M	99 rue Savoie St, Balmoral, NB E8E 2W7 <i>Mayor / Maire</i>	accl.	A	inc./sort.
Claude F. Arseneault	M	860 av des Pionniers Ave, Balmoral, NB E8E 1E5 <i>Councillor/Conseiller(ère)</i>	accl.	A	inc./sort.
Guy Landry	M	1597 av des Pionniers, Balmoral, NB E8E 2W7	accl.	A	inc./sort.
Albert Levesque	M	431 av des Pionniers Ave, Balmoral, NB E8E 1B2	accl.	A	inc./sort.
Donald Savoie	M	1281 av des Pionniers Ave, Balmoral, NB E8E 1B7	accl.	A	
no candidate/aucun(e) candidat(e)			N/A		

\* Vacancy filled in 23 June 2008 Municipal By-Elections / Sièges vacant comblé aux élections partielles du 23 juin 2008

\*

**VILLAGE OF BAS-CARAQUET / VILLAGE DE BAS-CARAQUET**  
**MAY 12, 2008 MUNICIPAL ELECTIONS / ÉLECTIONS MUNICIPALES DU 12 MAI 2008**

Date of Incorporation / Date d'incorporation  
 Number of Seats / Nombre de sièges

NOVEMBER 9, 1966 / LE 9 NOVEMBRE 1966  
 1 Mayor/maire

2 councillors at large/conseiller(ère)s généraux(ales)  
 4 councillors by ward/conseiller(ère)s de quartier  
 4 + 1 Mobile

Polling Divisions / Sections de vote

CANDIDATE CANDIDAT(E)	SEX SEXE	ADDRESS ADRESSE	VOTES RECEIVED VOTES OBTENUS	ELECTED ÉLU(E)	INCUMBENT SORTANT(E)
Agnès Doiron	F	2900 rue Morais St, Bas-Caraquet, NB E1W 6A8	604	E	inc./sort.
Jean Lanteigne	M	7853 rue St-Paul St, Bas-Caraquet, NB E1W 6C2	245		
<i>Councillor At Large/Conseiller(ère) Général(e)</i>					
Roger R. Chiasson	M	8075 rue St-Paul St, Bas-Caraquet, NB E1W 6C3	accl.	A	inc./sort.
Marcellin Marcel Thériault	M	2992 rue Morais St, Bas-Caraquet, NB E1W 6A8	accl.	A	inc./sort.
<i>Councillor Ward 1/Conseiller(ère) Quartier 1</i>					
Cyrénus Doiron	M	3579 rue Morais St, Bas-Caraquet, NB E1W 6A7	accl.	A	inc./sort.
<i>Councillor Ward 2/Conseiller(ère) Quartier 2</i>					
Sylvio Lanteigne	M	2965 rue Lanteigne St, Bas-Caraquet, NB E1W 5Z4	accl.	A	inc./sort.
<i>Councillor Ward 3/Conseiller(ère) Quartier 3</i>					
René Friolet	M	7919 rue St-Paul St, Bas-Caraquet, NB E1W 6C3	123		inc./sort.
Jean-Marie Gionet	M	7894 rue St-Paul St, Bas-Caraquet, NB E1W 6E1	123		inc./sort.
<i>Councillor Ward 4/Conseiller(ère) Quartier 4</i>					
Daniel Gionet	M	7735 rue du Havre St, Bas-Caraquet, NB E1W 5W9	149	E	
Michel R. Gionet	M	7812 rue St-Paul St, Bas-Caraquet, NB E1W 6C9	102		

\* Due to an administrative error, the Municipal Electoral Officer set aside the declaration of the municipal returning officer and called a by-election for Ward 3 in accordance with subsection 42.1 of the Municipal Elections Act.

\* À cause d'une erreur administrative, le directeur des élections municipales a annulé la déclaration du directeur du scrutin municipal et a ordonné la tenue d'une élection partielle pour le Quartier 3 selon le paragraphe 42.1 de la Loi sur les élections municipales.

**VILLAGE OF BATH**  
**MAY 12, 2008 MUNICIPAL ELECTIONS / ÉLECTIONS MUNICIPALES DU 12 MAI 2008**

Date of Incorporation / Date d'incorporation  
 Number of Seats / Nombre de sièges  
 Polling Divisions / Sections de vote

NOVEMBER 9, 1966 / LE 9 NOVEMBRE 1966  
 1 Mayor/maire  
 3 councillors at large/conseiller(ère)s généraux(ales)  
 2 + 1 Mobile

CANDIDATE CANDIDAT(E)	SEX SEXE	ADDRESS ADRESSE	VOTES RECEIVED VOTES OBTENUS	ELECTED ÉLU(E)	INCUMBENT SORTANT(E)
Troy F.J. Stone	M	173 rue Hospital St, Bath, NB E7J 1C2 <i>Mayor / Maire</i>	accl.	A	inc./sort.
Leo E. Denny	M	116 rue Hospital St, Bath, NB E7J 1C1 <i>Councillor/Conseiller(ère)</i>	59	E	inc./sort.
Don G. Holmes	M	137 rue Hospital St, Bath, NB E7J 1C2	36	E	inc./sort.
Joseph N. Hopkins	M	280 rue Main St, Bath, NB E7J 1H2	62	E	inc./sort.
Michael A. MacInnis	M	350 rue Main St, Bath, NB E7J 1A2	79	E	inc./sort.

**CITY OF BATHURST (cité)**

MAY 12, 2008 MUNICIPAL ELECTIONS / ÉLECTIONS MUNICIPALES DU 12 MAI 2008

Date of Incorporation / Date d'incorporation

Number of Seats / Nombre de sièges

Polling Divisions / Sections de vote

JANUARY 1, 1966 / LE 1 JANVIER 1966

1 Mayor/maire

8 councillors at large/conseiller(ère)s généraux(ales)  
28 + 15 Mobile

CANDIDATE CANDIDAT(E)	SEX SEXE	ADDRESS ADRESSE	VOTES RECEIVED VOTES OBTENUS	ELECTED ÉLU(E)	INCUMBENT SORTANT(E)
Stephen J. Brunet	M	835 av O'Neil Ave, Bathurst, NB E2A 2L2	3943	E	inc./sort.
James Risdon	M	1050 rue Smith St, Bathurst, NB E2A 3V2	612		
<i>Mayor / Maire</i>					
<i>Councillor/Conseiller(ère)</i>					
Bob Anderson	M	220 rue Munro St, Bathurst, NB E2A 1G4	2108	E	
Randy T. Aubie	M	530 rue Queen St, Bathurst, NB E2A 2J7	1348		
Clarence Brideau	M	2010 av Wellington Ave, Bathurst, NB E2A 4X8	1637	E	inc./sort.
Hugh L. Comeau	M	1999 av Wellington Ave, Bathurst, NB E2A 4X8	2200	E	inc./sort.
Blair Doucet	M	2065 ch Little River Rd, Bathurst, NB E2A 6M3	2079	E	inc./sort.
Patricia (Pat) Duffy	F	441 av King Ave, Bathurst, NB E2A 3Z2	2039	E	inc./sort.
Scott A. Ferguson	M	835 Squire Green Dr, Bathurst, NB E2A 4W8	2595	E	inc./sort.
Anne-Marie Gammon	F	1330 rue Bridge St, Bathurst, NB E2A 5V4	2373	E	inc./sort.
Lise Ouellette	F	1545 av Maria Ave, Bathurst, NB E2A 3G3	1837	E	inc./sort.
Daniel (Danny) Roy	M	940 av Manor Ave, Bathurst, NB E2A 2H5	2209	E	
Michael (Mike) Willett	M	1097 av Victoria Ave, Bathurst, NB E2A 3K1	1992		
Claire Wilt	F	996 rue Centennial St, Bathurst, NB E2A 3W4	1758		
Graham Wiseman	M	2095 av Brideau Ave, Bathurst, NB E2A 4P1	2572	E	inc./sort.
Hugh J. Young	M	1060 Youghall Dr, Bathurst, NB E2A 3Z6	2158	E	inc./sort.

**RURAL COMMUNITY OF BEAUBASSIN EAST / COMMUNAUTÉ RURALE DE BEAUBASSIN-EST**  
 MAY 12, 2008 MUNICIPAL ELECTIONS / ÉLECTIONS MUNICIPALES DU 12 MAI 2008

Date of Incorporation / Date d'incorporation  
 Number of Seats / Nombre de sièges  
 Polling Divisions / Sections de vote

MARCH 23, 1995 / LE 23 MARS 1995  
 1 Mayor/maire  
 8 councillors by ward/conseiller(ère)s de quartier  
 15 + 1 Mobile

CANDIDATE CANDIDAT(E)	SEX SEXE	ADDRESS ADRESSE	VOTES RECEIVED VOTES OBTENUS	ELECTED ÉLU(E)	INCUMBENT SORTANT(E)
Ola Drisdelle	M	985 Route 933, Haute-Aboujagane, NB E4P 5R2 <i>Mayor / Maire</i>	accl.	A	inc./sort.
Paul Hubert Cormier	M	5700 Route 15, Shemogue, NB E4N 2P6 <i>Councillor Ward 1/Conseiller(ère) Quartier 1</i>	accl.	A	inc./sort.
James A. LeBlanc	M	5193 Route 15, Portage, NB E4N 2L4 <i>Councillor Ward 2/Conseiller(ère) Quartier 2</i>	accl.	A	inc./sort.
Gilles Cormier	M	3 ch Butte à Napoléon Rd, Saint-André-LeBlanc, NB E4P 5Z5 <i>Councillor Ward 3/Conseiller(ère) Quartier 3</i>	accl.	A	inc./sort.
André J. Bourque	M	1374 Route 133, Grand-Barachois, NB E4P 8G7	474	E	inc./sort.
Joanne R. LeBlanc	F	296 Route 933, Grand-Barachois, NB E4P 8W3	295	E	inc./sort.
Maryse (Boudreau) LeBlanc	F	29 Route 933, Grand-Barachois, NB E4P 8K6	372	E	inc./sort.
Francis R. Lequin	M	34 ch de la Brèche Rd, Grand-Barachois, NB E4P 7B8 <i>Councillor Ward 4/Conseiller(ère) Quartier 4</i>	266	E	inc./sort.
Conrad Grant	M	861 Route 133, Boudreau-Ouest, NB E4P 6P4	48	E	inc./sort.
Roger J. Léger	M	773 Route 133, Boudreau-Ouest, NB E4P 6P2 <i>Councillor Ward 5/Conseiller(ère) Quartier 5</i>	105	E	inc./sort.
Jean-Albert L. Cormier	M	8 Boudreau Lane, Haute-Aboujagane, NB E4P 5N1 <i>Councillor Ward 6/Conseiller(ère) Quartier 6</i>	accl.	A	inc./sort.
Charles A. Landry	M	234 ch Cormier-Village Rd, Cormier-Village, NB E4P 5W5	10	E	inc./sort.
Laurie Joseph McGraw	M	671 ch Cormier Village St, Cormier Village, NB E4P 5W3	160	E	inc./sort.

**BELLEUDUNE (village)**

MAY 12, 2008 MUNICIPAL ELECTIONS / ÉLECTIONS MUNICIPALES DU 12 MAI 2008

Date of Incorporation / Date d'incorporation

Number of Seats / Nombre de sièges

Polling Divisions / Sections de vote

JANUARY 1, 1994 / LE 1 JANVIER 1994

1 Mayor/maire

5 councillors by ward/conseiller(ère)s de quartier

5 + 0 Mobile

CANDIDATE CANDIDAT(E)	SEX SEXE	ADDRESS ADRESSE	VOTES RECEIVED VOTES OBTENUS	ELECTED ÉLU(E)	INCUMBENT SORTANT(E)
Ron Bourque	M	4583 rue Main St, Belledune, NB E8G 2L3	370		
Nick Duivenvoorden	M	3265 rue Main St, Belledune, NB E8G 2J7	671	E	inc./sort.
<i>Councillor Ward 1/Conseiller(ère) Quartier 1</i>					
Paul J. Daley	M	63 rue Carr St, Belledune, NB E8G 1Y5	313	E	
Michael J. Firlotte	M	22 ch Noël Rd, Belledune, NB E8G 2T7	202		inc./sort.
Lloyd Hayward	M	793 ch Archibald Rd, Belledune, NB E8G 1V7	145		
Elaine Levesque-Godin	F	19 rue Gagnon St, Belledune, NB E8G 2X9	393	E	
<i>Councillor Ward 2/Conseiller(ère) Quartier 2</i>					
Mario Alexander LaPointe	M	3178 rue Main St, Belledune, NB E8G 2N5	68	E	
Paul C. Legacy	M	3449 rue Main St, Belledune, NB E8G 2J9	62		
Barry W. Noel	M	3191 rue Main St, Belledune, NB E8G 2J6	52		
<i>Councillor Ward 3/Conseiller(ère) Quartier 3</i>					
Michael J. Carrier	M	2549 rue Main St, Belledune, NB E8G 2J2	61		
Mary Emma Flanagan	F	51 Chaleur Dr, Belledune, NB E8G 1Z3	141	E	inc./sort.
Jerry G. Guitard	M	95 ch Culligan Rd, Belledune, NB E8G 2A2	150	E	
Regan Landry	F	2311 rue Main St, Belledune, NB E8G 2J1	120		

**BERESFORD (town / ville)**

MAY 12, 2008 MUNICIPAL ELECTIONS / ÉLECTIONS MUNICIPALES DU 12 MAI 2008

Date of Incorporation / Date d'incorporation  
 Number of Seats / Nombre de sièges

JULY 1, 1984 / LE 1 JUILLET 1984  
 1 Mayor/maire

3 councillors at large/conseiller(ère)s généraux(ales)  
 2 councillors by ward/conseiller(ère)s de quartier  
 10 + 3 Mobile

Polling Divisions / Sections de vote

CANDIDATE CANDIDAT(E)	SEX SEXE	ADDRESS ADRESSE	VOTES RECEIVED VOTES OBTENUS	ELECTED ÉLU(E)	INCUMBENT SORTANT(E)
Raoul Charest	M	209 rue Francine St, Beresford, NB E8K 1N7 <i>Mayor / Maire</i>	accl.	A	inc./sort.
Fred Albert	M	808 rue St-Pierre St, Beresford, NB E8K 1S1 <i>Councillor At Large/Conseiller(ère) Général(e)</i>	805	E	inc./sort.
Mona Boudreau	F	254 rue Foullem St, Beresford, NB E8K 1N4	825	E	inc./sort.
Robert A. DeGrâce	M	1150 rue Bryar St, Beresford, NB E8K 1B5	825	E	inc./sort.
Nathalie Leger-Doiron	F	177 rue Gagnon St, Beresford, NB E8K 1V1 <i>Councillor Ward A/Conseiller(ère) Quartier A</i>	667		
Paul Losier	M	951 rue Marcel St, Beresford, NB E8J 1L8 <i>Councillor Ward B/Conseiller(ère) Quartier B</i>	accl.	A	inc./sort.
Jean Guy Grant	M	217 rue du Parc Est St, Beresford, NB E8K 1V9	accl.	A	

**BERTRAND (village)**

MAY 12, 2008 MUNICIPAL ELECTIONS / ÉLECTIONS MUNICIPALES DU 12 MAI 2008

Date of Incorporation / Date d'incorporation  
 Number of Seats / Nombre de sièges

MARCH 15, 1968 / LE 15 MARS 1968  
 1 Mayor/maire  
 5 councillors at large/conseiller(ère)s généraux(ales)  
 3 + 1 Mobile

Polling Divisions / Sections de vote

CANDIDATE CANDIDAT(E)	SEX SEXE	ADDRESS ADRESSE	VOTES RECEIVED VOTES OBTENUS	ELECTED ÉLU(E)	INCUMBENT SORTANT(E)
Gildard Chiasson	M	728 rue Pinet St, Bertrand, NB E1W 1L6	149		inc./sort.
Yvon Godin	M	341 boul des Acadiens Blvd, Bertrand, NB E1W 1C5	287	E	
Étienne Thériault	M	596 boul des Acadiens Blvd, Bertrand, NB E1W 1G6	28		
Hugues Thériault	M	202 boul des Acadiens Blvd, Bertrand, NB E1W 1C4	277		
<i>Councillor/Conseiller(ère)</i>					
Claude Clément	M	784 boul des Acadiens Blvd, Bertrand, NB E1W 1H3	553	E	inc./sort.
Louis Drouin	M	134 ch du Moulin Rd, Bertrand, NB E1W 1C8	260		inc./sort.
Marc Godin	M	611 boul des Acadiens Blvd, Bertrand, NB E1W 1G5	513	E	
Rodrigue Léger	M	220 ch Thériault Rd, Bertrand, NB E1W 1K2	547	E	
Daniel Pinet	M	679 rue Pinet St, Bertrand, NB E1W 1L5	539	E	
Huguette Thériault	F	629 boul des Acadiens Blvd, Bertrand, NB E1W 1G5	475	E	

**BLACKS HARBOUR (village)**

MAY 12, 2008 MUNICIPAL ELECTIONS / ÉLECTIONS MUNICIPALES DU 12 MAI 2008

Date of Incorporation / Date d'incorporation

Number of Seats / Nombre de sièges

Polling Divisions / Sections de vote

NOVEMBER 1, 1972 / LE 1 NOVEMBRE 1972

1 Mayor/maire

5 councillors at large/conseiller(ère)s généraux(ales)

2 + 1 Mobile

CANDIDATE CANDIDAT(E)	SEX SEXE	ADDRESS ADRESSE	VOTES RECEIVED VOTES OBTENUS	ELECTED ÉLU(E)	INCUMBENT SORTANT(E)
Kenneth W. Hooper	M	1 Hillside Dr, Blacks Harbour, NB E5H 1H4	186		
Terry James	F	261 ch Deadmans Harbour Rd, Blacks Harbour, NB E5H 1J2	253	E	inc./sort.
<i>Mayor / Maire</i>					
Douglas E. Cooke	M	460 rue Main St, Blacks Harbour, NB E5H 1B8	accl.	A	
David R. Mahar	M	9 cour Cedar Ct, Blacks Harbour, NB E5H 1E8	accl.	A	inc./sort.
Louise Elizabeth McLaughlin	F	600 rue Main St, Blacks Harbour, NB E5H 1C1	accl.	A	
Fred B. Murray	M	58 Hillcrest Dr, Blacks Harbour, NB E5H 1G4	accl.	A	
Gary E. Tidd	M	123 ch French Village Rd, Blacks Harbour, NB E5H 1G1	accl.	A	
<i>Councillor/Conseiller(ère)</i>					

**VILLAGE OF BLACKVILLE**  
**MAY 12, 2008 MUNICIPAL ELECTIONS / ÉLECTIONS MUNICIPALES DU 12 MAI 2008**

Date of Incorporation / Date d'incorporation  
 Number of Seats / Nombre de sièges  
 Polling Divisions / Sections de vote

NOVEMBER 9, 1966 / LE 9 NOVEMBRE 1966  
 1 Mayor/maire  
 4 councillors at large/conseiller(ère)s généraux(ales)  
 3 + 0 Mobile

CANDIDATE CANDIDAT(E)	SEX SEXE	ADDRESS ADRESSE	VOTES RECEIVED VOTES OBTENUS	ELECTED ÉLU(E)	INCUMBENT SORTANT(E)
Glen A. Hollowood	M	97 Underwood Dr, Blackville, NB E9B 1R5 <i>Mayor / Maire</i>	accl.	A	inc./sort.
Jonathan A. Brennan	M	22 ch Lockstead Rd, Blackville, NB E9B 1K6 <i>Councillor/Conseiller(ère)</i>	323	E	inc./sort.
Kirby G. Curtis	M	131 rue Main St, Blackville, NB E9B 1N9	228		
Ryan L. McLaughlin	M	95 rue Main St, Blackville, NB E9B 1N7	193		
Harold W. Moody	M	10 ch Bartholomew Rd, Blackville, NB E9V 1N2	85		
Cindy Marie Ross	F	47 ch Digby St, Blackville, NB E9B 1S1	316	E	inc./sort.
Jake Stewart	M	31 ch Digby St, Blackville, NB E9B 1R9	252	E	inc./sort.
Cindy A. Sturgeon	F	118 Underwood Dr, Blackville, NB E9B 1R6	373	E	inc./sort.
Sharon M. Vickers	F	158 Colonial Dr, Blackville, NB E9B 1J1	251		inc./sort.

**BOUCTOUCHE (village)**

MAY 12, 2008 MUNICIPAL ELECTIONS / ÉLECTIONS MUNICIPALES DU 12 MAI 2008

Date of Incorporation / Date d'incorporation  
 Number of Seats / Nombre de sièges  
 Polling Divisions / Sections de vote

JUNE 24, 1985 / LE 24 JUIN 1985  
 1 Mayor/maire  
 4 councillors at large/conseiller(ère)s généraux(ales)  
 6 + 7 Mobile

CANDIDATE CANDIDAT(E)	SEX SEXE	ADDRESS ADRESSE	VOTES RECEIVED VOTES OBTENUS	ELECTED ÉLU(E)	INCUMBENT SORTANT(E)
Aldéo Saulnier	M	186 rue Acadie St, Bouctouche, NB E4S 2T5 <i>Mayor / Maire</i>	accl.	A	inc./sort.
Anise Collette	F	9 rue Mgr LeBlanc St, Unit(é) 2, Bouctouche, NB E4S 3R7 <i>Councillor/Conseiller(ère)</i>	585		
Roland Fougère	M	4 Kanaflikt Way Route, Bouctouche, NB E4S 3M4	866	E	inc./sort.
Michael (Mike) LeBlanc	M	7 rue Landry St, Bouctouche, NB E4S 3M9	798	E	
Raymond J. Poirier	M	9 rue Acadie St, Unit(é) 3, Bouctouche, NB E4S 2T6	628	E	
Normand Vautour	M	8 rue Collette St, Bouctouche, NB E4S 2Z2	800	E	inc./sort.

**VILLAGE OF CAMBRIDGE-NARROWS / VILLAGE DE CAMBRIDGE-NARROWS**  
**MAY 12, 2008 MUNICIPAL ELECTIONS / ÉLECTIONS MUNICIPALES DU 12 MAI 2008**

Date of Incorporation / Date d'incorporation  
 Number of Seats / Nombre de sièges

NOVEMBER 9, 1966 / LE 9 NOVEMBRE 1966  
 1 Mayor/maire  
 3 councillors at large/conseiller(ère)s généraux(ales)  
 2 + 0 Mobile

Polling Divisions / Sections de vote

CANDIDATE CANDIDAT(E)	SEX SEXE	ADDRESS ADRESSE	VOTES RECEIVED VOTES OBTENUS	ELECTED ÉLU(E)	INCUMBENT SORTANT(E)
Peter W. Knight	M	132 ch Den Valley Rd, Cambridge-Narrows, NB E4C 2B6 <i>Mayor / Maire</i>	accl.	A	inc./sort.
Bruce D. Dunsmore	M	1952 Waterside Dr, Cambridge-Narrows, NB E4C 1Z1 <i>Councillor/Conseiller(ère)</i>	accl.	A	
Shena M.B. Hornell	F	2822 ch Lower Cambridge Rd, Cambridge-Narrows, NB E4C 1R2	accl.	A	inc./sort.
Jack McLaughlin	M	490 ch Fowler Rd, Cambridge-Narrows, NB E4C 2A9	accl.	A	inc./sort.

**CITY OF CAMPBELLTON (cité)**

MAY 12, 2008 MUNICIPAL ELECTIONS / ÉLECTIONS MUNICIPALES DU 12 MAI 2008

Date of Incorporation / Date d'incorporation

Number of Seats / Nombre de sièges

Polling Divisions / Sections de vote

JANUARY 1, 1958 / LE 1 JANVIER 1958

1 Mayor/maire

6 councillors at large/conseiller(ère)s généraux(ales)  
18 + 0 Mobile

CANDIDATE CANDIDAT(E)	SEX SEXE	ADDRESS ADRESSE	VOTES RECEIVED VOTES OBTENUS	ELECTED ÉLU(E)	INCUMBENT SORTANT(E)
Bruce N. MacIntosh	M	30 rue Kay St, Campbellton, NB E3N 3M2	2098	E	
Christian Mercier	M	14 rue Maple St, Campbellton, NB E3N 2C4	1417		
<i>Mayor / Maire</i>					
Stephanie Marie Anglehart	F	16 Gallant Dr, Campbellton, NB E3N 2T7	2191	E	
Diane M. Cyr	F	9 rue Arran St, Campbellton, NB E3N 1K7	2093	E	
Gilbert E. Cyr	M	192 rue Roseberry St, Campbellton, NB E3N 2H3	1544	E	inc./sort.
Greg Davis	M	53 rue Victoria St, Campbellton, NB E3N 1J1	2524	E	
David D. Ferguson	M	142 rue Lansdowne St, Campbellton, NB E3N 2M7	1310		
Howard J. Haley	M	18 place Mountain View Pl, Campbellton, NB E3N 3K9	1261		
Troy A. LeBrun	M	111 rue Lansdowne St, Campbellton, NB E3N 2M6	1053		
Sterling (Fuzzy) Loga	M	28 rue Ila St, Campbellton, NB E3N 3L6	1756	E	inc./sort.
Quentin R. Mann	M	29 rue Green St, Campbellton, NB E3N 1W9	512		
Albert Montefrisco	M	2 rue McGarvie St, Campbellton, NB E3N 1S9	350		
Gary James (Papa) Parker	M	25 rue Victoria St, Campbellton, NB E3N 1H8	1432		inc./sort.
Denis Turcotte	M	24 rue Beaumont St, Campbellton, NB E3N 3X1	1511	E	inc./sort.

**VILLAGE OF CANTERBURY / VILLAGE DE CANTERBURY**  
**MAY 12, 2008 MUNICIPAL ELECTIONS / ÉLECTIONS MUNICIPALES DU 12 MAI 2008**

Date of Incorporation / Date d'incorporation  
 Number of Seats / Nombre de sièges  
 Polling Divisions / Sections de vote

NOVEMBER 9, 1966 / LE 9 NOVEMBRE 1966  
 1 Mayor/maire  
 4 councillors at large/conseiller(ère)s généraux(ales)  
 1 + 0 Mobile

CANDIDATE CANDIDAT(E)	SEX SEXE	ADDRESS ADRESSE	VOTES RECEIVED VOTES OBTENUS	ELECTED ÉLU(E)	INCUMBENT SORTANT(E)
Leo Joseph Cloutier	M	157 rue Main St, Canterbury, NB E6H 1M2 <i>Mayor / Maire</i>	accl.	A	inc./sort.
Amanda M. Durling	F	16 rue Orchard St, Canterbury, NB E6H 2J5 <i>Councillor/Conseiller(ère)</i>	60	E	inc./sort.
Jean A. English	F	61 rue Main St, Canterbury, NB E6H 1L2	75	E	inc./sort.
Glendon J. Luimes	M	20 rue Hill St, Canterbury, NB E6H 2H8	82	E	inc./sort.
Sandra J. Marston	F	11 rue Orchard St, Canterbury, NB E6H 2J4	80	E	inc./sort.
Susan Patterson	F	112 rue Main St, Canterbury, NB E6H 1L7	57	E	inc./sort.

**VILLAGE DE CAP-PELÉ**  
MAY 12, 2008 MUNICIPAL ELECTIONS / ÉLECTIONS MUNICIPALES DU 12 MAI 2008

Date of Incorporation / Date d'incorporation  
Number of Seats / Nombre de sièges  
Polling Divisions / Sections de vote

NOVEMBER 5, 1969 / LE 5 NOVEMBRE 1969  
1 Mayor/maire  
5 councillors at large/conseiller(ère)s généraux(ales)  
6 + 1 Mobile

CANDIDATE CANDIDAT(E)	SEX SEXE	ADDRESS ADRESSE	VOTES RECEIVED VOTES OBTENUS	ELECTED ÉLU(E)	INCUMBENT SORTANT(E)
Debbie Dodier	F	522 ch Bas Cap-Pelé Rd, Cap-Pelé, NB E4N 1J2	992	E	
Norbert J. Porelle	M	1038 ch Bas Cap-Pelé Rd, Cap-Pelé, NB E4N 1K8	236		
<i>Councillor/Conseiller(ère)</i>					
Hector Cormier	M	23 allée Léonie, Cap-Pelé, NB E4N 1W8	663	E	inc./sort.
Normand Cormier	M	2679 ch Acadie, Cap-Pelé, NB E4N 1C3	454		
Roland J. Cormier	M	112 rue Robichaud St, Cap-Pelé, NB E4N 1Z1	552		inc./sort.
Hector R. Doiron	M	220 rue Robichaud St, Cap-Pelé, NB E4N 1Z1	718	E	inc./sort.
Mathieu Fougère	M	2712 rue Acadie St, Cap-Pelé, NB E4N 1E5	598	E	
Ginette Gallant	F	135 ch Trois-Ruisseaux Rd, Cap-Pelé, NB E4N 2B4	212		
Norbert J. Gaudet	M	2369 ch Acadie Rd, Cap-Pelé, NB E4N 1B3	650	E	inc./sort.
Eliza A. LeBlanc	F	17 allée Alban, Cap-Pelé, NB E4N 1G3	915	E	
Hugo Vautour	M	37 rue Broussard St, Cap-Pelé, NB E4N 1N1	467		
Guy J. Vienneau	M	159 rue Robichaud St, Cap-Pelé, NB E4N 1Y5	406		

**TOWN OF CARAQUET (ville)**

MAY 12, 2008 MUNICIPAL ELECTIONS / ÉLECTIONS MUNICIPALES DU 12 MAI 2008

Date of Incorporation / Date d'incorporation  
 Number of Seats / Nombre de sièges

MARCH 15, 1961 / LE 15 MARS 1961  
 1 Mayor/maire

8 councillors by ward/conseiller(ère)s de quartier  
 11 + 2 Mobile

Polling Divisions / Sections de vote

CANDIDATE CANDIDAT(E)	SEX SEXE	ADDRESS ADRESSE	VOTES RECEIVED VOTES OBTENUS	ELECTED ÉLU(E)	INCUMBENT SORTANT(E)
Antonio (Antoine) Landry	M	275 rue de l'Île St, Unit(é) A, Caraquet, NB E1W 1B5	1474	E	inc./sort.
Odile Mallet	F	390 boul St-Pierre Est Blvd, Caraquet, NB E1W 1B4	866		
<i>Councillor Ward 1/Conseiller(ère) Quartier 1</i>					
Jean-Guy Blanchard	M	634 rue du Vieux Moulin St, Caraquet, NB E1W 1A2	281	E	
Bernard Frigault	M	727 boul.St-Pierre Ouest Blvd, Caraquet, NB E1W 1A1	112		
Gertrude Landry	F	625 boul St-Pierre Ouest Blvd, Caraquet, NB E1W 1A2	251	E	inc./sort.
Romain I. Robichaud	M	699 boul St-Pierre Ouest Blvd, Caraquet, NB E1W 1A1	89		inc./sort.
<i>Councillor Ward 2/Conseiller(ère) Quartier 2</i>					
Donat McGraw	M	271 rue Legairrec St, Caraquet, NB E1W 1A4	257		
Michel Rail	M	52 rue Léger St, Caraquet, NB E1W 1A3	294		inc./sort.
Yves Roy	M	314 rue Savoie St, Caraquet, NB E1W 1A3	469	E	inc./sort.
Normand E. Thériault	M	454 boul St-Pierre Ouest Blvd, Caraquet, NB E1W 1A3	360	E	
<i>Councillor Ward 3/Conseiller(ère) Quartier 3</i>					
Fernand Gionet	M	19 rue du Portage St, Caraquet, NB E1W 1B7	368	E	
Cyrille Landry	M	38 rue Bellevue St, Caraquet, NB E1W 1B6	133		inc./sort.
Claude Lanteigne	M	21 rue du Portage St, Caraquet, NB E1W 1B8	268		
Ronald Lanteigne	M	56 rue Mazerolle St, Caraquet, NB E8M 1B6	116		
Eric E. Thériault	M	136 rue du Portage St, Caraquet, NB E1W 1A8	299	E	
<i>Councillor Ward 4/Conseiller(ère) Quartier 4</i>					
Pierre P. Albert	M	286 boul St-Pierre Est Blvd, Caraquet, NB E1W 1B5	accl.	A	inc./sort.
Kevin J. Haché	M	241 boul St-Pierre Est Blvd, Caraquet, NB E1W 1B1	accl.	A	inc./sort.

**CENTREVILLE (village)**  
**MAY 12, 2008 MUNICIPAL ELECTIONS / ÉLECTIONS MUNICIPALES DU 12 MAI 2008**

Date of Incorporation / Date d'incorporation  
 Number of Seats / Nombre de sièges  
 Polling Divisions / Sections de vote

NOVEMBER 9, 1966 / LE 9 NOVEMBRE 1966  
 1 Mayor/maire  
 3 councillors at large/conseiller(ère)s généraux(ales)  
 1 + 0 Mobile

CANDIDATE CANDIDAT(E)	SEX SEXE	ADDRESS ADRESSE	VOTES RECEIVED VOTES OBTENUS	ELECTED ÉLU(E)	INCUMBENT SORTANT(E)
Debbie L. Thomas	F	3109 rue Main St, Centreville, NB E7K 2W8	90		
Gary R. Thomas	M	5 rue Burt St, Centreville, NB E7K 3E4	177	E	inc./sort.
<i>Councillor/Conseiller(ère)</i>					
Kathryn Jane Davenport	F	54 ch Charlston Rd, Centreville, NB E7K 1X5	231	E	inc./sort.
Robert Gerald Lee	M	5 ch Gregg Settlement Rd, Centreville, NB E7K 2L6	210	E	inc./sort.
Jason E. McCormick	M	20 rue Buchanan St, Centreville, NB E7K 3A8	196	E	inc./sort.
Jane Bawn Staples MacDonald	F	824 rue Central St, Centreville, NB E7K 2B9	123		

**VILLAGE OF CHARLO / VILLAGE DE CHARLO**

MAY 12, 2008 MUNICIPAL ELECTIONS / ÉLECTIONS MUNICIPALES DU 12 MAI 2008

Date of Incorporation / Date d'incorporation

Number of Seats / Nombre de sièges

Polling Divisions / Sections de vote

NOVEMBER 9, 1966 / LE 9 NOVEMBRE 1966

1 Mayor/maire

5 councillors at large/conseiller(ère)s généraux(ales)

4 + 0 Mobile

CANDIDATE CANDIDAT(E)	SEX SEXE	ADDRESS ADRESSE	VOTES RECEIVED VOTES OBTENUS	ELECTED ÉLU(E)	INCUMBENT SORTANT(E)
André J.C. Carrier	M	25 rue Isabelle St, Charlo, NB E8E 2L2	482	E	inc./sort.
Sonia Ann Roy	F	19 Lane 35, Charlo, NB E8E 2V4	329		
<i>Mayor / Maire</i>					
Jacques J. Allard	M	502 rue Chaleur St, Charlo, NB E8E 2G5	392		
Jocelyne Comeau	F	514 rue Chaleur St, Charlo, NB E8E 2G6	377		
Roger Joseph LeClair	M	68 rue Craig St, Charlo, NB E8E 2J6	491	E	inc./sort.
Denis McIntyre	M	145 rue Mountain-Brook St, Charlo, NB E8E 2N5	664	E	inc./sort.
Edith M. Morris	F	445 rue Chaleur St, Charlo, NB E8E 2B9	398	E	inc./sort.
Eric Perry	M	23 rue Simon St, Charlo, NB E8E 2Y4	619	E	inc./sort.
Douglas (Doug) W. Petersen	M	790 rue Chaleur St, Charlo, NB E8E 2G8	544	E	inc./sort.
<i>Councillor/Conseiller(ère)</i>					

\* Before May 26, 2008 recount at the Municipal Returning Office. The results can be found in section F of this report. / Avant le second dépouillement au bureau du directeur du scrutin le 26 mai 2008. Les résultats se trouvent à la partie F du présent rapport.

**VILLAGE OF CHIPMAN**  
MAY 12, 2008 MUNICIPAL ELECTIONS / ÉLECTIONS MUNICIPALES DU 12 MAI 2008

Date of Incorporation / Date d'incorporation  
 Number of Seats / Nombre de sièges  
 Polling Divisions / Sections de vote

NOVEMBER 9, 1966 / LE 9 NOVEMBRE 1966  
 1 Mayor/maire  
 4 councillors at large/conseiller(ère)s généraux(ales)  
 4 + 0 Mobile

CANDIDATE CANDIDAT(E)	SEX SEXE	ADDRESS ADRESSE	VOTES RECEIVED VOTES OBTENUS	ELECTED ÉLU(E)	INCUMBENT SORTANT(E)
Edward L. Farris	M	41 Pleasant Dr, Chipman, NB E4A 1S4 <i>Mayor / Maire</i>	accl.	A	
Carol S. Boyd	F	105 rue Bridge St, Chipman, NB E4A 1R8 <i>Councillor/Conseiller(ère)</i>	280	E	inc./sort.
Murray J. Doherty	M	14 rue Queen St, Chipman, NB E4A 2J5	214		
Thomas R. Gillett	M	526 rue Main St, Chipman, NB E4A 2P3	388	E	
Dennis David Glenn	M	177 Lilloett Dr, Chipman, NB E4A 1W1	264		
Danny Eugene Hargrove	M	9 rue Smyth St, Chipman, NB E4A 2N8	11		
Brenda Laurel Kelly	F	150 rue Main St, Chipman, NB E4A 1X4	236		inc./sort.
James L. Ring	M	44 ch Dufferin Rd, Chipman, NB E4A 2P2	110		
Robin W. Wasson	M	194 rue Main St, Chipman, NB E4A 1X4	471	E	inc./sort.
Keith V. West	M	5 place Popple Pl, Chipman, NB E4A 1Z6	276	E	
Bill Gordon Wyatt	M	49 rue King St, Chipman, NB E4A 2H4	86		

\* Before May 29, 2008 recount at the Municipal Returning Office. The results can be found in section F of this report. / Avant le second dépouillement au bureau du directeur du scrutin le 29 mai 2008. Les résultats se trouvent à la partie F du présent rapport.

**VILLAGE OF CLAIR**  
**MAY 12, 2008 MUNICIPAL ELECTIONS / ÉLECTIONS MUNICIPALES DU 12 MAI 2008**

Date of Incorporation / Date d'incorporation: **OCTOBER 4, 1905 / LE 4 OCTOBRE 1905**  
 Number of Seats / Nombre de sièges: **1 Mayor/maire**  
**4 councillors at large/conseiller(ère)s généraux(ales)**  
 Polling Divisions / Sections de vote: **2 + 0 Mobile**

CANDIDATE CANDIDAT(E)	SEX SEXE	ADDRESS ADRESSE	VOTES RECEIVED VOTES OBTENUS	ELECTED ÉLU(E)	INCUMBENT SORTANT(E)
Ludger Lang	M	11 av des Érables Ave, Clair, NB E7A 2B4 <i>Mayor / Maire</i>	accl.	A	inc./sort.
Patrick P. Long	M	523 rue Principale St, Clair, NB E7A 2G8 <i>Councillor/Conseiller(ère)</i>	accl.	A	inc./sort.
Marcel Réal Michaud	M	2 av 6e Ave, Clair, NB E7A 2L2	accl.	A	inc./sort.
Pierre Michaud	M	15 rue des Pins St, Clair, NB E7A 2E6	accl.	A	inc./sort.
Jacques (Canard) Ouellette	M	611 rue Principale St, Clair, NB E7A 2H1	accl.	A	inc./sort.

**TOWN OF DALHOUSIE (ville)**  
**MAY 12, 2008 MUNICIPAL ELECTIONS / ÉLECTIONS MUNICIPALES DU 12 MAI 2008**

Date of Incorporation / Date d'incorporation  
 Number of Seats / Nombre de sièges  
 Polling Divisions / Sections de vote

OCTOBER 4, 1905 / LE 4 OCTOBRE 1905  
 1 Mayor/maire  
 6 councillors at large/conseiller(ère)s généraux(ales)  
 9 + 0 Mobile

CANDIDATE CANDIDAT(E)	SEX SEXE	ADDRESS ADRESSE	VOTES RECEIVED VOTES OBTENUS	ELECTED ÉLU(E)	INCUMBENT SORTANT(E)
Guy H. Arseneault	M	536 rue Cameron St, Dalhousie, NB E8C 1J3	484		
Clem Tremblay	M	346 av Dillon Ave, Dalhousie, NB E8C 1N6	1647	E	inc./sort.
<i>Mayor / Maire</i>					
Mark-Daniel Arseneau	M	456 Sunset Dr, Dalhousie, NB E8C 2M2	959	E	
Roland Dumont	M	285 rue King St, Dalhousie, NB E8C 1Y8	1257	E	
Gail M. Fearon	F	316 rue Princess St, Dalhousie, NB E8C 2G1	851		inc./sort.
Laurie Harquail	F	218 rue Renfrew St, Dalhousie, NB E8C 2K3	774		
Robert (Bob) Harquail	M	305 Harquail Lane, Dalhousie, NB E8C 1X7	1018	E	inc./sort.
Anthony Letourneau	M	120 Letourneau Lane, Dalhousie, NB E8C 1Z4	1061	E	inc./sort.
Sylvia Malley	F	138 cour Berube Ct, Dalhousie, NB E8C 1E7	1145	E	inc./sort.
Doug Matthews	M	239 rue Vautour St, Dalhousie, NB E8C 2R2	794		
Donald Roy	M	343 rue Adelaide St, Dalhousie, NB E8C 1B2	728		
Kenny Savoie	M	408 rue Nelson St, Dalhousie, NB E8C 2B8	1169	E	
<i>Councillor/Conseiller(ère)</i>					

**Dieppe (city / cité)**

MAY 12, 2008 MUNICIPAL ELECTIONS / ÉLECTIONS MUNICIPALES DU 12 MAI 2008

Date of Incorporation / Date d'incorporation  
 Number of Seats / Nombre de sièges

JANUARY 1, 1952 / LE 1 JANVIER 1952

1 Mayor/maire  
 3 councillors at large/conseiller(ère)s généraux(ales)  
 5 councillors by ward/conseiller(ère)s de quartier  
 35 + 5 Mobile

Polling Divisions / Sections de vote

CANDIDATE CANDIDAT(E)	SEX SEXE	ADDRESS ADRESSE	VOTES RECEIVED		ELECTED ÉLU(E)	INCUMBENT SORTANT(E)
			VOTES OBTENUS	ELU(E)		
Jean G. LeBlanc	M	1302 rue Amiraault St, Dieppe, NB E1A 1E2	6097		E	inc./sort.
Achille Maillet	M	33 rue Bénontie, Dieppe, NB E1A 6R9	1792			
<i>Councillor At Large/Conseiller(ère) Général(e)</i>						
Yvon Comeau	M	369 rue Avant-Garde St, Dieppe, NB E1A 5E5	3458		E	
Arnold J. Cormier	M	450 av Acadie Ave, Unit(é) 204, Dieppe, NB E1A 1H6	2417		E	
Jody Dallaire	F	368 av Eunice Ave, Dieppe, NB E1A 5V6	4861		E	
Jean J. Gaudet	M	244 rue des Copains St, Dieppe, NB E1A 1A4	4352		E	inc./sort.
Frederic Pellerin	M	498 ch Chartersville Rd, Dieppe, NB E1A 1K6	2382			
Michel P. Richard	M	112 rue Damien St, Dieppe, NB E1A 0H3	2878			
<i>Councillor Ward 1/Conseiller(ère) Quartier 1</i>						
William (Bill) Malenfant	M	705 rue Laurier St, Dieppe, NB E1A 1Z3	501			
D.A. (Dave) Maltais	M	535 rue Alphée St, Dieppe, NB E1A 6W6	638		E	
<i>Councillor Ward 2/Conseiller(ère) Quartier 2</i>						
Paul J.L. LeBlanc	M	180-268 ave Acadie Ave, Dieppe, NB E1A 6T2	accl.		A	inc./sort.
<i>Councillor Ward 3/Conseiller(ère) Quartier 3</i>						
Paul Belliveau	M	473 rue Isabelle St, Dieppe, NB E1A 6H9	1071		E	inc./sort.
Laurie Norman Bourque	M	989 ch Bourque Rd, Dieppe, NB E1A 8S7	901			
<i>Councillor Ward 4/Conseiller(ère) Quartier 4</i>						
Hélène Boudreau	F	16 rue Claudette, Dieppe, NB E1A 8A7	792		E	
Bernard LeBlanc	M	47 rue Airport St, Dieppe, NB E1A 4Z8	610			
Gille J. Savoie	M	87 cour Chiasson Crt, Dieppe, NB E1A 6J3	566			inc./sort.
<i>Councillor Ward 5/Conseiller(ère) Quartier 5</i>						
Roger J. LeBlanc	M	67 rue Marcelin St, Dieppe, NB E1A 7T7	958		E	
Roméo J. LeBlanc	M	247 rue Chantal St, Dieppe, NB E1A 5E1	withdrew/retiré			
Elie J. Richard	M	1060 rue Amiraault St, Unit(é) 104, Dieppe, NB E1A 1E2	464			

**VILLAGE OF DOAKTOWN / VILLAGE DE DOAKTOWN**  
**MAY 12, 2008 MUNICIPAL ELECTIONS / ÉLECTIONS MUNICIPALES DU 12 MAI 2008**

Date of Incorporation / Date d'incorporation  
 Number of Seats / Nombre de sièges  
 Polling Divisions / Sections de vote

NOVEMBER 9, 1966 / LE 9 NOVEMBRE 1966  
 1 Mayor/maire  
 4 councillors at large/conseiller(ère)s généraux(ales)  
 2 + 0 Mobile

CANDIDATE CANDIDAT(E)	SEX SEXE	ADDRESS ADRESSE	VOTES RECEIVED VOTES OBTENUS	ELECTED ÉLU(E)	INCUMBENT SORTANT(E)
Beverly K. Gaston	M	11 rue Russell and Swim St, Doaktown, NB E9C 1N3	248		
Charles Eric Stewart	M	374 rue Main St, Doaktown, NB E9C 1E4	295	E	inc./sort.
<i>Councillor/Conseiller(ère)</i>					
J. Lorri Amos	F	4 Riverview Dr, Doaktown, NB E9C 1N2	164		
Wayne N. Fowler	M	29 Mitchell Lane, Doaktown, NB E9C 1J1	328	E	
Paul Malcom Gillespie	M	88 rue Main St, Doaktown, NB E9C 1A2	355	E	inc./sort.
T. Cassie M. Kervin	F	343 rue Main St, Unit(é) 4, Doaktown, NB E9C 1E1	99		
Jamie A. Porter	M	1 Nelson Hollow Dr, Doaktown, NB E9C 1X7	172		
Carl R. Price	M	279 ch Storeytown Rd, Doaktown, NB E9C 1S9	287	E	inc./sort.
Isaac R. Robinson	M	297 rue Main St, Doaktown, NB E9C 1A9	161		inc./sort.
Scott E. Stewart	M	26 Riverview Dr, Doaktown, NB E9C 1N2	313	E	inc./sort.
Gilbert J. Thibodeau	M	335 ch South Rd, Doaktown, NB E9C 2H7	50		

**VILLAGE OF DORCHESTER / VILLAGE DE DORCHESTER**  
**MAY 12, 2008 MUNICIPAL ELECTIONS / ÉLECTIONS MUNICIPALES DU 12 MAI 2008**

Date of Incorporation / Date d'incorporation  
 Number of Seats / Nombre de sièges  
 Polling Divisions / Sections de vote

NOVEMBER 19, 1966 / LE 19 NOVEMBRE 1966  
 1 Mayor/maire  
 4 councillors at large/conseiller(ère)s généraux(ales)  
 1 + 0 Mobile

CANDIDATE CANDIDAT(E)	SEX SEXE	ADDRESS ADRESSE	VOTES RECEIVED VOTES OBTENUS	ELECTED ÉLU(E)	INCUMBENT SORTANT(E)
Melvin J. Goodland	M	6 ch Station Rd, Dorchester, NB E4K 3A1 <i>Mayor / Maire</i>	accl.	A	inc./sort.
Jerome S. Bear	M	11 rue Water St, Dorchester, NB E4K 3A2 <i>Councillor/Conseiller(ère)</i>	99	E	
Robert Corkerton	M	108 ch Woodlawn Rd, Dorchester, NB E4K 3A9	110	E	inc./sort.
Stirling W. Hall	M	4947 rue Main St, Dorchester, NB E4K 2Y2	88		
Grant E. MacDonald	M	12 rue Church St, Dorchester, NB E4K 2X7	107	E	
Kim M. MacLeod	F	5 rue Water St, Dorchester, NB E4K 2A2	97	E	

**VILLAGE OF DRUMMOND**

MAY 12, 2008 MUNICIPAL ELECTIONS / ÉLECTIONS MUNICIPALES DU 12 MAI 2008

Date of Incorporation / Date d'incorporation  
 Number of Seats / Nombre de sièges  
 Polling Divisions / Sections de vote

JULY 19, 1967 / LE 19 JUILLET 1967  
 1 Mayor/maire  
 4 councillors at large/conseiller(ère)s généraux(ales)  
 2 + 0 Mobile

CANDIDATE CANDIDAT(E)	SEX SEXE	ADDRESS ADRESSE	VOTES RECEIVED VOTES OBTENUS	ELECTED ÉLU(E)	INCUMBENT SORTANT(E)
Jacques Laforest	M	1394 ch Tobique Rd, Drummond, NB E3Y 1H7	141		
Cyril Rioux	M	1500 ch Tobique Rd, Drummond, NB E3Y 2P2	285	E	
<i>Mayor / Maire</i>					
Gilles Beaulieu	M	126 ch Drummond Station Rd, Drummond, NB E3Y 1W3	accl.	A	
Michel St-Amand	M	117 rue des Erables St, Drummond, NB E3Y 1R8	accl.	A	inc./sort.
no candidate/aucun(e) candidat(e)			N/A		
no candidate/aucun(e) candidat(e)			N/A		

\* Vacancies filled in June 23, 2008 Municipal By-Elections / Sièges vacants comblés aux élections partielles du 23 juin 2008

**EDMUNDSTON (city / cité)**  
MAY 12, 2008 MUNICIPAL ELECTIONS / ÉLECTIONS MUNICIPALES DU 12 MAI 2008

Date of Incorporation / Date d'incorporation  
Number of Seats / Nombre de sièges  
Polling Divisions / Sections de vote

JANUARY 1, 1998 / LE 1 JANVIER 1998  
1 Mayor/maire  
8 councillors by ward/conseiller(ère)s de quartier  
41 + 10 Mobile

CANDIDATE CANDIDAT(E)	SEX SEXE	ADDRESS ADRESSE	VOTES RECEIVED VOTES OBTENUS	ELECTED ÉLU(E)	INCUMBENT SORTANT(E)
Gérald Allain	M	35 rue Guerrette St, Edmundston, NB E3V 1N9	914		inc./sort.
J. Pius Bard	M	902 ch Canada Rd, Edmundston, NB E3V 3X3	150		
Reno R. Charette	M	59 av Emile-Simard Ave, Edmundston, NB E3V 3N9	388		
Charles E. Fournier	M	35 rue Lainey St, Edmundston, NB E3V 1L5	1622		
Jacques P. Martin	M	1480 rue Principale St, Saint-Basile, NB E7C 1M4	4084	E	
Anne C. Soucie	F	12 rue Lawson St, Edmundston, NB E3V 1Z4	1948		
Georges (Spilly) Spillotis	M	1043 rue Victoria St, Edmundston, NB E3V 3T6	169		
<i>Councillor Ward 1/Conseiller(ère) Quartier 1</i>					
Réal L. Beaulieu	M	855 ch Canada Rd, Edmundston, NB E3V 3X1	321		
Roger E. Boucher	M	12 ave Edgar Ave, Edmundston, NB E3V 3V2	195		
Jackie Carrier	F	10 rue Joline St, Edmundston, NB E3V 0A1	568		
André Lang	M	286 ch Olivier Boucher Rd, Edmundston, NB E3V 4L5	1325	E	inc./sort.
Réal Morneau	M	26 rue Michaud St, Saint-Jacques, NB E7B 1M3	620		inc./sort.
Aldéo D. Nadeau	M	15 rue Fraser St, Saint-Jacques, NB E7B 1J2	812	E	inc./sort.
Gratien R. Ouellette	M	12 rue Guy St, Edmundston, NB E7B 1J8	400		
Gerard St-Onge	M	378 rue Principale St, Saint-Jacques, NB E7B 1X7	604		
<i>Councillor Ward 2/Conseiller(ère) Quartier 2</i>					
Ben Beaulieu	M	1397 rue Principale St, Saint-Basile, NB E7C 1M5	1143	E	inc./sort.
Guy (Patou) Beaulieu	M	248 av Morin Ave, Edmundston, NB E3V 3J5	256		
Gilles Bouchard	M	1234 rue Principale St, Saint-Basile, NB E7C 1L9	221		
Robert L. Cyr	M	17 rue Mgr-Dugal St, Saint-Basile, NB E7C 2E7	457		
Louis J. Lavoie	M	35 av Emile Simard Ave, Edmundston, NB E3V 3N9	997		inc./sort.
Denis M. Pelletier	M	260 ch du Pouvoir Rd, Edmundston, NB E3V 2Y7	1057	E	
Michel Therrien	M	15 rue Martin St, Saint-Basile, NB E7C 1E5	713		
<i>Councillor Ward 3/Conseiller(ère) Quartier 3</i>					
Martin (Tin) Albert	M	21 rue Leblond St, Edmundston, NB E3V 4K9	1346	E	
Raymond Aucoin	M	110 rue Hubert St, Edmundston, NB E3V 4K5	769		
Don Moreau	M	69 av Lajoie Ave, Edmundston, NB E3V 3G5	682		inc./sort.
Gérald G. Morneau	M	47 av 32e Ave, Edmundston, NB E3V 2S1	902	E	inc./sort.

*Councillor Ward 4(Conseiller(ère) Quartier 4*

Daniel Boucher	M	14 rue Picard St, Edmundston, NB E3V 1M9	481	
Gilles P. Daigle	M	65 rue Bellevue St, Edmundston, NB E3V 2C9	528	
Michel Dubé	M	566 rue Saint-François St, Edmundston, NB E3V 1H3	737	inc./sort.
Charles D. Lapalme	M	72 rue Nadeau St, Edmundston, NB E3V 4E1	497	E
Jean Guy Marquis	M	957 rue St-François St, Edmundston, NB E3V 4P7	939	E
Eric McGuire	M	575 ch Canada Rd, Edmundston, NB E3V 1W3	382	
Paul E. Picard	M	44C rue de l'Église St, Edmundston, NB E3V 1J2	266	

**VILLAGE OF EEL RIVER CROSSING / VILLAGE DE EEL RIVER CROSSING**  
**MAY 12, 2008 MUNICIPAL ELECTIONS / ÉLECTIONS MUNICIPALES DU 12 MAI 2008**

Date of Incorporation / Date d'incorporation  
 Number of Seats / Nombre de sièges  
 Polling Divisions / Sections de vote

NOVEMBER 9, 1966 / LE 9 NOVEMBRE 1966  
 1 Mayor/maire  
 5 councillors at large/conseiller(ère)s généraux(ales)  
 3 + 0 Mobile

CANDIDATE CANDIDAT(E)	SEX SEXE	ADDRESS ADRESSE	VOTES RECEIVED VOTES OBTENUS	ELECTED ÉLU(E)	INCUMBENT SORTANT(E)
Denis D. Savoie	M	38 rue Savoie St, Eel River Crossing, NB E8E 1T8 <i>Mayor / Maire</i>	accl.	A	
Ronald H. Clark	M	15 rue Cayouette St, Eel River Crossing, NB E8E 1N9 <i>Councillor/Conseiller(ère)</i>	accl.	A	
Laurent Hachey	M	11 rue Cayouette St, Eel River Crossing, NB E8E 1N9	accl.	A	inc./sort.
Francois Joseph Levesque	M	51 rue Principale St, Eel River Crossing, NB E8E 1S2	accl.	A	
Ghislain Maltais	M	22 rue Savoie St, Eel River Crossing, NB E8E 1T8	accl.	A	
no candidate/aucun(e) candidat(e)			N/A		

\* Vacancy filled in June 23, 2008 Municipal By-Elections / Siège vacant comblé aux élections partielles du 23 juin 2008

**FLORENCEVILLE-BRISTOL (town/ville)**

MAY 12, 2008 MUNICIPAL ELECTIONS / ÉLECTIONS MUNICIPALES DU 12 MAI 2008

Date of Incorporation / Date d'incorporation  
Number of Seats / Nombre de sièges

JULY 1, 2008 / LE 1 JUILLET 2008

1 Mayor/maire  
6 councillors by ward/conseiller(ère)s de quartier  
4 + 0 Mobile

Polling Divisions / Sections de vote

CANDIDATE CANDIDAT(E)	SEX SEXE	ADDRESS ADRESSE	VOTES RECEIVED VOTES OBTENUS	ELECTED ÉLU(E)	INCUMBENT SORTANT(E)
Darrell R. Giggie	M	22 rue Rogers St, Bristol, NB E7L 2G4	467	E	inc./sort.
Paul D. Roy	M	380 Riverview Dr, Florenceville, NB E7L 1Y8	165		
<i>Councillor Ward 1/Conseiller(ère) Quartier 1</i>					
Laurel R. Bradstreet	M	19 rue Rogers St, Bristol, NB E7L 2G3	257	E	inc./sort.
Duska Curtis	F	4688 ch Juniper Rd, Bristol, NB E7L 2W8	236	E	
Karl E. Curtis	M	4677 ch Juniper Rd, Bristol, NB E7L 2J8	281	E	inc./sort.
Iain Donald Dunlop	M	4616 ch Juniper Rd, Bristol, NB E7L 2K1	175		
<i>Councillor Ward 2/Conseiller(ère) Quartier 2</i>					
Susan J. Bushby	F	5 Russet Cres, Florenceville, NB E7L 2X3	202	E	inc./sort.
Larry John Flemming	M	8 cour Riverside Crt, Florenceville, NB E7L 4S2	154		
Gordon C. Phippen	M	9 crois Russet Cres, Florenceville, NB E7L 2X3	133		
Joyce Trafford	F	29 Riverview Dr, Florenceville, NB E7L 3L7	187	E	inc./sort.
Nancy Whyte-McCauley	F	381 Riverview Dr, Florenceville, NB E7L 3H1	158	E	inc./sort.

**THE CITY OF FREDERICTON ( cité )**

MAY 12, 2008 MUNICIPAL ELECTIONS / ÉLECTIONS MUNICIPALES DU 12 MAI 2008

Date of Incorporation / Date d'incorporation

Number of Seats / Nombre de sièges

Polling Divisions / Sections de vote

MARCH 30, 1848 / LE 30 MARS 1848

1 Mayor/maire

12 councillors by ward/conseiller(ère)s de quartier

108 + 5 Mobile

CANDIDATE CANDIDAT(E)	SEX SEXE	ADDRESS ADRESSE	VOTES RECEIVED VOTES OBTENUS	ELECTED ÉLU(E)	INCUMBENT SORTANT(E)
Tim J.G. Andrew	M	212 rue Montgomery St, Fredericton, NB E3B 2X1	3707		
Brad Woodside	M	25 Carrington Lane, Fredericton, NB E3A 5R5	9035	E	inc./sort.
Dan Keenan	M	237 Manresa Dr, Fredericton, NB E3A 9S9	896	E	inc./sort.
Bill Maxon	M	114 av McAdam Ave, Fredericton, NB E3A 1G5	204		
Joe Fisher	M	137 crois Barton Cres, Fredericton, NB E3A 4Z6	413		
Bruce N. Grandy	M	19 Sierra Dr, Fredericton, NB E3A 5K3	1039	E	inc./sort.
Mike O'Brien	M	592 rue Broad St, Fredericton, NB E3A 2L8	accl.	A	inc./sort.
Norah Davidson-Wright	F	746 rue Union St, Fredericton, NB E3A 3P2	398		inc./sort.
Eric Megarity	M	50 rue Ashfield St, Fredericton, NB E3A 3E9	720	E	
David Calhoun	M	123 rue Cowperthwaite St, Fredericton, NB E3A 9T4	321		
Steven Hicks	M	25 rue Coronation St, Fredericton, NB E3A 4K5	402	E	
Kevin R. Rickard	M	17 cour Harrison Crt, Fredericton, NB E3A 4C9	157		
Rex Tracy	M	8 rue Hollybrook St, Fredericton, NB E3A 4N7	197		
Marilyn Kerton	F	18 rue Davenport St, Fredericton, NB E3A 3W5	accl.	A	inc./sort.
Scott McConaghy	M	385 ch Wetmore Rd, Fredericton, NB E3B 5L4	730	E	inc./sort.
Kevin C. Roherty	M	1764 ch Lincoln Rd, Fredericton, NB E3B 8K7	575		
Tony Whalen	M	175 crois Surrey Cres, Fredericton, NB E3B 4L4	accl.	A	inc./sort.
Stephen A. Chase	M	807 rue Mitchell St, Fredericton, NB E3B 6E8	539	E	
Jo-Ann Fellows	F	475 rue Squires St, Fredericton, NB E3B 3V3	228		
Calvin V. Gesner	M	135 crois Beechwood Cres, Fredericton, NB E3B 2S9	97		

<i>Councillor Ward 10/Conseiller(ère) Quartier 10</i>						
	M	35 cour Brookmount Crt, Fredericton, NB E3B 2N4		accl.	A	inc./sort.
<i>Councillor Ward 11/Conseiller(ère) Quartier 11</i>						
Jordan S. Graham	M	348 rue York St, Fredericton, NB E3B 3P4		485	E	
Wendy K. Hébert	F	658 rue Kitchen St, Fredericton, NB E3B 3Z5		122		
Cathy MacLaggan	F	637 rue Hanson St, Fredericton, NB E3B 4A1		248		inc./sort.
Doug L. Pond	M	407 - 590 Queen Street, Fredericton, NB E3B 7H9		97		
<i>Councillor Ward 12/Conseiller(ère) Quartier 12</i>						
David A.J. Kelly	M	128 ch Golf Club Rd, Fredericton, NB E3B 5M6		1253	E	inc./sort.
Jennifer Mawhinney	F	38 cour Angleview Crt, Fredericton, NB E3B 7A8		394		

**VILLAGE OF FREDERICTON JUNCTION / VILLAGE DE FREDERICTON JUNCTION**  
**MAY 12, 2008 MUNICIPAL ELECTIONS / ÉLECTIONS MUNICIPALES DU 12 MAI 2008**

Date of Incorporation / Date d'incorporation  
 Number of Seats / Nombre de sièges  
 Polling Divisions / Sections de vote

NOVEMBER 9, 1966 / LE 9 NOVEMBRE 1966  
 1 Mayor/maire  
 4 councillors at large/conseiller(ère)s généraux(ales)  
 2 + 1 Mobile

CANDIDATE CANDIDAT(E)	SEX SEXE	ADDRESS ADRESSE	VOTES RECEIVED VOTES OBTENUS	ELECTED ÉLU(E)	INCUMBENT SORTANT(E)
Gary W. Mersereau	M	165 Sunbury Dr, Fredericton Junction, NB E5L 1R5 <i>Mayor / Maire</i>	accl.	A	inc./sort.
John B. Bigger	M	251 Sunbury Dr, Fredericton Junction, NB E5L 1S3 <i>Councillor/Conseiller(ère)</i>	176	E	inc./sort.
Darren A. Brooks	M	140 ch Wilsey Rd, Fredericton Junction, NB E5L 1W9	129	E	inc./sort.
Lonnie W. Daley	M	56 ch Prides Landing Rd, Fredericton Junction, NB E5L 1Y2	135	E	inc./sort.
Tim K. Donovan	M	223 Sunbury Dr, Fredericton Junction, NB E5L 1S1	164	E	inc./sort.
James E. Webb	M	104 ch Diamond Square Rd, Fredericton Junction, NB E5L 1V3	172	E	inc./sort.

**VILLAGE OF GAGETOWN / VILLAGE DE GAGETOWN**  
**MAY 12, 2008 MUNICIPAL ELECTIONS / ÉLECTIONS MUNICIPALES DU 12 MAI 2008**

Date of Incorporation / Date d'incorporation  
 Number of Seats / Nombre de sièges  
 Polling Divisions / Sections de vote

NOVEMBER 9, 1966 / LE 9 NOVEMBRE 1966  
 1 Mayor/maire  
 4 councillors at large/conseiller(ère)s généraux(ales)  
 2 + 2 Mobile

CANDIDATE CANDIDAT(E)	SEX SEXE	ADDRESS ADRESSE	VOTES RECEIVED VOTES OBTENUS	ELECTED ÉLU(E)	INCUMBENT SORTANT(E)
Bob Corbett	M	54 rue Front St, Gagetown, NB E5M 1A1	137		
Randy A. Smith	M	48 rue Babbit St, Gagetown, NB E5M 1C6	267	E	
<i>Mayor / Maire</i>					
William Gene Brooks	M	53 rue Babbit St, Gagetown, NB E5M 1C7	310	E	inc./sort.
Frederic Fettah	M	8 ch Peters Rd, Gagetown, NB E5M 1E8	117		
Allison Richard Gorrill	M	82 ch Tilley Rd, Unit(é) 5, Gagetown, NB E5M 1B6	158		
Bernard Edward Hoganson	M	2282 Route 102, Gagetown, NB E5M 1T6	134		
G. Wayne Ivey	M	30 rue Babbit St, Gagetown, NB E5M 1C4	295	E	
Andrea D. MacDonald	F	92 rue Front St, Gagetown, NB E5M 1A1	170	E	
Robert P. McDowell	M	168 ch Tilley Rd, Gagetown, NB E5M 1H7	254	E	

**GRAND BAY-WESTFIELD (town / ville)**  
**MAY 12, 2008 MUNICIPAL ELECTIONS / ÉLECTIONS MUNICIPALES DU 12 MAI 2008**

Date of Incorporation / Date d'incorporation  
 Number of Seats / Nombre de sièges  
 Polling Divisions / Sections de vote

JANUARY 1, 1998 / LE 1 JANVIER 1998  
 1 Mayor/maire  
 5 councillors at large/conseiller(ère)s généraux(ales)  
 10 + 0 Mobile

CANDIDATE CANDIDAT(E)	SEX SEXE	ADDRESS ADRESSE	VOTES RECEIVED VOTES OBTENUS	ELECTED ÉLU(E)	INCUMBENT SORTANT(E)
M. Grace Losier	F	12 Evergreen Dr, Grand Bay-Westfield, NB E5K 2A6	1418	E	inc./sort.
Harold T. Matthews	M	42 ch Nerepis Rd, Grand Bay-Westfield, NB E5K 2Y6	814		
<i>Councillor/Conseiller(ère)</i>					
Tammy L. Archer	F	53 ch Thompson Rd, Grand Bay-Westfield, NB E5K 1G6	1277	E	
Jim Balcomb	M	33 ch Nerepis Rd, Grand Bay-Westfield, NB E5K 2Y5	834		
David R. Calvin	M	2 ch Highland Rd, Grand Bay-Westfield, NB E5K 1K4	1151	E	
Beverley A. Day	F	27 Majestic Dr, Grand Bay-Westfield, NB E5K 2W1	1029	E	inc./sort.
Stephen Duane Evans	M	29 ch Epworth Park Rd, Grand Bay-Westfield, NB E5K 1W1	938		inc./sort.
Robert William Fergus	M	2 Cooper Lane, Grand Bay-Westfield, NB E5K 1H2	538		
Bill Hall	M	15 Pioneer Lane, Grand Bay-Westfield, NB E5K 1R8	254		
Ashley L. Little	M	19 Hillandale Dr, Grand Bay-Westfield, NB E5K 3E1	805		inc./sort.
Jon G. MacQueen	M	426 Woolstook Dr, Grand Bay-Westfield, NB E5K 1T6	642		
Diane McGowan	F	10 crois Sandelewood Cres, Grand Bay-Westfield, NB E5K 2X4	1006	E	inc./sort.
Brenda Murphy	F	155 ch Nerepis Rd, Grand Bay-Westfield, NB E5K 2Z5	1131	E	inc./sort.

**GRAND MANAN (village)**  
MAY 12, 2008 MUNICIPAL ELECTIONS / ÉLECTIONS MUNICIPALES DU 12 MAI 2008

Date of Incorporation / Date d'incorporation  
Number of Seats / Nombre de sièges

MAY 8, 1995 / LE 8 MAI 1995  
1 Mayor/maire

4 councillors at large/conseiller(ère)s généraux(ales)  
5 councillors by ward/conseiller(ère)s de quartier  
7 + 1 Mobile

Polling Divisions / Sections de vote

CANDIDATE CANDIDAT(E)	SEX SEXE	ADDRESS ADRESSE	VOTES RECEIVED VOTES OBTENUS	ELECTED ÉLU(E)	INCUMBENT SORTANT(E)
Dennis Clifton Greene	M	1153 Route 776, Grand Manan, NB E5G 4E9	776	E	inc./sort.
Wayne H. Sturgeon	M	1919 Route 776, Grand Manan, NB E5G 3H1	459		
<i>Councillor At Large/Conseiller(ère) Général(e)</i>					
Pamela L. Charters	F	294 ch Whistle Rd, Grand Manan, NB E5G 1B7	372		
Phillip D. Ellis, Jr.	M	267 ch Hill Rd, Grand Manan, NB E5G 1G4	889	E	
Maurice W. Green	M	1060 Route 776, Grand Manan, NB E5G 4E4	652	E	
Theresa M. MacFarland	F	90 rue Cedar St, Grand Manan, NB E5G 2C2	215		
Robert Charles Moses	M	19 Dexter's Lane, Grand Manan, NB E5G 3A6	672	E	
Michael J. O'Neill	M	11 ch WC Breakwater Rd, Grand Manan, NB E5G 2E8	489		inc./sort.
Sherman R. Ross	M	22 ch Miller Pond Rd, Grand Manan, NB E5G 3G1	561	E	inc./sort.
Darcy Scott Russell	M	9 Maple Ridge Dr, Grand Manan, NB E5G 1L5	316		
Ann E. Small	F	15 Harvey Lane, Grand Manan, NB E5G 2E7	545		
<i>Councillor Ward 1/Conseiller(ère) Quartier 1</i>					
Kirk L. Cheney	M	123 Route 776, Grand Manan, NB E5G 1A4	172	E	
Susan G. Parker	F	14 Old Airport Rd, Grand Manan, NB E5G 1A9	81		
Rebecca J. Small	F	42 Moses Lane, Grand Manan, NB E5G 3A5	59		
<i>Councillor Ward 2/Conseiller(ère) Quartier 2</i>					
Grant R. Linton	M	710 Route 776, Grand Manan, NB E5G 3C3	101		
Kevin R. Travis	M	28 ch Bancroft Point Rd, Grand Manan, NB E5G 3C9	180	E	
<i>Councillor Ward 3/Conseiller(ère) Quartier 3</i>					
Mark A. Ingersoll	M	42 ch Shore Rd, Grand Manan, NB E5G 3E6	54	E	inc./sort.
Derek B. Russell	M	845 Route 776, Grand Manan, NB E5G 2E3	49		
<i>Councillor Ward 4/Conseiller(ère) Quartier 4</i>					
Terri-Lynn Blake	F	1101 Route 776, Unit(é) 1, Grand Manan, NB E5G 4E9	71		
Stuart A. Green	M	125 ch Ingalls Head Rd, Grand Manan, NB E5G 3G5	151	E	
Mark L. Greene	M	9 crois Turner Cres, Grand Manan, NB E5G 4G7	74		
<i>Councillor Ward 5/Conseiller(ère) Quartier 5</i>					
Duane S. O'Neill	M	130 rue King St, Grand Manan, NB E5G 3J2	94		
Peter W. Wilcox	M	2476 Route 776, Grand Manan, NB E5G 4M5	138	E	

**THE TOWN OF GRAND FALLS - LA VILLE DE GRAND-SAUTL**  
**MAY 12, 2008 MUNICIPAL ELECTIONS / ÉLECTIONS MUNICIPALES DU 12 MAI 2008**

Date of Incorporation / Date d'incorporation  
 Number of Seats / Nombre de sièges  
 Polling Divisions / Sections de vote

APRIL 23, 1890 / LE 23 AVRIL 1890  
 1 Mayor/maire  
 8 councillors by ward/conseiller(ère)s de quartier  
 13 + 1 Mobile

CANDIDATE CANDIDAT(E)	SEX SEXE	ADDRESS ADRESSE	VOTES RECEIVED VOTES OBTENUS	ELECTED ÉLU(E)	INCUMBENT SORTANT(E)
Marcel Yvon Deschênes	M	897 rue Main St, Grand-Sault/Grand Falls, NB E3Z 2K1	1763	E	
Gildard Lavoie	M	305 rue Vétéran St, Grand-Sault/Grand Falls, NB E3Y 1E5	1214		
<i>Councillor Ward North/Conseiller(ère) Quartier Nord</i>					
Lee Chamberland	M	25 rue Marcel St, Grand-Sault/Grand Falls, NB E3Y 1B7	689	E	inc./sort.
Jacques LaFrance	M	17 rue Clavette St, Grand-Sault/Grand Falls, NB E3Z 0A1	868	E	
Michel (Rocky) Ouellette	M	196 rue Godbout St, Grand-Sault/Grand Falls, NB E3Y 1C2	739	E	
Renaud Ouellette	M	264 rue Vétéran St, Grand-Sault/Grand Falls, NB E3Y 1C8	650		inc./sort.
Arthelin Y. Rossignol	M	83 rue McClure St, Grand-Sault/Grand Falls, NB E3Y 1B2	810	E	
Verne J. Savage	M	146 rue McClure St, Grand-Sault/Grand Falls, NB E3Y 1B2	571		inc./sort.
<i>Councillor Ward South/Conseiller(ère) Quartier Sud</i>					
Guy Bourgoin	M	885 rue Main St, Grand-Sault/Grand Falls, NB E3Z 2X1	601		inc./sort.
Gaston G. Daigle	M	70 rue Caswell St, Grand-Sault/Grand Falls, NB E3Z 1A6	469		
Martin Hébert	M	636 av Burpee Ave, Grand-Sault/Grand Falls, NB E3Z 2L3	395		
Richard J. Keeley	M	654 av Burpee Ave, Grand-Sault/Grand Falls, NB E3Z 2L5	949	E	
Denise Lagacé Rioux	F	601 rue Main St, Grand-Sault/Grand Falls, NB E3Z 2W4	1001	E	inc./sort.
Luc M. Levesque	M	388 rue Terrace St, Grand-Sault/Grand Falls, NB E3Z 1B3	516		
Rino Long	M	308 rue Chapel St, Grand-Sault/Grand Falls, NB E3Z 2M4	905	E	
Daniel Ouellette	M	792 av 3ième Ave, Grand-Sault/Grand Falls, NB E3Z 1A4	860	E	
Mario M. Pelletier	M	508 rue Main St, Grand-Sault/Grand Falls, NB E3Z 2W3	266		inc./sort.

**GRANDE-ANSE (village)**  
**MAY 12, 2008 MUNICIPAL ELECTIONS / ÉLECTIONS MUNICIPALES DU 12 MAI 2008**

Date of Incorporation / Date d'incorporation  
 Number of Seats / Nombre de sièges  
 Polling Divisions / Sections de vote

MARCH 15, 1968 / LE 15 MARS 1968  
 1 Mayor/maire  
 4 councillors at large/conseiller(ère)s généraux(ales)  
 2 + 1 Mobile

CANDIDATE CANDIDAT(E)	SEX SEXE	ADDRESS ADRESSE	VOTES RECEIVED VOTES OBTENUS	ELECTED ÉLU(E)	INCUMBENT SORTANT(E)
Roméo Thériault	M	145 rue Acadie St, Grande-Anse, NB E8N 1A3 <i>Mayor / Maire</i>	accl.	A	inc./sort.
Gino Benoit	M	378 rue Esna St, Grande-Anse, NB E8N 1J2 <i>Councillor/Conseiller(ère)</i>	accl.	A	
Orphir Boucher	M	375 rue Esna St, Grand-Anse, NB E8N 1H9	accl.	A	
Yves Létourneau	M	343 rue des Caps St, Grande-Anse, NB E8N 1C4	accl.	A	
Rose-Mai Thériault	F	146 rue Acadie St, Grande-Anse, NB E8N 1A4	accl.	A	inc./sort.

**HAMPTON (town / ville)**  
**MAY 12, 2008 MUNICIPAL ELECTIONS / ÉLECTIONS MUNICIPALES DU 12 MAI 2008**

Date of Incorporation / Date d'incorporation  
 Number of Seats / Nombre de sièges  
 Polling Divisions / Sections de vote

NOVEMBER 9, 1966 / LE 9 NOVEMBRE 1966  
 1 Mayor/maire  
 4 councillors at large/conseiller(ère)s généraux(ales)  
 9 + 1 Mobile

CANDIDATE CANDIDAT(E)	SEX SEXE	ADDRESS ADRESSE	VOTES RECEIVED VOTES OBTENUS	ELECTED ÉLU(E)	INCUMBENT SORTANT(E)
Kenneth A. Chorley	M	18 rue Mott Street, Hampton, NB E5N 8H2 <i>Mayor / Maire</i>	accl.	A	
Peter T. Behr	M	218 ch Kennebecasis River Rd, Hampton, NB E5N 6K9 <i>Councillor/Conseiller(ère)</i>	696	E	
Dwight Bond	M	24 ch Dutch Point Rd, Hampton, NB E5N 5Y8	848	E	inc./sort.
Robert Doucet	M	52 av Keirstead Ave, Hampton, NB E5N 5A4	718	E	
Stephen Langille	M	1319 rue Main St, Hampton, NB E5N 6G8	397		
Clara Ann Lights	F	771 rue Main St, Hampton, NB E5N 6E3	687	E	
Roy B. Marchand	M	65 av Vernon Ave, Hampton, NB E5N 5N1	323		
Adam J. Reid	M	30 rue Albert St, Unit(é) 4, Hampton, NB B5N 5X8	358		
Don Smith	M	74 av Viola Ave, Hampton, NB E5N 5M3	596		

**TOWN OF HARTLAND (ville)**

MAY 12, 2008 MUNICIPAL ELECTIONS / ÉLECTIONS MUNICIPALES DU 12 MAI 2008

Date of Incorporation / Date d'incorporation  
 Number of Seats / Nombre de sièges

OCTOBER 2, 1918 / LE 2 OCTOBRE 1918

1 Mayor/maire  
 6 councillors at large/conseiller(ère)s généraux(ales)  
 2 + 3 Mobile

Polling Divisions / Sections de vote

CANDIDATE CANDIDAT(E)	SEX SEXE	ADDRESS ADRESSE	VOTES RECEIVED VOTES OBTENUS	ELECTED ÉLU(E)	INCUMBENT SORTANT(E)
Wayne D. Britton	M	9 rue York St, Hartland, NB E7P 1N5 <i>Mayor / Maire</i>	accl.	A	
Patricia (Trish) F. Cook	F	20 rue Clark St, Hartland, NB E7P 1L1 <i>Councillor/Conseiller(ère)</i>	accl.	A	
David W. Gormley	M	5 rue Carleton St, Hartland, NB E7P 2L8	accl.	A	inc./sort.
Blaine D. Lawrence	M	30 rue High St, Hartland, NB E7P 2L2	accl.	A	
Roy T. Layte	M	45 rue Orser St, Hartland, NB E7P 1P3	accl.	A	inc./sort.
Susan C. MacLeod	F	31 Rosedale Dr, Hartland, NB E7P 1M3	accl.	A	inc./sort.
Wayne A. Rideout	M	28 ch Rockland Rd, Hartland, NB E7P 1E2	accl.	A	inc./sort.

VILLAGE OF HARVEY / VILLAGE DE HARVEY

MAY 12, 2008 MUNICIPAL ELECTIONS / ÉLECTIONS MUNICIPALES DU 12 MAI 2008

Date of Incorporation / Date d'incorporation  
 Number of Seats / Nombre de sièges

NOVEMBER 9, 1966 / LE 9 NOVEMBRE 1966  
 1 Mayor/maire  
 3 councillors at large/conseiller(ère)s généraux(ales)  
 1 + 1 Mobile

Polling Divisions / Sections de vote

CANDIDATE CANDIDAT(E)	SEX SEXE	ADDRESS ADRESSE	VOTES RECEIVED VOTES OBTENUS	ELECTED ÉLU(E)	INCUMBENT SORTANT(E)
Winston D. Gamblin	M	1948 Route 3, Harvey Station, NB E6K 3V3 <i>Mayor / Maire</i>	accl.	A	inc./sort.
Richard Harry Corey	M	2010 Route 3, Harvey Station, NB E6K 1L2 <i>Councillor/Conseiller(ère)</i>	79	E	inc./sort.
Ronald A. Goodine	M	10 rue Maple St, Harvey, NB E6K 2P2	85	E	inc./sort.
Scott Harrington	M	1939 Route 3, Harvey Station, NB E6K 2N3	75		inc./sort.
Floyd O. Thompson	M	1846 Route 3, Harvey, NB E6K 3E8	93	E	

**VILLAGE OF HILLSBOROUGH**

MAY 12, 2008 MUNICIPAL ELECTIONS / ÉLECTIONS MUNICIPALES DU 12 MAI 2008

Date of Incorporation / Date d'incorporation  
 Number of Seats / Nombre de sièges  
 Polling Divisions / Sections de vote

NOVEMBER 9, 1966 / LE 9 NOVEMBRE 1966  
 1 Mayor/maire  
 4 councillors at large/conseiller(ère)s généraux(ales)  
 3 + 1 Mobile

CANDIDATE CANDIDAT(E)	SEX SEXE	ADDRESS ADRESSE	VOTES RECEIVED VOTES OBTENUS	ELECTED ÉLU(E)	INCUMBENT SORTANT(E)
Donna M. Bennett	F	22 Elvin Jay Dr, Hillsborough, NB E4H 2T1 <i>Mayor / Maire</i>	accl.	A	inc./sort.
Patrick E. Armstrong	M	45 rue Pleasant St, Hillsborough, NB E4H 3A7 <i>Councillor/Conseiller(ère)</i>	310	E	inc./sort.
George Robert Forsythe	M	39 rue Kerry St, Hillsborough, NB E4H 2W3	275	E	
George Johnston	M	19 rue Gordon St, Hillsborough, NB E4H 2V1	215		inc./sort.
Danny A. Jonah	M	281 Taylor Lane, Hillsborough, NB E4H 3C8	407	E	
Grant I. Woodworth	M	64 Nicholas Dr, Hillsborough, NB E4H 3A1	344	E	

**VILLAGE OF KEDGWICK / VILLAGE DE KEDGWICK**  
**MAY 12, 2008 MUNICIPAL ELECTIONS / ÉLECTIONS MUNICIPALES DU 12 MAI 2008**

Date of Incorporation / Date d'incorporation  
 Number of Seats / Nombre de sièges  
 Polling Divisions / Sections de vote

NOVEMBER 6, 1966 / LE 6 NOVEMBRE 1966  
 1 Mayor/maire  
 5 councillors at large/conseiller(ère)s généraux(ales)  
 3 + 0 Mobile

CANDIDATE CANDIDAT(E)	SEX SEXE	ADDRESS ADRESSE	VOTES RECEIVED VOTES OBTENUS	ELECTED ÉLU(E)	INCUMBENT SORTANT(E)
Donald J. Gagnon	M	52B rue St-Jean-Baptiste St, Kedgwick, NB E8B 1M1	296		
Jean Paul Savoie	M	44 rue St-François St, Kedgwick, NB E8B 1L4	357	E	inc./sort.
<i>Mayor / Maire</i>					
<i>Councillor/Conseiller(ère)</i>					
Marcel Beaulieu	M	2 rue Restigouche St, Kedgwick, NB E8B 1J6	481	E	
Sylvain Boulay	M	5 rue du Parc St, Kedgwick, NB E8B 1E2	297		
Ghislain Bujold	M	4 rue de l'École St, Kedgwick, NB E8B 1B3	402	E	inc./sort.
Gisèle Coulombe	F	94 rue des Montagnes St, Kedgwick, NB E8B 1C5	236		
Lionel Couturier	M	9 rue Notre-Dame St, Kedgwick, NB E8B 1H2	355		
Claudia Dubé	F	4 rue Jeanne-Mance St, Kedgwick, NB E8B 1G8	359	E	inc./sort.
Steve Dugas	M	29 rue St-Paul St, Kedgwick, NB E8B 1N1	429	E	
Henri St. Pierre	M	3 rue Richard St, Kedgwick, NB E8B 1J7	405	E	inc./sort.

\* Before May 26, 2008 recount at the Municipal Returning Office. The results can be found in section F of this report. / Avant le second dépouillement au bureau du directeur du scrutin le 26 mai 2008. Les résultats se trouvent à la partie F du présent rapport.

**VILLAGE OF LAC BAKER**  
**MAY 12, 2008 MUNICIPAL ELECTIONS / ÉLECTIONS MUNICIPALES DU 12 MAI 2008**

Date of Incorporation / Date d'incorporation **OCTOBER 2, 1967 / LE 2 OCTOBRE 1967**  
 Number of Seats / Nombre de sièges **1 Mayor/maire**  
**4 councillors at large/conseiller(ère)s généraux(ales)**  
 Polling Divisions / Sections de vote **1 + 0 Mobile**

CANDIDATE CANDIDAT(E)	SEX SEXE	ADDRESS ADRESSE	VOTES RECEIVED VOTES OBTENUS	ELECTED ÉLU(E)	INCUMBENT SORTANT(E)
Jean-Marc Nadeau	M	203 ch de l'Église Rd, Lac Baker, NB E7A 1N7 <i>Mayor / Maire</i>	accl.	A	inc./sort.
Denis Albert	M	5408 rue Centrale St, Lac Baker, NB E7A 1M6 <i>Councillor/Conseiller(ère)</i>	204		
Adrien Banville	M	5448 rue Centrale St, Lac Baker, NB E7A 1H7	210	E	inc./sort.
Line Coulombe	F	5572 rue Centrale St, Lac Baker, NB E7A 1H7	290	E	inc./sort.
Patrick (Pat) R. Michaud	M	6956 Route 120, Lac Baker, NB E7A 1J6	128		
Réginald R. Michaud	M	5556 rue Centrale St, Lac Baker, NB E7A 1H7	38		
Alpha Nadeau	M	128 ch de La Pointe Rd, Lac Baker, NB E7A 1J2	286	E	
Guido Nadeau	M	6036 Route 120, Lac Baker, NB E7A 1M9	260	E	

\* Before May 26, 2008 recount at the Municipal Returning Office. The results can be found in section F of this report. / Avant le second dépouillement au bureau du directeur du scrutin le 26 mai 2008. Les résultats se trouvent à la partie F du présent rapport.

**LAMÈQUE (town / ville)**  
**MAY 12, 2008 MUNICIPAL ELECTIONS / ÉLECTIONS MUNICIPALES DU 12 MAI 2008**

Date of Incorporation / Date d'incorporation **SEPTEMBER 3, 1982 / LE 3 SEPTEMBRE 1982**  
 Number of Seats / Nombre de sièges **1 Mayor/maire**  
**6 councillors at large/conseiller(ère)s généraux(ales)**  
 Polling Divisions / Sections de vote **4 + 3 Mobile**

CANDIDATE CANDIDAT(E)	SEX SEXE	ADDRESS ADRESSE	VOTES RECEIVED VOTES OBTENUS	ELECTED ÉLU(E)	INCUMBENT SORTANT(E)
Régnald Paulin	M	127 rue du Pêcheur St, Lamèque, NB E8T 1K6	358	E	inc./sort.
Régnald Paulin	M	33 rue de l'Étang St, Lamèque, NB E8T 1C2	344		
<i>Mayor / Maire</i>					
Gérard Benoit	M	68 rue des Champs St, Lamèque, NB E8T 1E6	510	E	inc./sort.
Aurèle Chiasson	M	22 rue des Saules St, Lamèque, NB E8T 1G8	351		inc./sort.
Guy O. Chiasson	M	67 rue Principale St, Lamèque, NB E8T 1N2	524	E	inc./sort.
Marie-Anne Ferron	F	267 rue du Pêcheur Nord St, Lamèque, NB E8T 1K8	630	E	inc./sort.
Jules Haché	M	71 rue du Parc St, Lamèque, NB E8T 1J2	566	E	
Simon Savoie	M	20 rue du Pêcheur St, Lamèque, NB E8T 1L1	506	E	inc./sort.
Ricky Ward	M	31 rue des Saules St, Lamèque, NB E8T 1G9	411	E	

**LE GOULET (village)**  
MAY 12, 2008 MUNICIPAL ELECTIONS / ÉLECTIONS MUNICIPALES DU 12 MAI 2008

Date of Incorporation / Date d'incorporation  
Number of Seats / Nombre de sièges  
Polling Divisions / Sections de vote

MAY 12, 1986 / LE 12 MAI 1986  
1 Mayor/maire  
4 councillors at large/conseiller(ère)s généraux(ales)  
2 + 0 Mobile

CANDIDATE CANDIDAT(E)	SEX SEXE	ADDRESS ADRESSE	VOTES RECEIVED VOTES OBTENUS	ELECTED ÉLU(E)	INCUMBENT SORTANT(E)
Ulysse Haché	M	1192 rue Principale St, Le Goulet, NB E8S 2L2	331	E	inc./sort.
Denis Roussel	M	25 av du Portage Ave, Le Goulet, NB E8S 2A8	312		
<i>Councillor/Conseiller(ère)</i>					
Delcia Cool	F	9 rue l'Assomption St, Le Goulet, NB E8S 2B9	374	E	inc./sort.
Serge Lemay	M	46 av du Portage Ave, Le Goulet, NB E8S 2A7	401	E	
Paul-Aimé Mallet	M	33 rue du Troisième Âge St, Le Goulet, NB E8S 2B2	249		
Serge Mallet	M	61 rue Troisième Âge St, Le Goulet, NB E8S 2B2	197		
Gildard Roussel	M	22 rue de la Tourbe St, Le Goulet, NB E8S 1Z5	212		
Madeleine Roussel	F	1509 rue Principale St, Le Goulet, NB E8S 2M4	213		inc./sort.
Roger Roussel	M	31 rue de la Source St, Le Goulet, NB E8S 1Z4	334	E	inc./sort.
Emelie Roussel Richard	F	1253 rue Principale St, Le Goulet, NB E8S 2E8	265	E	inc./sort.

**MAISONNETTE (village)**  
**MAY 12, 2008 MUNICIPAL ELECTIONS / ÉLECTIONS MUNICIPALES DU 12 MAI 2008**

Date of Incorporation / Date d'incorporation MAY 12, 1986 / LE 12 MAI 1986  
 Number of Seats / Nombre de sièges 1 Mayor/maire  
 Polling Divisions / Sections de vote 4 councillors at large/conseiller(ère)s généraux(ales)  
2 + 0 Mobile

CANDIDATE CANDIDAT(E)	SEX SEXE	ADDRESS ADRESSE	VOTES RECEIVED VOTES OBTENUS	ELECTED ÉLU(E)	INCUMBENT SORTANT(E)
Lucio Cordisco	M	58 rue de La Baie St, Maisonnette, NB E8N 2B1	238	E	
Sam Godin	M	1250 rue Chatillon St, Maisonnette, NB E8N 1P6	131		
<i>Councillor/Conseiller(ère)</i>					
Jean-Marie Godin	M	1639 rue Chatillon St, Maisonnette, NB E8N 1T1	236	E	inc./sort.
Jean-Luc Lacombe	M	1976 rue Chatillon St, Maisonnette, NB E8N 2A2	227	E	
Wayne Mallais	M	1537 rue Chatillon St, Maisonnette, NB E8N 1S5	295	E	inc./sort.
Jean-Guy Paulin	M	1823 rue Chatillon St, Maisonnette, NB E8N 1R9	188		inc./sort.
René Poirier	M	22 rue Chaleur St, Maisonnette, NB E8N 2K4	329	E	

**VILLAGE OF McADAM / VILLAGE DE McADAM**

MAY 12, 2008 MUNICIPAL ELECTIONS / ÉLECTIONS MUNICIPALES DU 12 MAI 2008

Date of Incorporation / Date d'incorporation

Number of Seats / Nombre de sièges

Polling Divisions / Sections de vote

NOVEMBER 9, 1966 / LE 9 NOVEMBRE 1966

1 Mayor/maire

4 councillors at large/conseiller(ère)s généraux(ales)

4 + 1 Mobile

CANDIDATE CANDIDAT(E)	SEX SEXE	ADDRESS ADRESSE	VOTES RECEIVED VOTES OBTENUS	ELECTED ÉLU(E)	INCUMBENT SORTANT(E)
Frank M. Carroll	M	12 rue Rose St, McAdam, NB E6J 2B3 <i>Mayor / Maire</i>	accl.	A	inc./sort.
Terry W. Cleghorn	M	7 ch Old Harvey Rd, McAdam, NB E6J 1G9 <i>Councillor/Conseiller(ère)</i>	367	E	inc./sort.
John C. Kilbride	M	118 ch Saunders Rd, McAdam, NB E6J 1L2	289	E	inc./sort.
Dorothy E. Laking	F	18 av Pleasant Ave, McAdam, NB E6J 1G2	202		
Douglas H. Laking	M	40 rue Oak St, McAdam, NB E6J 1M6	313	E	
Lloyd B. Laking	M	41 Rockland Dr, McAdam, NB E6J 1V3	156		
Richard (Rick) Lefebvre	M	63 Saunders Rd, McAdam, NB E6J 1L4	131		
Tammy D. Little	F	9 Georgia Pacific Dr, McAdam, NB E6J 1C7	257		
Stephen B. Sloan	M	10 rue Depot St, McAdam, NB E6J 1T7	300	E	

**MEDUCTIC (village)**  
**MAY 12, 2008 MUNICIPAL ELECTIONS / ÉLECTIONS MUNICIPALES DU 12 MAI 2008**

Date of Incorporation / Date d'incorporation  
 Number of Seats / Nombre de sièges  
 Polling Divisions / Sections de vote

NOVEMBER 9, 1966 / LE 9 NOVEMBRE 1966  
 1 Mayor/maire  
 3 councillors at large/conseiller(ère)s généraux(ales)  
 2 + 0 Mobile

CANDIDATE CANDIDAT(E)	SEX SEXE	ADDRESS ADRESSE	VOTES RECEIVED VOTES OBTENUS	ELECTED ÉLU(E)	INCUMBENT SORTANT(E)
Pamela E. Gavel	F	86 rue Main St, Meductic, NB E6H 1E4 <i>Mayor / Maire</i>	accl.	A	
Donna M. Davidson	F	8 White Birch Lane, Meductic, NB E6H 1E2 <i>Councillor/Conseiller(ère)</i>	accl.	A	inc./sort.
Lee R. Dickison	M	56 Route 165, Meductic, NB E6H 1B4	accl.	A	
Lance Royden Graham	M	334 Route 165, Meductic, NB E6H 1S5	accl.	A	

**MEMRAMCOOK (village)**

MAY 12, 2008 MUNICIPAL ELECTIONS / ÉLECTIONS MUNICIPALES DU 12 MAI 2008

Date of Incorporation / Date d'incorporation  
 Number of Seats / Nombre de sièges

MAY 8, 1995 / LE 8 MAI 1995

1 Mayor/maire  
 1 councillor at large/conseiller(ère) général(e)s  
 5 councillors by ward/conseiller(ère)s de quartier  
 13 + 2 Mobile

Polling Divisions / Sections de vote

CANDIDATE CANDIDAT(E)	SEX SEXE	ADDRESS ADRESSE	VOTES RECEIVED VOTES OBTENUS		ELECTED ÉLU(E)		INCUMBENT SORTANT(E)	
Donald O. LeBlanc	M	27 rue Paul St, Memramcook, NB E4K 1R9	accl.		A		inc./sort.	
<i>Councillor At Large/Conseiller(ère) Général(e)</i>								
Joe Breau	M	179 ch Old Shediac Rd, Memramcook, NB E4K 1V2	565					
Brian Cormier	M	1290 rue Principale St, Memramcook, NB E4K 2V8	768					
Yolande LeBlanc	F	251 rue Centrale St, Memramcook, NB E4K 3P8	889		E			
<i>Councillor Ward 1/Conseiller(ère) Quartier 1</i>								
Claude H. Gautreau	M	869 rue Principale St, Memramcook, NB E4K 2S1	264		E			
Laurie L.J. LeBlanc	M	1667 rue Principale St, Memramcook, NB E4K 2T3	205				inc./sort.	
<i>Councillor Ward 2/Conseiller(ère) Quartier 2</i>								
Raoul Boudreau	M	219 Rte La Vallée, Memramcook, NB E4K 3E5	accl.		A		inc./sort.	
<i>Councillor Ward 3/Conseiller(ère) Quartier 3</i>								
Omer R. Cormier	M	58 ch La Montain Rd, Memramcook, NB E4K 1J7	123					
Georges Roger Gaudet	M	600 rue Centrale St, Unit(é) 107, Memramcook, NB E4K 2S7	221		E			
Andy LeBlanc	M	143 rue Léandre St, Memramcook, NB E4K 2J4	132					
Gille LeBlanc	M	11 ch La Montain Rd, Memramcook, NB E4K 1H6	106					
<i>Councillor Ward 4/Conseiller(ère) Quartier 4</i>								
Donald (Barber) LeBlanc	M	949 ch Royal Rd, Memramcook, NB E4K 1X5	293		E			
Mario Richard	M	836 ch Royal Rd, Memramcook, NB E4K 1Y8	114					
<i>Councillor Ward 5/Conseiller(ère) Quartier 5</i>								
Adrice LeBlanc	M	462 ch Memramcook Est Rd, Memramcook, NB E4K 1N5	accl.		A		inc./sort.	

**MILLVILLE (village)**  
**MAY 12, 2008 MUNICIPAL ELECTIONS / ÉLECTIONS MUNICIPALES DU 12 MAI 2008**

Date of Incorporation / Date d'incorporation  
 Number of Seats / Nombre de sièges  
 Polling Divisions / Sections de vote

NOVEMBER 9, 1966 / LE 9 NOVEMBRE 1966  
 1 Mayor/maire  
 3 councillors at large/conseiller(ère)s généraux(ales)  
 1 + 0 Mobile

CANDIDATE CANDIDAT(E)	SEX SEXE	ADDRESS ADRESSE	VOTES RECEIVED VOTES OBTENUS	ELECTED ÉLU(E)	INCUMBENT SORTANT(E)
Beverly Herbert Forbes	M	3901 Route 104, Millville, NB E6E 1S8 <i>Mayor / Maire</i>	accl.	A	inc./sort.
Dean Wallace Bell	M	16 ch Howland Ridge Road, Millville, NB E6E 1Y2 <i>Councillor/Conseiller(ère)</i>	accl.	A	inc./sort.
Henry (Bill) Blaney	M	4034 Route 104, Millville, NB E6E 1T1	accl.	A	inc./sort.
no candidate/aucun(e) candidat(e)			N/A		

\* Vacancy filled in June 23, 2008 Municipal By-Elections / Sièges vacants comblés aux élections partielles du 23 juin 2008

**VILLAGE OF MINTO**  
**MAY 12, 2008 MUNICIPAL ELECTIONS / ÉLECTIONS MUNICIPALES DU 12 MAI 2008**

Date of Incorporation / Date d'incorporation  
 Number of Seats / Nombre de sièges  
 Polling Divisions / Sections de vote

NOVEMBER 9, 1966 / LE 9 NOVEMBRE 1966  
 1 Mayor/maire  
 4 councillors at large/conseiller(ère)s généraux(ales)  
 7 + 2 Mobile

CANDIDATE CANDIDAT(E)	SEX SEXE	ADDRESS ADRESSE	VOTES RECEIVED VOTES OBTENUS	ELECTED ÉLU(E)	INCUMBENT SORTANT(E)
Eric G. Barnett	M	46 ch Slope Rd, Minto, NB E4B 3G6	1032	E	
Donald A. Gould	M	848 Northside Dr, Minto, NB E4B 3G2	551		
<i>Mayor / Maire</i>					
Dwain L. Barton	M	49 rue King St, Minto, NB E4B 3N7	593	E	
Cheryl Hiltz Egerton	F	109 Lake Dr, Minto, NB E4B 3Y7	312		
Mary Lambropoulos	F	22 rue Duke St, Minto, NB E4B 3P7	518		inc./sort.
L. Nelson McRae	M	82 rue Chestnut St, Minto, NB E4B 3L5	309		
Janice Denise Miscich	F	75 ch Post Rd, Minto, NB E4B 2Z7	368		
J.T. Paul Richard	M	55 rue Duke St, Minto, NB E4B 3P9	127		
Darla D. Richardson	F	599 Pleasant Dr, Minto, NB E4B 2T6	493		
Michael M. Richardson	M	94 ch Yeamans Rd, Minto, NB E4B 2N2	1028	E	inc./sort.
Wendy Leigh Robichaud	F	210 rue Bridge St, Minto, NB E4B 2X4	688	E	
Brian J. Robinson	M	35 rue King St, Minto, NB E4B 3N7	441		
Jane E. Wasson	F	41 rue Main St, Minto, NB E4B 3J9	672	E	
<i>Councillor/Conseiller(ère)</i>					

**MIRAMICHI (city / cité)**  
MAY 12, 2008 MUNICIPAL ELECTIONS / ÉLECTIONS MUNICIPALES DU 12 MAI 2008

Date of Incorporation / Date d'incorporation  
Number of Seats / Nombre de sièges  
Polling Divisions / Sections de vote

JANUARY 1, 1995 / LE 1 JANVIER 1995  
1 Mayor/maire  
10 councillors at large/conseiller(ère)s généraux(l(ales))  
44 + 2 Mobile

CANDIDATE CANDIDAT(E)	SEX SEXE	ADDRESS ADRESSE	VOTES RECEIVED VOTES OBTENUS	ELECTED ÉLU(E)	INCUMBENT SORTANT(E)
Gerry Cormier	M	119 Century Dr, Miramichi, NB E1V 7A3	4288	E	
Reg Falconer	M	250 rue McArthur St, Miramichi, NB E1V 3C6	2006		
Tim L. Hoban	M	310 ch Rennie Rd, Miramichi, NB E1V 5Z7	1360		
Patrick William O'Brien	M	10 cour Cornelius Crt, Miramichi, NB E1V 7S3	369		
<i>Councillor/Conseiller(ère)</i>					
Brian R. Ahern	M	30 ch Adhern Rd, Miramichi, NB E1N 6H1	1296		
Chris H. Allison	M	138 ch Nowlanville Rd, Miramichi, NB E1N 6H7	1780		
Rupert Bernard	M	35 rue St. Andrews St, Miramichi, NB E1N 2C5	2668	E	inc./sort.
Ken Boyle	M	37 rue Flett St, Miramichi, NB E1N 6B1	1394		
Derek Burchill	M	1 rue William Cassidy St, Miramichi, NB E1N 1Y7	2938	E	inc./sort.
Wendy Chadwick	F	2 rue Linda St, Miramichi, NB E1V 6B4	2138		
Mike Connors	M	117 av Dolan Ave, Miramichi, NB E1V 1C3	502		
John H. Copp	M	43 Spurr Lane, Miramichi, NB E1V 6T3	2067		
Joan M. Cripps	F	54 rue Princess St, Miramichi, NB E1N 2K6	2985	E	
Paul D. Doyle	M	149 ch Sutton Rd, Miramichi, NB E1N 4E1	1028		
Jason J. Harris	M	170 rue Morris St, Miramichi, NB E1V 5A8	2543	E	inc./sort.
Harry Hoekman	M	156 rue Carrol St, Miramichi, NB E1V 6R2	663		
Ronald Blair Kenny	M	21 rue Ellis St, Miramichi, NB E1N 2X9	1060		
Shawn Khan	M	117 av Dolan Ave, Unit(é) 2, Miramichi, NB E1V 1C3	307		
Brian J King	M	1 rue Maplewood St, Miramichi, NB E1N 3G9	2683	E	inc./sort.
Nancy Lordon	F	315 ch Gordon Rd, Miramichi, NB E1N 3S6	3707	E	
Joan M. Mador	F	18 Buckley Lane, Miramichi, NB E1N 1E5	1310		
Lawrence W. Mahoney	M	229 av Kingsway Ave. Miramichi, NB E1V 3C3	1995		
Michael J. (Tanker) Malley	M	23 rue Bradd St, Miramichi, NB E1N 2A8	2365	E	
Edward (Ned) J. Manderson	M	335 Manderson Dr, Miramichi, NB E1V 1C5	1727		inc./sort.
Kirk L Matheson	M	2422 King George Hwy, Miramichi, NB E1V 6V9	1180		
Michael J. McCoombs	M	450 rue Adair St, Miramichi, NB E1V 1T6	2764	E	
Loreen McGrath	F	35 rue Honey St, Miramichi, NB E1N 3P7	1965		

Martin Joseph McIntyre	M	67 rue St. Andrews St, Miramichi, NB E1N 2E1	627	inc./sort.
John (Jake) McLaughlin	M	2540 rue Water St, Miramichi, NB E1N 3V6	2025	inc./sort.
Scott Murphy	M	28 av Lobban Ave, Miramichi, NB E1N 2W7	1647	
Kevin Richard	M	31 rue Norma St, Miramichi, NB E1V 6B7	1789	
René Smith	M	4470 rue Water St, Miramichi, NB E1N 4L7	1890	inc./sort.
Hubert Sweezy	M	42 rue Fenton St, Miramichi, NB E1N 3G3	1953	
Bill Treadwell	M	165 Treadwell Lane, Miramichi, NB E1V 2G2	2355	E
Robert B. Trevors	M	66 ch Bannon Road, Miramichi, NB E1V 5P6	2842	E
Mark Vautour	M	2570 King George Hwy, Miramichi, NB E1V 6W9	1322	
Terry F. Whalen Sr.	M	670 Old King George Hwy, Miramichi, NB E1V 1K1	1812	

**MONCTON (city / cité)**  
MAY 12, 2008 MUNICIPAL ELECTIONS / ÉLECTIONS MUNICIPALES DU 12 MAI 2008

Date of Incorporation / Date d'incorporation  
Number of Seats / Nombre de sièges

APRIL 23, 1890 / LE 23 AVRIL 1890  
1 Mayor/maire

2 councillors at large/conseiller(ère)s généraux(ales)  
8 councillors by ward/conseiller(ère)s de quartier  
138 + 12 Mobile

Polling Divisions / Sections de vote

CANDIDATE CANDIDAT(E)	SEX SEXE	ADDRESS ADRESSE	VOTES RECEIVED VOTES OBTENUS	ELECTED ÉLU(E)	INCUMBENT SORTANT(E)
George H. LeBlanc	M	46 crois Cottonwood Cres, Moncton, NB E1G 1W6	12898	E	
Pierre V. Michaud	M	53 tsse Tamarack Terr, Moncton, NB E1A 5R1	3868		
<i>Councillor At Large/Conseiller(ère) Général(e)</i>					
Kathryn M. Barnes	F	18 rue West St, Moncton, NB E1E 3N3	11431	E	inc./sort.
Pierre A. Boudreau	M	46 tsse Tamarack Terr, Moncton, NB E1A 5R2	9877	E	inc./sort.
Roy R. MacMullin	M	297 McLaughlin Dr, Unit(é) 311, Moncton, NB E1A 4R2	4115		
Anya Kim Trites	F	35 Lavender Lane, Moncton, NB E1G 1T2	4353		
<i>Councillor Ward 1/Conseiller(ère) Quartier 1</i>					
Steven Boyce	M	45 rue Washington St, Moncton, NB E1A 3Z3	1954	E	inc./sort.
Brian Donaghy	M	21 Wynwood Dr, Moncton, NB E1A 2M2	1487		
Darren T. Robertson	M	1 rue Hummingbird St, Moncton, NB E1H 2W8	652		
Richard (Rick) Shaw	M	73 rue Steadman St, Moncton, NB E1C 4P5	1015		
Paulette Theriault	F	69 Rockland Dr, Moncton, NB E1A 3T2	1682	E	
Graham Walker	M	26 McLaughlin Dr, Moncton, NB E1A 4P2	925		
<i>Councillor Ward 2/Conseiller(ère) Quartier 2</i>					
Jim Davidson	M	265 boul Dickson Blvd, Moncton, NB E1E 2R2	1307		
Jean-Marc Dugas	M	180 rue Cameron St, Moncton, NB E1C 5Z2	803		
Merrill Henderson	M	52 av Laird Ave, Moncton, NB E1E 3Y4	2500	E	inc./sort.
Nancy L. Hoar	F	75 rue Coral St, Moncton, NB E1E 3V7	1942	E	
Vernon Lillies	M	8 av Broadview Ave, Unit(é) 2, Moncton, NB E1E 1W9	284		
J. Christopher (Chris) Nagle	M	50 rue Cameron St, Unit(é) 1003, Moncton, NB E1C 9A9	1135		
<i>Councillor Ward 3/Conseiller(ère) Quartier 3</i>					
Daniel Bourgeois	M	41 Courteney Dr, Moncton, NB E1C 9L2	1518	E	
Earl Garland	M	65 ch Whitfield Trites Rd, Moncton, NB E1G 3G9	738		
Brian A. Hicks	M	18 crois Cottonwood Cres, Moncton, NB E1G 1W6	2038	E	inc./sort.
Sue Murray	F	95 crois Christopher Cres, Moncton, NB E1G 0A4	1253		
Shirley Powell	F	29 Tanglewood Dr, Moncton, NB E1G 2H6	1051		



**NACKAWIC (town / ville)**  
**MAY 12, 2008 MUNICIPAL ELECTIONS / ÉLECTIONS MUNICIPALES DU 12 MAI 2008**

Date of Incorporation / Date d'incorporation  
 Number of Seats / Nombre de sièges  
 Polling Divisions / Sections de vote

APRIL 7, 1976 / LE 7 AVRIL 1976  
 1 Mayor/maire  
 5 councillors at large/conseiller(ère)s généraux(ales)  
 3 + 0 Mobile

CANDIDATE CANDIDAT(E)	SEX SEXE	ADDRESS ADRESSE	VOTES RECEIVED VOTES OBTENUS	ELECTED ÉLU(E)	INCUMBENT SORTANT(E)
Rebecca Y.M. Boulter	F	96 Landegger Dr, Nackawic, NB E6G 1G2	196		
Rowena E. Simpson	F	26 ch Old Bridge Rd, Nackawic, NB E6G 1J1	272	E	
<i>Councillor/Conseiller(ère)</i>					
Douglas B. Brown	M	75 McNair Dr, Nackawic, NB E6G 1A5	126		
Amy Marie Cronkhite	F	47 Harding Dr, Nackawic, NB E6G 1C2	137		
Carl Gavel	M	41 crois Snowball Cres, Nackawic, NB E6G 1C8	190		
Brian Allison Grant	M	220 Otis Dr, Nackawic, NB E6G 1H2	257	E	inc./sort.
Leslie A. Hawkes	F	40 crois Clarence Cres, Nackawic, NB E6G 1G4	99		
Karen P. Howell	F	9 rue Doyle St, Nackawic, NB E6G 1E3	328	E	
Jacques Laroche	M	111 McLaren Lane, Nackawic, NB E6G 1B5	323	E	inc./sort.
Paul G. Legere	M	14 McNair Dr, Nackawic, NB E6G 1A7	356	E	
Peter Seymour	M	30 Pugsley Dr, Nackawic, NB E6G 1B2	232	E	

**NEGUAC (village)**  
**MAY 12, 2008 MUNICIPAL ELECTIONS / ÉLECTIONS MUNICIPALES DU 12 MAI 2008**

Date of Incorporation / Date d'incorporation  
 Number of Seats / Nombre de sièges  
 Polling Divisions / Sections de vote

APRIL 23, 1967 / LE 23 AVRIL 1967  
 1 Mayor/maire  
 5 councillors at large/conseiller(ère)s généraux(ales)  
 4 + 1 Mobile

CANDIDATE CANDIDAT(E)	SEX SEXE	ADDRESS ADRESSE	VOTES RECEIVED VOTES OBTENUS	ELECTED ÉLU(E)	INCUMBENT SORTANT(E)
Roger Ward, Jr.	M	7 rue Augustin Sud St, Néguaac, NB E9A 1B2 <i>Mayor / Maire</i>	accl.	A	
Émile Basque	M	914 rue Principale St, Néguaac, NB E9G 1N7 <i>Councillor/Conseiller(ère)</i>	accl.	A	inc./sort.
Lucie Breau	F	48 rue de l'Église St, Néguaac, NB E9G 1B8	accl.	A	
Marcel Cyr	M	785 rue Principale St, Néguaac, NB E9G 1S3	accl.	A	inc./sort.
Regis J Robichaud	M	675 rue Principale St, Néguaac, NB E9G 1S2	accl.	A	
no candidate/aucun(e) candidat(e)			N/A		

\* Vacancy filled in June 23, 2008 Municipal By-Elections / Siège vacant comblé aux élections partielles du 23 juin 2008

**NEW MARYLAND (village)**  
**MAY 12, 2008 MUNICIPAL ELECTIONS / ÉLECTIONS MUNICIPALES DU 12 MAI 2008**

Date of Incorporation / Date d'incorporation  
 Number of Seats / Nombre de sièges  
 Polling Divisions / Sections de vote

JANUARY 1, 1991 / LE 1 JANVIER 1991  
 1 Mayor/maire  
 5 councillors at large/conseiller(ère)s généraux(ales)  
 8 + 0 Mobile

CANDIDATE CANDIDAT(E)	SEX SEXE	ADDRESS ADRESSE	VOTES RECEIVED VOTES OBTENUS	ELECTED ÉLU(E)	INCUMBENT SORTANT(E)
Rick O. Brewer	M	27 Woodlawn Lane, New Maryland, NB E3C 1L2	195		
Frank C. Dunn	M	65 crois Oliver Cres, New Maryland, NB E3C 1E2	1426	E	inc./sort.
<i>Mayor / Maire</i>					
Ron Barry	M	244 Sunrise Estates Dr, New Maryland, NB E3C 1G7	551		
Frank L. Brown	M	685 New Maryland Hwy, New Maryland, NB E3C 1P5	641		
Paul E. LeBlanc	M	85 Berkley Dr, New Maryland, NB E3C 1C4	896	E	inc./sort.
Gisèle McCate-Burke	F	118 Shaw Lane, New Maryland, NB E3C 1J1	1055	E	
William (Bill) C. O'Donnell	M	3 cour Cedar Acres Crt, New Maryland, NB E3C 1G9	756		
Timothy Richard Scammell	M	157 Phillips Dr, New Maryland, NB E3C 1E7	957	E	inc./sort.
J. Scott Sparks	M	250 Woodlawn Lane, New Maryland, NB E3C 1J6	989	E	inc./sort.
Judy E. Wilson-Shee	F	49 av Crown Ave, New Maryland, NB E3C 1E1	1306	E	inc./sort.

**NIGADOO (village)**  
MAY 12, 2008 MUNICIPAL ELECTIONS / ÉLECTIONS MUNICIPALES DU 12 MAI 2008

Date of Incorporation / Date d'incorporation  
Number of Seats / Nombre de sièges  
Polling Divisions / Sections de vote

OCTOBER 20, 1967 / LE 20 OCTOBRE 1967  
1 Mayor/maire  
4 councillors at large/conseiller(ère)s généraux(ales)  
2 + 0 Mobile

CANDIDATE CANDIDAT(E)	SEX SEXE	ADDRESS ADRESSE	VOTES RECEIVED VOTES OBTENUS	ELECTED ÉLU(E)	INCUMBENT SORTANT(E)
Gilberte Boudreau	F	400 rue des Bouleaux St, Nigadoo, NB <i>Mayor / Maire</i>	accl.	A	inc./sort.
Reno Arseneau	M	325 rue du Moulin St, Nigadoo, NB	accl.	A	inc./sort.
Henri A. Doucet	M	414 rue Adélard St, Nigadoo, NB	accl.	A	
Fernande Foulem	F	407 rue des Bouleaux St, Nigadoo, NB	accl.	A	
Robert J. Gaudet	M	103 rue des Habitants St, Nigadoo, NB	accl.	A	inc./sort.

**VILLAGE OF NORTON**  
**MAY 12, 2008 MUNICIPAL ELECTIONS / ÉLECTIONS MUNICIPALES DU 12 MAI 2008**

Date of Incorporation / Date d'incorporation  
 Number of Seats / Nombre de sièges  
 Polling Divisions / Sections de vote

NOVEMBER 9, 1966 / LE 9 NOVEMBRE 1966  
 1 Mayor/maire  
 4 councillors at large/conseiller(ère)s généraux(ales)  
 3 + 1 Mobile

CANDIDATE CANDIDAT(E)	SEX SEXE	ADDRESS ADRESSE	VOTES RECEIVED VOTES OBTENUS	ELECTED ÉLU(E)	INCUMBENT SORTANT(E)
Wendy L. Alcorn	F	118 ch Mercer Settlement Rd, Norton, NB E5T 1W5 <i>Mayor / Maire</i>	accl.	A	inc./sort.
Dan F. Clark	M	284 Riverview Dr West, Norton, NB E5T 1A9 <i>Councillor/Conseiller(ère)</i>	176		
Harold O. Keith	M	193 ch Parleville Rd, Norton, NB E5T 1T7	232	E	inc./sort.
Glendon L. Kerr	M	875 Route 124, Norton, NB E5T 1W9	279	E	inc./sort.
Ann-Marie Snyder	F	25 rue Church St, Norton, NB E5T 1A4	299	E	inc./sort.
Theresa Ann Teakles	F	330 ch Grey Rd, Norton, NB E5T 1V6	254	E	

**OROMOCTO (town / ville)**

MAY 12, 2008 MUNICIPAL ELECTIONS / ÉLECTIONS MUNICIPALES DU 12 MAI 2008

Date of Incorporation / Date d'incorporation

Number of Seats / Nombre de sièges

Polling Divisions / Sections de vote

JANUARY 12, 1956 / LE 12 JANVIER 1956

1 Mayor/maire

6 councillors by ward/conseiller(ère)s de quartier  
18 + 0 Mobile

CANDIDATE CANDIDAT(E)	SEX SEXE	ADDRESS ADRESSE	VOTES RECEIVED VOTES OBTENUS	ELECTED ÉLU(E)	INCUMBENT SORTANT(E)
Ryan James Hodgson	M	100 rue Lanark St, Unit(é) 411, Oromocto, NB E2V 1C4	withdrew/retiré	A	inc./sort.
Fay Lillian Tidd	F	5 crois Howe Cres, Oromocto, NB E2V 2S1	accl.		
<i>Councillor Ward 1/Conseiller(ère) Quartier 1</i>					
Dianne D. Buchanan	F	25 Evans Dr, Oromocto, NB E2V 2H3	441	E	inc./sort.
Lorraine Dawe	F	5 cour Ward Crt, Oromocto, NB E2V 1B2	181		
Jack Matheson	M	54 crois Howe Cres, Unit(é) 3, Oromocto, NB E2V 0A8	146		
Allison J. Mockler	M	547 cour Emblem Crt, Oromocto, NB E2V 1H8	298	E	inc./sort.
James A. Rankine	M	16 cour Rankine Crt, Oromocto, NB E2V 2J1	249		
<i>Councillor Ward 2/Conseiller(ère) Quartier 2</i>					
no candidate/aucun(e) candidat(e)			N/A		
no candidate/aucun(e) candidat(e)			N/A		
<i>Councillor Ward 3/Conseiller(ère) Quartier 3</i>					
Greg C. Doucet	M	16 crois Watling Cres, Oromocto, NB E2V 4M7	312		inc./sort.
Kelly S. Murdock	F	79 Duffie Dr, Oromocto, NB E2V 4M9	345	E	
Melvin (Mel) J. Vance	M	76 Duffie Drive, Oromocto, NB E2V 4L3	479	E	inc./sort.

\* Vacancies filled in June 23, 2008 Municipal By-Elections / Sièges vacants comblés aux élections partielles du 23 juin 2008

**VILLAGE OF PAQUETVILLE / VILLAGE DE PAQUETVILLE**  
**MAY 12, 2008 MUNICIPAL ELECTIONS / ÉLECTIONS MUNICIPALES DU 12 MAI 2008**

Date of Incorporation / Date d'incorporation  
 Number of Seats / Nombre de sièges  
 Polling Divisions / Sections de vote

NOVEMBER 9, 1966 / LE 9 NOVEMBRE 1966  
 1 Mayor/maire  
 4 councillors at large/conseiller(ère)s généraux(ales)  
 2 + 1 Mobile

CANDIDATE CANDIDAT(E)	SEX SEXE	ADDRESS ADRESSE	VOTES RECEIVED VOTES OBTENUS	ELECTED ÉLU(E)	INCUMBENT SORTANT(E)
André Gozzo	M	818 rue du Centenaire St, Paquetville, NB E8R 1B8 <i>Mayor / Maire</i>	accl.	A	inc./sort.
Roger Boudreau	M	1363 rue des Fondateurs St, Paquetville, NB E8R 1A3 <i>Councillor/Conseiller(ère)</i>	186		
Dianne Butler	F	1138 rue des Fondateurs St, Paquetville, NB E8R 1B2	256	E	
Bertrand Godin	M	1736 rue des Peupliers St, Paquetville, NB E8R 1C4	236	E	inc./sort.
Carmen Thériault	F	1836 rue Bellechasse St, Paquetville, NB E8R 1M8	211	E	
Line Thériault	F	494 rue des Pins St, Paquetville, NB E8R 1C8	226	E	inc./sort.

**VILLAGE OF PERTH-ANDOVER / VILLAGE DE PERTH-ANDOVER**  
**MAY 12, 2008 MUNICIPAL ELECTIONS / ÉLECTIONS MUNICIPALES DU 12 MAI 2008**

Date of Incorporation / Date d'incorporation  
 Number of Seats / Nombre de sièges  
 Polling Divisions / Sections de vote

NOVEMBER 9, 1966 / LE 9 NOVEMBRE 1966  
 1 Mayor/maire  
 5 councillors at large/conseiller(ère)s généraux(ales)  
 4 + 1 Mobile

CANDIDATE CANDIDAT(E)	SEX SEXE	ADDRESS ADRESSE	VOTES RECEIVED VOTES OBTENUS	ELECTED ÉLU(E)	INCUMBENT SORTANT(E)
Rickey Allen Beaulieu	M	48 ch Gulch Rd, Perth-Andover, NB E7H 2E9	408	E	
Susan J. Murchison	F	81 Hillcrest Dr, Perth-Andover, NB E7H 2G7	208		
<i>Mayor / Maire</i>					
Tommy J. Dixon	M	918 rue Perth Main St, Perth-Andover, NB E7H 2W9	accl.	A	
Rochelle Jackson Pelletier	F	58 rue Terrace St, Perth-Andover, NB E7H 4Z1	accl.	A	
Carter J. Kennedy	M	33 Woodland Hill, Perth-Andover, NB E7H 5H4	accl.	A	inc./sort.
David C. Morgan	M	22 ch Fort Rd, Perth-Andover, NB E7H 2B7	accl.	A	inc./sort.
Karen S. Titus	F	19 rue Sunrise St, Perth-Andover, NB E7H 4Y5	accl.	A	

**VILLAGE OF PETITCODIAC / VILLAGE DE PETITCODIAC**  
**MAY 12, 2008 MUNICIPAL ELECTIONS / ÉLECTIONS MUNICIPALES DU 12 MAI 2008**

Date of Incorporation / Date d'incorporation  
 Number of Seats / Nombre de sièges  
 Polling Divisions / Sections de vote

NOVEMBER 9, 1966 / LE 9 NOVEMBRE 1966  
 1 Mayor/maire  
 5 councillors at large/conseiller(ère)s généraux(ales)  
 3 + 1 Mobile

CANDIDATE CANDIDAT(E)	SEX SEXE	ADDRESS ADRESSE	VOTES RECEIVED VOTES OBTENUS	ELECTED ÉLU(E)	INCUMBENT SORTANT(E)
Peter J. Saunders	M	8 ch Crandall Rd, Petitcodiac, NB E4Z 4G7 <i>Mayor / Maire</i>	accl.	A	
Gary W. Barbour	M	10 Riverside Dr, Petitcodiac, NB E4Z 4T7 <i>Councillor/Conseiller(ère)</i>	334	E	
Gerald (Jerry) Gogan	M	89 Route 905, Petitcodiac, NB E4Z 4T9	454	E	inc./sort.
John P. Keirstead	M	9 rue Renfrew St, Petitcodiac, NB E4Z 4S5	424	E	
Dick A. Lamb	M	97 rue Main St, Petitcodiac, NB E4Z 4L9	133		
John H. Lewis	M	59 rue Church St, Petitcodiac, NB E4Z 4E2	402	E	inc./sort.
Robert Douglas McCully	M	17 rue Maple St, Petitcodiac, NB E4Z 4M5	180		
John Robert McGrath	M	272 ch Old Post Rd, Petitcodiac, NB E4Z 4P5	298		inc./sort.
Gerald W. Robinson	M	4 Riverside Dr, Petitcodiac, NB E4Z 4T7	328	E	inc./sort.

**VILLAGE OF PETIT ROCHER**

MAY 12, 2008 MUNICIPAL ELECTIONS / ÉLECTIONS MUNICIPALES DU 12 MAI 2008

Date of Incorporation / Date d'incorporation

Number of Seats / Nombre de sièges

Polling Divisions / Sections de vote

NOVEMBER 9, 1966 / LE 9 NOVEMBRE 1966

1 Mayor/maire

5 councillors at large/conseiller(ère)s généraux(ales)

4 + 3 Mobile

CANDIDATE CANDIDAT(E)	SEX SEXE	ADDRESS ADRESSE	VOTES RECEIVED VOTES OBTENUS	ELECTED ÉLU(E)	INCUMBENT SORTANT(E)
Pierre Godin	M	449 Allée de la Tour, Petit-Rocher, NB E8J 1L8	722	E	inc./sort.
Roland LeBlanc	M	7184 rue Principale St, Petit-Rocher, NB E8J 3E7	181		
<i>Mayor / Maire</i>					
Martial Bellemare	M	532 rue des Cèdres St, Petit-Rocher, NB E8J 1P9	505		
Rachel Boudreau	F	98 rue Champplain St, Petit-Rocher, NB E8J 1R7	635	E	
Gaston N. Frenette	M	166 rue Desjardins St, Petit-Rocher, NB E8J 1M8	571	E	inc./sort.
Réjean Guitard	M	112 rue Frenette St, Petit-Rocher, NB E8J 1S8	628	E	inc./sort.
Donald Roy	M	58 rue du Havre St, Petit-Rocher, NB E8J 1H8	635	E	inc./sort.
Anne Thibodeau	F	526 rue des Cèdres St, Petit-Rocher, NB E8J 1P9	658	E	inc./sort.
<i>Councillor/Conseiller(ère)</i>					

**PLASTER ROCK (village)**

MAY 12, 2008 MUNICIPAL ELECTIONS / ÉLECTIONS MUNICIPALES DU 12 MAI 2008

Date of Incorporation / Date d'incorporation  
 Number of Seats / Nombre de sièges

NOVEMBER 9, 1966 / LE 9 NOVEMBRE 1966  
 1 Mayor/maire  
 4 councillors at large/conseiller(ère)s généraux(ales)  
 3 + 1 Mobile

Polling Divisions / Sections de vote

CANDIDATE CANDIDAT(E)	SEX SEXE	ADDRESS ADRESSE	VOTES RECEIVED VOTES OBTENUS	ELECTED ÉLU(E)	INCUMBENT SORTANT(E)
Judy A. St.Peter	F	210 rue Main St, Plaster Rock, NB E7G 2E2 <i>Mayor / Maire</i>	accl.	A	inc./sort.
Marcia E. Cathcart	F	434 rue Tobique St, Plaster Rock, NB E7G 3Z7 <i>Councillor/Conseiller(ère)</i>	224	E	
Carolyn Joyce Crawford	F	45 rue Pond St, Plaster Rock, NB E7G 1A8	207	E	
Terry L. Harding	M	433 rue Tobique St, Plaster Rock, NB E7G 4A1	217	E	
Suzanne A. Mullin	F	248 rue Main St, Plaster Rock, NB E7G 2C9	262	E	inc./sort.
Stephen D. Pangburn	M	10 rue Park St, Plaster Rock, NB E7G 2M4	139		
Janet Lee Sharkey	F	32 rue Bridge St, Plaster Rock, NB E7G 1E6	148		
Gary G. Sullivan	M	310 rue Main St, Plaster Rock, NB E7G 2C6	176		

**VILLAGE DE POINTE-VERTE**

MAY 12, 2008 MUNICIPAL ELECTIONS / ÉLECTIONS MUNICIPALES DU 12 MAI 2008

Date of Incorporation / Date d'incorporation  
 Number of Seats / Nombre de sièges  
 Polling Divisions / Sections de vote

NOVEMBER 9, 1966 / LE 9 NOVEMBRE 1966  
 1 Mayor/maire  
 5 councillors at large/conseiller(ère)s généraux(ales)  
 3 + 1 Mobile

CANDIDATE CANDIDAT(E)	SEX SEXE	ADDRESS ADRESSE	VOTES RECEIVED VOTES OBTENUS	ELECTED ÉLU(E)	INCUMBENT SORTANT(E)
Paul Desjardins	M	77 rue des Champs St, Pointe-Verte, NB E8J 2V3 <i>Mayor / Maire</i>	accl.	A	inc./sort.
Marc Arseneau	M	48 rue Calnie St, Pointe-Verte, NB E8J 2W1 <i>Councillor/Conseiller(ère)</i>	248	E	
René Couture	M	540 rue Principale St, Pointe-Verte, NB E8J 2Z6	253	E	
Rolland C. Fournier	M	79 rue de l'Anse St, Pointe-Verte, NB E8J 3A7	132		inc./sort.
Alvine Haché	F	380 rue Fournier St, Pointe-Verte, NB E8J 2X4	249	E	inc./sort.
Michel Haché	M	63 rue du Ruisseau Est St, Pointe-Verte, NB E8J 2S1	227	E	
Raphaël Lagacé	M	89 rue du Ruisseau Ouest St, Pointe-Verte, NB E8J 2Y7	221	E	

**VILLAGE OF PORT ELGIN / VILLAGE DE PORT ELGIN**  
**MAY 12, 2008 MUNICIPAL ELECTIONS / ÉLECTIONS MUNICIPALES DU 12 MAI 2008**

Date of Incorporation / Date d'incorporation  
 Number of Seats / Nombre de sièges  
 Polling Divisions / Sections de vote

JANUARY 24, 1922 / LE 24 JANVIER 1922  
 1 Mayor/maire  
 4 councillors at large/conseiller(ère)s généraux(ales)  
 1 + 2 Mobile

CANDIDATE CANDIDAT(E)	SEX SEXE	ADDRESS ADRESSE	VOTES RECEIVED VOTES OBTENUS	ELECTED ÉLU(E)	INCUMBENT SORTANT(E)
Lynda Lukey	F	9 rue Mill St, Port Elgin, NB E4M 2E4	34		
Judy E. Scott	F	18 rue Fort St, Port Elgin, NB E4M 1L4	111	E	
<i>Mayor / Maire</i>					
Val A. (Goodwin) MacDermid	F	32 Riverside Dr, Port Elgin, NB E4M 1C1	121	E	inc./sort.
Joanne L. (Vanlderstine) Trenholm	F	8 rue Park St, Port Elgin, NB E4M 1B9	118	E	inc./sort.
Brenda L. Jones	F	15 ch Shemogue Rd, Port Elgin, NB E4M 1C2	90		
Darlene Elizabeth Kenny	F	32 rue East Main St, Port Elgin, NB E4M 2X6	108	E	
Tanya A. Trenholm	F	50 rue East Main St, Port Elgin, NB E4M 2X9	104	E	
<i>Councillor/Conseiller(ère)</i>					

**QUISPAMISIS (town / ville)**  
**MAY 12, 2008 MUNICIPAL ELECTIONS / ÉLECTIONS MUNICIPALES DU 12 MAI 2008**

Date of Incorporation / Date d'incorporation  
 Number of Seats / Nombre de sièges  
 Polling Divisions / Sections de vote

JANUARY 1, 1998 / LE 1 JANVIER 1998  
 1 Mayor/maire  
 7 councillors at large/conseiller(ère)s généraux(ales)  
 31 + 1 Mobile

CANDIDATE CANDIDAT(E)	SEX SEXE	ADDRESS ADRESSE	VOTES RECEIVED VOTES OBTENUS	ELECTED ÉLU(E)	INCUMBENT SORTANT(E)
Murray Driscoll	M	272 ch Model Farm Rd, Quispamsis, NB E2G 1M6	2966	E	
Beth A. Fitzpatrick	F	102 boul Gondola Blvd, Quispamsis, NB E2E 1R4	1253		
<i>Councillor/Conseiller(ère)</i>					
Blake L. Baisley	M	25 Ambassador Dr, Quispamsis, NB E2E 4W4	533		
Daryl Ronald Bishop	M	8 crois Rynlon Cres, Quispamsis, NB E2G 1A5	2079	E	inc./sort.
Gary Donald Clark	M	11 ch Kane Rd, Quispamsis, NB E2E 5B9	1807	E	
Rick Harold Demone	M	137 ch Vincent Rd, Quispamsis, NB E2E 1R1	1371		
Brenda Fowlie	F	35 cour Maple Grove Crt, Quispamsis, NB E2E 3S2	1513		
Gordon G. Friars	M	84 Chelsea Dr, Quispamsis, NB E2E 6E7	1732		
Lisa M. Loughery	F	64 Kingsway Dr, Quispamsis, NB E2G 2A7	1990	E	inc./sort.
Gerry Maher	M	80 Laura Dr, Quispamsis, NB E2E 6B4	2024	E	inc./sort.
Emil T. Olsen	M	415 av Samantha Ave, Quispamsis, NB E2E 4N8	2658	E	inc./sort.
Pierre Rioux	M	5 Sandra Dr, Quispamsis, NB E2G 1E8	2243	E	inc./sort.
Janet A. Steeves-McIntyre	F	27 McCarren Dr, Quispamsis, NB E2E 4N6	1248		
Norman L. Tait	M	115 boul Gondola Blvd, Quispamsis, NB E2E 1R5	784		
Beth Thompson	F	573 ch Hampton Rd, Quispamsis, NB E2G 1C6	2230	E	inc./sort.

**VILLAGE OF REXTON**

MAY 12, 2008 MUNICIPAL ELECTIONS / ÉLECTIONS MUNICIPALES DU 12 MAI 2008

Date of Incorporation / Date d'incorporation  
 Number of Seats / Nombre de sièges  
 Polling Divisions / Sections de vote

NOVEMBER 9, 1966 / LE 9 NOVEMBRE 1966  
 1 Mayor/maire  
 4 councillors at large/conseiller(ère)s généraux(ales)  
 2 + 1 Mobile

CANDIDATE CANDIDAT(E)	SEX SEXE	ADDRESS ADRESSE	VOTES RECEIVED VOTES OBTENUS	ELECTED ÉLU(E)	INCUMBENT SORTANT(E)
David L. Hanson	M	7 av Bonar Law Ave, Rexton, NB E4W 1V6 <i>Mayor / Maire</i>	accl.	A	inc./sort.
William (Billy) Flanagan	M	23 rue King St, Rexton, NB E4W 1Z5 <i>Councillor/Conseiller(ère)</i>	accl.	A	inc./sort.
Rodney Girvan	M	35 Hutchinson Lane, Rexton, NB E4W 1Y8	accl.	A	inc./sort.
Jean Graham	F	112 rue Main St, Rexton, NB E4W 2B3	accl.	A	inc./sort.
Elaine Warren	F	20 cour Normandie Crt, Rexton, NB E4W 2C2	accl.	A	inc./sort.

**RICHBUCTO (town / ville)**

MAY 12, 2008 MUNICIPAL ELECTIONS / ÉLECTIONS MUNICIPALES DU 12 MAI 2008

Date of Incorporation / Date d'incorporation  
 Number of Seats / Nombre de sièges

JULY 1, 1985 / LE 1 JUILLET 1985  
 1 Mayor/maire  
 4 councillors at large/conseiller(ère)s généraux(ales)  
 3 + 0 Mobile

Polling Divisions / Sections de vote

CANDIDATE CANDIDAT(E)	SEX SEXE	ADDRESS ADRESSE	VOTES RECEIVED VOTES OBTENUS	ELECTED ÉLU(E)	INCUMBENT SORTANT(E)
Meldric J. Mazerolle	M	9291 rue Main St, Richibucto, NB E4W 4B5 <i>Mayor / Maire</i>	accl.	A	inc./sort.
Allan L. Larin	M	49 rue Cunard St, Richibucto, NB E4W 3Y5 <i>Councillor/Conseiller(ère)</i>	386	E	inc./sort.
Martin F. LeBlanc	M	65 allée Côte à Jim, Richibucto, NB E4W 3X8	352	E	inc./sort.
Rodolphe Monette	M	11 rue Savoie St, Richibucto, NB E4W 4H9	283	E	inc./sort.
Gerard (CoCo) Richard	M	54 rue Cunard St, Richibucto, NB E4W 3Z4	345	E	inc./sort.
Yvon J.W. Richard	M	9595 rue Main St, Richibucto, NB E4W 4C3	191	E	inc./sort.

**VILLAGE OF RIVERSIDE-ALBERT / VILLAGE DE RIVERSIDE-ALBERT**  
**MAY 12, 2008 MUNICIPAL ELECTIONS / ÉLECTIONS MUNICIPALES DU 12 MAI 2008**

Date of Incorporation / Date d'incorporation  
 Number of Seats / Nombre de sièges  
 Polling Divisions / Sections de vote

NOVEMBER 9, 1966 / LE 9 NOVEMBRE 1966  
 1 Mayor/maire  
 3 councillors at large/conseiller(ère)s généraux(ales)  
 1 + 1 Mobile

CANDIDATE CANDIDAT(E)	SEX SEXE	ADDRESS ADRESSE	VOTES RECEIVED VOTES OBTENUS	ELECTED ÉLU(E)	INCUMBENT SORTANT(E)
Malcolm E. Fife	M	151 rue Water St, Riverside-Albert, NB E4H 4A1 <i>Mayor / Maire</i>	accl.	A	inc./sort.
Elizabeth M. Betts	F	5910 rue King St, Riverside-Albert, NB E4H 4C1 <i>Councillor/Conseiller(ère)</i>	accl.	A	inc./sort.
Rena E. Bleakney	F	10 rue Maple St, Riverside-Albert, NB E4H 3X2	accl.	A	
M. Adrian Kennie	M	5752 rue King St, Riverside-Albert, NB E4H 4B2	accl.	A	inc./sort.

**TOWN OF RIVERVIEW (ville)**

MAY 12, 2008 MUNICIPAL ELECTIONS / ÉLECTIONS MUNICIPALES DU 12 MAI 2008

Date of Incorporation / Date d'incorporation  
 Number of Seats / Nombre de sièges

JULY 9, 1973 / LE 9 JUILLET 1973

1 Mayor/maire  
 3 councillors at large/conseiller(ère)s généraux(ales)  
 4 councillors by ward/conseiller(ère)s de quartier  
 36 + 5 Mobile

Polling Divisions / Sections de vote

CANDIDATE CANDIDAT(E)	SEX SEXE	ADDRESS ADRESSE	VOTES RECEIVED VOTES OBTENUS	ELECTED ÉLU(E)	INCUMBENT SORTANT(E)
Clarence O. Sweetland	M	140 ch Monarch Rd, Riverview, NB E1B 5Y9	accl.	A	inc./sort.
<i>Councillor At Large/Conseiller(ère) Général(e)</i>					
Don Lenehan	M	915 av Cleveland Ave, Riverview, NB E1B 1Y9	2071	E	
M.G. (Mike) Magennis	M	211 av Wilmot Ave, Riverview, NB E1B 1W1	1854		
Bob Riley	M	38 Grandhill Dr, Riverview, NB E1B 4H9	1364		
Ann Seamans	F	704 av Yale Ave, Riverview, NB E1B 2C2	3108	E	inc./sort.
Steven J. Steeves	M	41 cour Wallace Crt, Riverview, NB E1B 3V2	1309		
Sherry Ann Wilson	F	140 av Colton Ave, Riverview, NB E1B 4T5	2910	E	inc./sort.
<i>Councillor Ward 1/Conseiller(ère) Quartier 1</i>					
Gordon J. Cowan	M	40 Bloor Dr, Riverview, NB E1B 1B7	297		
Claude Curwin	M	690 ch Hillsborough Rd, Riverview, NB E1B 5K5	342	E	
Ron G. Davis	M	25 Cosburn Dr, Riverview, NB E1B 1A2	241		inc./sort.
Lloyd E. Sleaver	M	125 Rivercrest Dr, Riverview, NB E1B 1M6	48		
<i>Councillor Ward 2/Conseiller(ère) Quartier 2</i>					
Ian A. MacDonald	M	133 ch Harvey Rd, Riverview, NB E1B 2K2	646	E	
Bill McBeath	M	410 av Blythwood Ave, Riverview, NB E1B 2H2	499		inc./sort.
<i>Councillor Ward 3/Conseiller(ère) Quartier 3</i>					
Gerry M. Forsythe	M	293 Randall Dr, Riverview, NB E1B 2V1	474		
Robert (Bob) W. Hyslop	M	227 av Westminister Ave, Riverview, NB E1B 2R1	726	E	inc./sort.
Andrew B. Jardine	M	23 rue Lindsay St, Riverview, NB E1B 2Z9	110		
<i>Councillor Ward 4/Conseiller(ère) Quartier 4</i>					
Wayne B. Bennett	M	13 rue Dale St, Riverview, NB E1B 4A8	900	E	inc./sort.
Ian S. Gunn	M	5 av Henderson Ave, Riverview, NB E1B 3P1	210		
Peter J. Walker	M	53 av Lawson Ave, Riverview, NB E1B 3R1	235		

**VILLAGE OF RIVIÈRE-VERTE / VILLAGE DE RIVIÈRE-VERTE**  
**MAY 12, 2008 MUNICIPAL ELECTIONS / ÉLECTIONS MUNICIPALES DU 12 MAI 2008**

Date of Incorporation / Date d'incorporation  
 Number of Seats / Nombre de sièges  
 Polling Divisions / Sections de vote

NOVEMBER 9, 1966 / LE 9 NOVEMBRE 1966  
 1 Mayor/maire  
 4 councillors at large/conseiller(ère)s généraux(ales)  
 2 + 0 Mobile

CANDIDATE CANDIDAT(E)	SEX SEXE	ADDRESS ADRESSE	VOTES RECEIVED VOTES OBTENUS	ELECTED ÉLU(E)	INCUMBENT SORTANT(E)
Michel LeBlond	M	14303 boul du Millénaire Blvd, Rivière-Verte, NB E7C 3B4	229	E	
Roland (Blanc) Lizotte	M	9 rue Moreau St, Rivière-Verte, NB E7C 2S8	117		
Percy Therrien	M	30 rue Aéroport St, Rivière-Verte, NB E7C 2M9	147		
<i>Councillor/Conseiller(ère)</i>					
Maryse Clavet	F	99 rue Principale St, Rivière-Verte, NB E7C 2V1	300		
Luc Cormier	M	14029 boul du Millénaire Blvd, Rivière-Verte, NB E7C 3B4	310	E	
Dorothy Morin	F	7 rue Station St, Rivière-Verte, NB E7C 2V9	273		
Pierre A. Morin	M	2 rue Davis St, Rivière-Verte, NB E7C 2P5	353	E	
Rinette Parent	F	15 rue Station St, Rivière-Verte, NB E7C 2V9	324	E	
Lorne Ward	M	14 rue Martin St, Rivière-Verte, NB E7C 2S4	303	E	

**ROGERSVILLE (village)**  
MAY 12, 2008 MUNICIPAL ELECTIONS / ÉLECTIONS MUNICIPALES DU 12 MAI 2008

Date of Incorporation / Date d'incorporation  
Number of Seats / Nombre de sièges  
Polling Divisions / Sections de vote

NOVEMBER 9, 1966 / LE 9 NOVEMBRE 1966  
1 Mayor/maire  
4 councillors at large/conseiller(ère)s généraux(ales)  
3 + 1 Mobile

CANDIDATE CANDIDAT(E)	SEX SEXE	ADDRESS ADRESSE	VOTES RECEIVED VOTES OBTENUS	ELECTED ÉLU(E)	INCUMBENT SORTANT(E)
Bertrand LeBlanc	M	60 rue de l'École St, Rogersville, NB E4Y 1V7 <i>Mayor / Maire</i>	accl.	A	inc./sort.
Jocelyne M. Bourque	F	29 rue Ami St, Rogersville, NB E4Y 1X7 <i>Councillor/Conseiller(ère)</i>	accl.	A	inc./sort.
Roger L. Richard	M	66 rue Saint-Patrick St, Rogersville, NB E4Y 2H4	accl.	A	inc./sort.
no candidate/aucun(e) candidat(e)			N/A		
no candidate/aucun(e) candidat(e)			N/A		

\* Vacancies filled in June 23, 2008 Municipal By-Elections / Sièges vacants comblés aux élections partielles du 23 juin 2008

**ROTHESAY (town / ville)**

MAY 12, 2008 MUNICIPAL ELECTIONS / ÉLECTIONS MUNICIPALES DU 12 MAI 2008

Date of Incorporation / Date d'incorporation

Number of Seats / Nombre de sièges

Polling Divisions / Sections de vote

JANUARY 1, 1998 / LE 1 JANVIER 1998

1 Mayor/maire

7 councillors at large/conseiller(ère)s généraux(ales)  
24 + 0 Mobile

CANDIDATE CANDIDAT(E)	SEX SEXE	ADDRESS ADRESSE	VOTES RECEIVED VOTES OBTENUS	ELECTED ÉLU(E)	INCUMBENT SORTANT(E)
William J. Bishop	M	149 ch Gibbon Rd, Rothesay, NB E2H 1R4	accl.	A	inc./sort.
<i>Mayor / Maire</i>					
<i>Councillor/Conseiller(ère)</i>					
William R. Carson	M	38 Riverside Dr, Rothesay, NB E2H 1T9	986		
Scott Cochrane	M	24 cour Shadowhill Crt, Rothesay, NB E2E 3M3	1173	E	inc./sort.
J. Malcolm (Mac) Dixon	M	59 crois Charles Cres, Rothesay, NB E2E 5G3	527		
Patricia Gallagher Jette	F	9 cour Kildare Crt, Rothesay, NB E2H 1C3	1362	E	inc./sort.
Terrence J. Kilfoil	M	21 Meadow Dr, Rothesay, NB E2H 1K9	1295	E	inc./sort.
Blair R. MacDonald	M	27 tsse Burnett Terr, Rothesay, NB E2H 1V1	1401	E	
John A. MacDonald	M	47 crois Wanda Cres, Rothesay, NB E2S 1B9	934		
A. Jeanne MacMillan	F	1 ch Bayley Rd, Rothesay, NB E2H 1B8	986		
Norma Mullett	F	4 Sheryl Dr, Rothesay, NB E2S 1A7	1194	E	inc./sort.
Don J. Shea	M	32 Wedgewood Dr, Rothesay, NB E2E 3P7	1180	E	
Jonathan A. Smith	M	78 ch Fox Farm Rd, Rothesay, NB E2H 1J4	907		
Roger Young	M	6 av Kingswood Ave, Rothesay, NB E2E 5R4	985		
Tom Young	M	40 ch Forest Rd, Rothesay, NB E2H 1B5	1316	E	inc./sort.

**TOWN OF SACKVILLE (ville)**  
**MAY 12, 2008 MUNICIPAL ELECTIONS / ÉLECTIONS MUNICIPALES DU 12 MAI 2008**

Date of Incorporation / Date d'incorporation  
 Number of Seats / Nombre de sièges  
 Polling Divisions / Sections de vote

JANUARY 4, 1903 / LE 4 JANVIER 1903  
 1 Mayor/maire  
 8 councillors at large/conseiller(ère)s généraux(ales)  
 12 + 2 Mobile

CANDIDATE CANDIDAT(E)	SEX SEXE	ADDRESS ADRESSE	VOTES RECEIVED VOTES OBTENUS	ELECTED ÉLU(E)	INCUMBENT SORTANT(E)
Pat A. Estabrooks	F	13 Beal Hts, Sackville, NB E4L 3M4	1368	E	inc./sort.
Jamie A. Smith	M	10 Marshview Dr, Sackville, NB E4L 3B3	948		
<i>Mayor / Maire</i>					
<i>Councillor/Conseiller(ère)</i>					
Ronald B. Aiken	M	30 rue Charlotte St, Sackville, NB E4L 3T1	726		inc./sort.
Joel H.C. Beal	M	4 Suncrest Dr, Sackville, NB E4L 4L8	304		
Robert D. Berry	M	181 rue Main St, Sackville, NB E4L 4B3	1235	E	inc./sort.
Acquila J. Bourgeois	M	3 rue Clarence St, Sackville, NB E4L 3T5	650		
Colin B. Estabrooks	M	35 ch Fairfield Rd, Sackville, NB E4L 2X4	464		
George B. Estabrooks	M	13 Uphill Dr, Sackville, NB E4L 1L3	699		
Louise D. Estabrooks	F	34 ch Highmarsh Rd, Sackville, NB E4L 1K2	745		inc./sort.
Merrill Fullerton	M	22 rue Pringle St, Sackville, NB E4L 3E8	1531	E	
Virgil Hammock	M	9 rue Squire St, Sackville, NB E4L 4K8	919	E	inc./sort.
John Higham	M	37 Raworth Hts, Sackville, NB E4L 4H3	1466	E	
Ron Kelly Spurles	M	7 av Milner Ave, Sackville, NB E4L 1G7	266		
Geoff Martin	M	11 rue Weldon St, Sackville, NB E4L 4N3	761		
E. Ross Monk	M	127 rue Main St, Unit(é) C, Sackville, NB E4L 4B2	488		inc./sort.
Joyce O'Neil	F	104 rue Bridge St, Sackville, NB E4L 3P3	1113	E	inc./sort.
Sara Jane Phelan	F	8 rue Bennett St, Sackville, NB E4L 3M6	539		
Bruce I. Phinney	M	4 av Hillcrest Ave Unit(é) 2, Sackville, NB E4L 3X8	1135	E	inc./sort.
Ronald M. Ricker	M	95 rue Bridge St, Unit(é) A, Sackville, NB E4L 3P1	158		
Pamela S. Stokes	M	7 rue Bridge St, Unit(é) A, Sackville, NB E4L 3N6	625		
Michael J. Tower	M	207 ch Walker Rd, Sackville, NB E4L 3K7	767	E	
Margaret Tusz-King	F	106 ch Fairfield Rd, Sackville, NB E4L 2X9	1080	E	

\* Before May 30, 2008 recount at the Municipal Returning Office. The results can be found in section F of this report. / Avant le second dépouillement au bureau du directeur du scrutin le 30 mai 2008. Les résultats se trouvent à la partie F du présent rapport.

**SAINT-ANDRÉ (rural community / communauté rurale)**  
**MAY 12, 2008 MUNICIPAL ELECTIONS / ÉLECTIONS MUNICIPALES DU 12 MAI 2008**

Date of Incorporation / Date d'incorporation  
 Number of Seats / Nombre de sièges

JULY 31, 2006 / LE 31 JUILLET 2006  
 1 Mayor/maire

1 councillor at large/conseiller(ère) généraux(ale)  
 5 councillors by ward/conseiller(ère)s de quartier  
 5 + 1 Mobile

Polling Divisions / Sections de vote

CANDIDATE CANDIDAT(E)	SEX SEXE	ADDRESS ADRESSE	VOTES RECEIVED VOTES OBTENUS	ELECTED ÉLU(E)	INCUMBENT SORTANT(E)
Edgar Lavoie	M	986 Route 255, Saint-André, NB E3Y 3R6	386		
Lionel Poitras	M	478 rue de l'Église St, Saint-André, NB E3Y 2Y5	565	E	inc./sort.
Micheline V. Desjardins	F	395 rue André Sud St, Saint-André, NB E3Y 2V5 <i>Councillor At Large/Conseiller(ère) Général(e)</i>	accl.	A	inc./sort.
Jacques R. Cyr	M	411 rue André Sud St, Saint-André, NB E3Y 2V5 <i>Councillor Ward 1/Conseiller(ère) Quartier 1</i>	134	E	inc./sort.
Yves St-Amand	M	507 rue de l'Église St, Saint-André, NB E3Y 2Y2 <i>Councillor Ward 2/Conseiller(ère) Quartier 2</i>	82		
Carmen St-Amand	F	810 ch Saint-Amand Rd, Saint-André, NB E3Y 3K3 <i>Councillor Ward 3/Conseiller(ère) Quartier 3</i>	accl.	A	inc./sort.
Alyre C. Mazerolle	M	639 ch de l'Église Rd, Saint-André, NB E3Y 2W7 <i>Councillor Ward 4/Conseiller(ère) Quartier 4</i>	accl.	A	
Nelson J. Bernier	M	6 av 5e Ave, Saint-André, NB E3Y 3M3 <i>Councillor Ward 5/Conseiller(ère) Quartier 5</i>	accl.	A	
Mario Godbout	M	316 ch Després Rd, Saint-André, NB E3Y 2Z6	112	E	
Allain Pelletier	M	135 ch Després Rd, Saint-André, NB E3Y 2Y9	96		inc./sort.

**TOWN OF SAINT ANDREWS (ville)**  
**MAY 12, 2008 MUNICIPAL ELECTIONS / ÉLECTIONS MUNICIPALES DU 12 MAI 2008**

Date of Incorporation / Date d'incorporation  
 Number of Seats / Nombre de sièges  
 Polling Divisions / Sections de vote

AUGUST 5, 1903 / LE 5 AOÛT 1903  
 1 Mayor/maire  
 6 councillors at large/conseiller(ère)s généraux(ales)  
 4 + 1 Mobile

CANDIDATE CANDIDAT(E)	SEX SEXE	ADDRESS ADRESSE	VOTES RECEIVED VOTES OBTENUS	ELECTED ÉLU(E)	INCUMBENT SORTANT(E)
John D. Craig	M	255 Mowat Dr, St. Andrews, NB E5B 2N9	580	E	inc./sort.
Mary L. Dowling	F	108 rue Montague St, St. Andrews, NB E5B 1H6	190		
<i>Mayor / Maire</i>					
Catherine (Kate) A. Akagi	F	484 rue Water St, St. Andrews, NB E5B 2R6	377	E	
Leigh A. Beaton	M	21 av Dunn Ave, St. Andrews, NB E5B 3V4	230		
Edith (Edie) C. Bishop	F	332 rue Carleton St, St. Andrews, NB E5B 1B1	535	E	inc./sort.
John Daniel Castell	M	302 tsse Victoria Terr, St. Andrews, NB E5B 1R9	572	E	inc./sort.
Jimmy Roy Alan Craig	M	16 rue Charlotte St, St. Andrews, NB E5B 3X5	192		
Michael B. Craig	M	94 crois Alexandra Cres, St. Andrews, NB E5B 2H9	430	E	inc./sort.
Roger J. McNabb	M	189 rue Princess Royal St, St. Andrews, NB E5B 2A3	558	E	
Mary L. Myers	F	314 rue Parr St, St. Andrews, NB E5B 1M6	493	E	
Cyndy Parker	F	340 rue Queen St, St. Andrews, NB E5B 1G4	341		
Wade L. Simmonds	M	159 ch Clarke Rd, St. Andrews, NB E5B 2N5	withdrew/retiré		
Matthew S. Watkins	M	11 rue Augustus St, St. Andrews, NB E5B 2E6	235		

VILLAGE OF SAINTE-ANNE-DE-MADAWASKA

MAY 12, 2008 MUNICIPAL ELECTIONS / ÉLECTIONS MUNICIPALES DU 12 MAI 2008

Date of Incorporation / Date d'incorporation

Number of Seats / Nombre de sièges

Polling Divisions / Sections de vote

NOVEMBER 9, 1966 / LE 9 NOVEMBRE 1966

1 Mayor/maire

5 councillors at large/conseiller(ère)s généraux(ales)

3 + 2 Mobile

CANDIDATE CANDIDAT(E)	SEX SEXE	ADDRESS ADRESSE	VOTES RECEIVED VOTES OBTENUS	ELECTED ÉLU(E)	INCUMBENT SORTANT(E)
Gilbert (Gil) Beaulieu	M	61 rue Saint-Joseph St, Sainte-Anne-de-Madawaska, NB E7E 1K9	53		
Rodolphe R. Martin	M	52 rue Saint-André St, Sainte-Anne-de-Madawaska, NB E7E 1H6	405	E	
Jacqueline C. Ruest	F	141 rue Principale St, Sainte-Anne-de-Madawaska, NB E7E 1B1	197		
<i>Councillor/Conseiller(ère)</i>					
Jeannot Bernier	M	17 rue Principale St, Sainte-Anne-de-Madawaska, NB E7E 1A5	337	E	
Claude P. D'Amboise	M	37 rue Ringuette St, Sainte-Anne-de-Madawaska, NB E7E 1E7	444	E	
Jacqueline Fournier	F	30 ch Lebel Rd, Sainte-Anne-de-Madawaska, NB E7E 1C7	149		
Sylvie Girard	F	15 rue Saint-Pierre St, Sainte-Anne-de-Madawaska, NB E7E 1L8	471	E	
Norma Martin	F	4 rue Saint-André St, Sainte-Anne-de-Madawaska, NB E7E 1H4	218		
Lise Pelletier-Ruest	F	15 rue Saint-François St, Sainte-Anne-de-Madawaska, NB E7E 1E2	184		
Nicole Ringuette	F	12 rue Fournier St, Sainte-Anne-de-Madawaska, NB E7E 1M6	417	E	
Marcel Sirois	M	119 rue Principale St, Sainte-Anne-de-Madawaska, NB E7E 1A8	241		
Mireille St-Germain	F	15 rue Oneil St, Sainte-Anne-de-Madawaska, NB E7E 1K3	354	E	

VILLAGE DE SAINT-ANTOINE

MAY 12, 2008 MUNICIPAL ELECTIONS / ÉLECTIONS MUNICIPALES DU 12 MAI 2008

Date of Incorporation / Date d'incorporation  
 Number of Seats / Nombre de sièges

NOVEMBER 9, 1966 / LE 9 NOVEMBRE 1966  
 1 Mayor/maire

5 councillors at large/conseiller(ère)s généraux(ales)  
 3 + 2 Mobile

Polling Divisions / Sections de vote

CANDIDATE CANDIDAT(E)	SEX SEXE	ADDRESS ADRESSE	VOTES RECEIVED VOTES OBTENUS	ELECTED ÉLU(E)	INCUMBENT SORTANT(E)
Roseline M. Maillet	F	46 ch Renaud Rd, Saint-Antoine, NB E4V 1N3 <i>Mayor / Maire</i>	accl.	A	
Edna Allain	F	145 av de l'Église Ave, Saint-Antoine, NB E4V 1M2 <i>Councillor/Conseiller(ère)</i>	593	E	inc./sort.
Tammy Boucher	F	29 rue Gerard St, Saint-Antoine, NB E4V 1A9	519	E	
Rhéal Cormier	M	15 rue Canada St, Saint-Antoine, NB E4V 1C4	245		inc./sort.
Ronald Cormier	M	22 av Donald Ave, Saint-Antoine, NB E4V 1G1	596	E	inc./sort.
Rachelle Diotte	F	4575 rue Principale St, Saint-Antoine, NB E4V 1P8	298		
Ghislain LeBlanc	M	21 prom Brian, Saint-Antoine, NB E4V 3L6	540	E	
Michel Nowlan	M	4476 rue Principale St, Unit(é) 2, Saint-Antoine, NB E4V 1P9	531	E	

**VILLAGE OF SAINT-FRANÇOIS DE MADAWASKA / VILLAGE DE SAINT FRANÇOIS DE MADAWASKA**  
 MAY 12, 2008 MUNICIPAL ELECTIONS / ÉLECTIONS MUNICIPALES DU 12 MAI 2008

Date of Incorporation / Date d'incorporation  
 Number of Seats / Nombre de sièges  
 Polling Divisions / Sections de vote

NOVEMBER 9, 1966 / LE 9 NOVEMBRE 1966  
 1 Mayor/maire  
 4 councillors at large/conseiller(ère)s généraux(ales)  
 2 + 1 Mobile

CANDIDATE CANDIDAT(E)	SEX SEXE	ADDRESS ADRESSE	VOTES RECEIVED VOTES OBTENUS	ELECTED ÉLU(E)	INCUMBENT SORTANT(E)
Raoul Cyr	M	9 rue Frontière St, Saint-François-de-Madawaska, NB E7A 1C8	accl.	A	inc./sort.
<i>Mayor / Maire</i>					
<i>Councillor/Conseiller(ère)</i>					
Mike (Charrue) Daigle	M	27 rue Lebel St, Saint-François-de-Madawaska, NB E7A 1E3	80		inc./sort.
Lise Landry	F	14 rue Duroc St, Saint-François-de-Madawaska, NB E7A 1C4	198	E	
Oneil Lebel	M	21 rue Frontière St, Saint-François-de-Madawaska, NB E3V 1C8	192	E	inc./sort.
Benoît Milliard	M	2000 rue Commerciale St, Saint-François-de-Madawaska, NB E7A	244	E	
Daniel C. Nadeau	M	22 rue Duroc St, Saint-François-de-Madawaska, NB E7A 1C4	103		
Daniel Pelletier	M	1988 rue Commerciale St, Saint-François-de-Madawaska, NB E7A	99		inc./sort.
Sylvain St-Onge	M	1854 rue Commerciale St, Saint-François-de-Madawaska, NB E7A	123	E	

**TOWN OF ST. GEORGE (ville)**

MAY 12, 2008 MUNICIPAL ELECTIONS / ÉLECTIONS MUNICIPALES DU 12 MAI 2008

Date of Incorporation / Date d'incorporation

Number of Seats / Nombre de sièges

Polling Divisions / Sections de vote

NOVEMBER 8, 1904 / LE 8 NOVEMBRE 1904

1 Mayor/maire

6 councillors at large/conseiller(ère)s généraux(ales)

3 + 0 Mobile

CANDIDATE CANDIDAT(E)	SEX SEXE	ADDRESS ADRESSE	VOTES RECEIVED VOTES OBTENUS	ELECTED ÉLU(E)	INCUMBENT SORTANT(E)
Veronica (Ronnie) A. Cousins	F	53 av Riverview Ave, St. George, NB E5C 3M5	242		
Sharon E. Tucker	F	149 rue Main St, St. George, NB E5C 3J8	298	E	
<i>Mayor / Maire</i>					
Sterling P. Harris	M	15 crois Armstrong Cres, St. George, NB E5C 1A1	337	E	inc./sort.
Nicole Henry	F	9 Lee Lane, St. George, NB E5C 3V4	210		
Ryan J.R. Henry	M	9 Lee Lane, St. George, NB E5C 3V4	190		
Bruce D. Jackson	M	108 rue Brunswick St, St. George, NB E5C 1A9	413	E	inc./sort.
Terry Eugene Leslie	M	107 ch Letete Rd, St. George, NB E5C 3H5	242		
Shelly D. Merrill-MacKillop	F	4 cour Simpson Crt, St. George, NB E5C 3N5	248	E	
Gail D. Mullin	F	4 cour Kennedy Crt, St. George, NB E5C 3G4	352	E	
Lisa Joyce Needle	F	25 ch Manor Rd, St. George, NB E5C 3N6	289	E	
John S. Norman, Sr.	M	148 rue Brunswick St, St. George, NB E5C 3A5	319	E	inc./sort.
<i>Councillor/Conseiller(ère)</i>					

**VILLAGE DE ST. HILAIRE**  
**MAY 12, 2008 MUNICIPAL ELECTIONS / ÉLECTIONS MUNICIPALES DU 12 MAI 2008**

Date of Incorporation / Date d'incorporation  
 Number of Seats / Nombre de sièges  
 Polling Divisions / Sections de vote

OCTOBER 2, 1967 / LE 2 OCTOBRE 1967  
 1 Mayor/maire  
 3 councillors at large/conseiller(ère)s généraux(ales)  
 1 + 0 Mobile

CANDIDATE CANDIDAT(E)	SEX SEXE	ADDRESS ADRESSE	VOTES RECEIVED VOTES OBTENUS	ELECTED ÉLU(E)	INCUMBENT SORTANT(E)
Alfred Chamberland	M	2234 rue Centrale St, Saint-Hilaire, NB E3V 4W1	35		
Raymond Sirois	M	56 rue Albert St, Saint-Hilaire, NB E3V 4V4	101	E	
<i>Mayor / Maire</i>					
Zoël Couturier	M	2341 rue Centrale St, Saint-Hilaire, NB E3V 4V9	74		
Roland Dubé	M	15 rue Chassé St, Saint-Hilaire, NB E3V 4W3	86	E	inc./sort.
Josée Levesque	F	2399 rue Centrale St, Saint-Hilaire, NB E3V 4V9	107	E	
Marcel Morneau	M	2355 rue Centrale St, Saint-Hilaire, NB E3V 4V9	95	E	inc./sort.
<i>Councillor/Conseiller(ère)</i>					

**SAINTE-ISIDORE (village)**  
**MAY 12, 2008 MUNICIPAL ELECTIONS / ÉLECTIONS MUNICIPALES DU 12 MAI 2008**

Date of Incorporation / Date d'incorporation  
 Number of Seats / Nombre de sièges  
 Polling Divisions / Sections de vote

JUNE 1, 1991 / LE 1 JUIN 1991  
 1 Mayor/maire  
 4 councillors at large/conseiller(ère)s généraux(ales)  
 2 + 0 Mobile

CANDIDATE CANDIDAT(E)	SEX SEXE	ADDRESS ADRESSE	VOTES RECEIVED VOTES OBTENUS	ELECTED ÉLU(E)	INCUMBENT SORTANT(E)
Cécile Renaud	F	4084 boul des Fondateurs Blvd, Sainte-Isidore, NB E8M 1G2 <i>Mayor / Maire</i>	accl.	A	inc./sort.
Raymond Arsenault	M	3843 boul des Fondateurs Blvd, Sainte-Isidore, NB E8M 1B7 <i>Councillor/Conseiller(ère)</i>	293	E	inc./sort.
Paul Haché	M	3995 boul des Fondateurs Blvd, Sainte-Isidore, NB E8M 1E7	208	E	inc./sort.
Marina Losier	F	3629 boul des Fondateurs Blvd, Sainte-Isidore, NB E8M 1B3	233	E	inc./sort.
Roland Richard	M	4158 boul des Fondateurs Blvd, Sainte-Isidore, NB E8M 1G4	182	E	inc./sort.
Noëlla Robichaud	F	3960 boul des Fondateurs Blvd, Sainte-Isidore, NB E8M 1C2	225	E	inc./sort.
Oscar Roussel	M	4301 boul des Fondateurs Blvd, Sainte-Isidore, NB E8M 1G9	335	E	inc./sort.
Donald Thériault	M	9 rue David St, Sainte-Isidore, NB E8M 1E1	139	E	inc./sort.

**THE CITY OF SAINT JOHN (cité)**

MAY 12, 2008 MUNICIPAL ELECTIONS / ÉLECTIONS MUNICIPALES DU 12 MAI 2008

Date of Incorporation / Date d'incorporation  
 Number of Seats / Nombre de sièges

MAY 18, 1785 / LE 18 MAI 1785  
 1 Mayor/maire

2 councillors at large/conseiller(ère)s généraux(ales)  
 8 councillors by ward/conseiller(ère)s de quartier  
 147 + 7 Mobile

Polling Divisions / Sections de vote

CANDIDATE CANDIDAT(E)	SEX SEXE	ADDRESS ADRESSE	VOTES RECEIVED VOTES OBTENUS	ELECTED ÉLU(E)	INCUMBENT SORTANT(E)
Ivan Court	M	2 boul Valentine Blvd, Saint John, NB E2M 5G9	8851	E	
John P. Ferguson	M	33 crois Vista Ridge Cres, Saint John, NB E2J 4K4	6187		
Michelle Hooton	F	122 rue Carmarthen St, Saint John, NB E2L 2N8	4211		
Norm McFarlane	M	398 crois Elmore Cres, Saint John, NB E2M 3C1	3978		inc./sort.
Mike Richardson	M	589 av Lancaster Ave, Saint John, NB E2M 2M1	751		
<i>Councillor At Large/Conseiller(ère) Général(e)</i>					
Stephen Chase	M	30 Anglin Dr, Saint John, NB E2K 3P9	9926	E	inc./sort.
Susan E. Huestis-Toner	F	28 rue Germain St, Unit(é) 6, Saint John, NB E2L 2E5	1904		
Danny Jardine	M	850 av Grandview Ave, Saint John, NB E2J 4C5	6243		
Mark LeBlanc	M	4 av Ford Ave, Saint John, NB E2H 2B4	2258		
Rick Mantle	M	107 crois Brookview Cres, Saint John, NB E2M 4L2	3367		
Anne-Marie Mullin	F	186 rue Germain St, Saint John, NB E2L 2G4	7393		
Chris Titus	M	300 crois Balmoral Cres, Saint John, NB E2M 4V7	8486	E	inc./sort.
Albert A. Vincent	M	185 ch Loch Lomond Rd, Saint John, NB E2J 3S3	2506		
<i>Councillor Ward 1/Conseiller(ère) Quartier 1</i>					
Owen Boyle	M	18 crois Clarkhill Cres, Saint John, NB E2M 5P7	2486		
Bill Farren	M	873 Edgehill Row, Saint John, NB E2M 4G7	2763	E	inc./sort.
Vic Fitzgerald	M	309 av Montreal Ave, Saint John, NB E2M 3K5	2235		
Peter McGuire	M	88 Dexter Dr, Saint John, NB E2M 4M6	3577	E	inc./sort.
Kathy E. Rogers	F	353 ch Dwyer Rd, Saint John, NB E2M 4T6	2144		
<i>Councillor Ward 2/Conseiller(ère) Quartier 2</i>					
Patricia (Patty) Higgins	F	80 av Daniel Ave, Saint John, NB E2K 2A8	2364		*
Debbie McCormack	F	509 ch Boars Head Rd, Saint John, NB E2K 5C1	2108		*
H. Gary Sullivan	M	56 cour Park Lawn Crt, Saint John, NB E2K 2B9	2765	E	
Carl A. White	M	23 Cedarwood Dr, Saint John, NB E2K 4T4	2363		inc./sort.
<i>Councillor Ward 3/Conseiller(ère) Quartier 3</i>					
Craig Allen	M	248 rue Germain St, Saint John, NB E2L 2G6	376		
Chris Belyea	M	249 rue Tower St, Saint John, NB E2M 1Z5	577		
Jay Y. Chang	M	162 rue Prince William St, Saint John, NB E2L 2B6	1279		inc./sort.
Sheila C. Croteau	F	255 rue Charlotte St, Saint John, NB E2L 2K3	295		
Carl Killen	M	159 rue Orange St, Saint John, NB E2L 1M7	1550	E	

May 12, 2008 Quadrennial Elections  
 MUNICIPAL

D-92

Élections quadriennales du 12 mai 2008  
 MUNICIPALES

Tony Mowery	M	237 rue Prince St, Unit(é) 2, Saint John, NB E2M 1P3	389
Kurt Peacock	M	56 rue Canterbury St, Unit(é) 3, Saint John, NB E2L 2C5	1095
Christine Saumure	F	55 rue Smythe St, Unit(é) 305, Saint John, NB E2L 5A2	524
Donnie Snook	M	575 av Martha Ave, Saint John, NB E2J 4L7	1874
Carl M. Trickey	M	220 rue Germain St, Saint John, NB E2L 2G4	758
<i>Councillor Ward 4/Conseiller(ère) Quartier 4</i>			
Bruce Court	M	47 Marilyn Dr, Saint John, NB E2N 1S6	2309
Teresa Debly	F	130 av Debly Ave, Saint John, NB E2P 1J1	1442
Kevin Goggan	M	171 ch Bradley Lake Rd, Saint John, NB E2S 1B7	1238
Carole Keddy	F	361 ch Anthony's Cove Rd, Saint John, NB E2P 1K9	546
Ralph Landers	M	60 av Crescent Ave, Saint John, NB E2J 3R6	1722
Joe Mott	M	3066 ch Loch Lomond Rd, Saint John, NB E2N 1B3	1987
James (Jamie) A. Whelley	M	2520 ch Loch Lomond Rd, Saint John, NB E2N 1A4	1623

\* Due to an administrative error, the Municipal Electoral Officer set aside the declaration of the municipal returning officer and called a by-election for the second council position in Ward 2, in accordance with subsection 42.1 of the Municipal Elections Act.

\* À cause d'une erreur administrative, le directeur des élections municipales a annulé la déclaration du directeur du scrutin municipal et a ordonné la tenue d'une élection complémentaire pour le deuxième siège de conseiller(ère) au Quartier 2 selon le paragraphe 42.1 de la Loi sur les élections municipales.

**MAY 12, 2008 MUNICIPAL ELECTIONS / ÉLECTIONS MUNICIPALES DU 12 MAI 2008**  
**SAINT-LÉOLIN (village)**

Date of Incorporation / Date d'incorporation: **OCTOBER 1, 1978 / LE 1 OCTOBRE 1978**  
 Number of Seats / Nombre de sièges: **1 Mayor/maire**  
**5 councillors at large/conseiller(ère)s généraux(ales)**  
**2 + 0 Mobile**

Polling Divisions / Sections de vote

CANDIDATE CANDIDAT(E)	SEX SEXE	ADDRESS ADRESSE	VOTES RECEIVED VOTES OBTENUS	ELECTED ÉLU(E)	INCUMBENT SORTANT(E)
Joseph Lanteigne	M	260 rue du Bocage St, Saint-Léolin, NB E8N 2S9 <i>Mayor / Maire</i>	accl.	A	inc./sort.
Léontine Bastille	F	1455 ch des Boudreau Rd, Saint-Léolin, NB E8N 2N5 <i>Councillor/Conseiller(ère)</i>	accl.	A	inc./sort.
Rosa Clément	F	286 rue des Bois-Francis St, Saint-Léolin, NB E8N 2R2	accl.	A	inc./sort.
Edwidge Cormier	F	465 boul St-Joseph Blvd, Saint-Léolin, NB E8N 2M9	accl.	A	inc./sort.
Bertrand Destrosiers	M	871 boul St-Joseph Blvd, Saint-Léolin, NB E8N 2P7	accl.	A	inc./sort.
Nicole Godin	F	773 boul St-Joseph Blvd, Saint-Léolin, NB E8N 2N8	accl.	A	inc./sort.

**TOWN OF ST. LEONARD (ville)**

MAY 12, 2008 MUNICIPAL ELECTIONS / ÉLECTIONS MUNICIPALES DU 12 MAI 2008

Date of Incorporation / Date d'incorporation

Number of Seats / Nombre de sièges

Polling Divisions / Sections de vote

JUNE 18, 1920 / LE 18 JUIN 1920

1 Mayor/maire

6 councillors at large/conseiller(ère)s généraux(ales)

3 + 2 Mobile

CANDIDATE CANDIDAT(E)	SEX SEXE	ADDRESS ADRESSE	VOTES RECEIVED VOTES OBTENUS	ELECTED ÉLU(E)	INCUMBENT SORTANT(E)
Carmel St-Amand	M	21 rue Mazerolle St, Saint-Léonard, NB E7E 2A2 <i>Mayor / Maire</i>	accl.	A	
Kenneth Akerley	M	53 rue Saint-François St, Saint-Léonard, NB E7E 2H3 <i>Councillor/Conseiller(ère)</i>	413	E	
Norbert Bourgoin	M	22 rue Daigle St, Saint-Léonard, NB E7E 2C5	255		inc./sort.
Gail Dubé	F	173 rue St-Antoine St, Unit(é) 1, Saint-Léonard, NB E7E 1Z1	408	E	
Violette Marquis	F	23 rue St-Antoine St, Saint-Léonard, NB E7E 1Y9	182	E	
Guy Michaud	M	505 rue Principale St, Saint-Léonard, NB E7E 2J2	270	E	
Céline Ouellette	F	760 rue Principale St, Saint-Léonard, NB E7E 2H7	327	E	inc./sort.
Francis Guido Ouellette	M	17 rue Soucy St, Saint-Léonard, NB E7E 2E5	113		
Lisa Parent	F	869 rue Principale St, Saint-Léonard, NB E7E 2J8	215		inc./sort.
Connie Pelletier-Tardif	F	26 rue Mazerolle St, Saint-Léonard, NB E7E 1Z9	272	E	inc./sort.
Marcel Ringuette	M	41 rue Saint-François St, Saint-Léonard, NB E7E 2H3	254		
Henri Soucy	M	614 rue Principale St, Saint-Léonard, NB E7E 2H5	332	E	

**SAINT-LOUIS DE KENT (village)**  
**MAY 12, 2008 MUNICIPAL ELECTIONS / ÉLECTIONS MUNICIPALES DU 12 MAI 2008**

Date of Incorporation / Date d'incorporation  
 Number of Seats / Nombre de sièges  
 Polling Divisions / Sections de vote

OCTOBER 1, 1978 / LE 1 OCTOBRE 1978  
 1 Mayor/maire  
 4 councillors at large/conseiller(ère)s généraux(ales)  
 2 + 2 Mobile

CANDIDATE CANDIDAT(E)	SEX SEXE	ADDRESS ADRESSE	VOTES RECEIVED VOTES OBTENUS	ELECTED ÉLU(E)	INCUMBENT SORTANT(E)
Louis J. Arsenault	M	22 rue Beauséjour St, Saint-Louis-de-Kent, NB E4X 1A8 <i>Mayor / Maire</i>	accl.	A	inc./sort.
Carmen Daigle	F	58 rue Notre-Dame St, Saint-Louis-de-Kent, NB E4X 1E4 <i>Councillor/Conseiller(ère)</i>	accl.	A	inc./sort.
Roland Gallant	M	22 rue Dubois St, Saint-Louis-de-Kent, NB E4X 1C9	accl.	A	inc./sort.
Anthony (Tony) Hébert	M	10452 rue Principale St, Saint-Louis-de-Kent, NB E4X 1G5	accl.	A	inc./sort.
Howard Vautour	M	57 rue Bellevue St, Saint-Louis-de-Kent, NB E4X 1B3	accl.	A	inc./sort.

**SAINTE-MARIE-SAINT-RAPHAËL (village)**  
**MAY 12, 2008 MUNICIPAL ELECTIONS / ÉLECTIONS MUNICIPALES DU 12 MAI 2008**

Date of Incorporation / Date d'incorporation  
 Number of Seats / Nombre de sièges  
 Polling Divisions / Sections de vote

MAY 12, 1986 / LE 12 MAI 1986  
 1 Mayor/maire  
 5 councillors at large/conseiller(ère)s généraux(ales)  
 3 + 0 Mobile

CANDIDATE CANDIDAT(E)	SEX SEXE	ADDRESS ADRESSE	VOTES RECEIVED VOTES OBTENUS	ELECTED ÉLU(E)	INCUMBENT SORTANT(E)
Henri Pierre Duguay	M	1580 boul de la Mer Blvd, Sainte-Marie-Saint-Raphaël, NB E8T 1P3	380	E	inc./sort.
Conrad Godin	M	1396 boul de la Mer Blvd, Sainte-Marie-Saint-Raphaël, NB E8T 1P3	216		
<i>Councillor/Conseiller(ère)</i>					
Nancy Aubut	F	37 rue Paulin St, Sainte-Marie-Saint-Raphaël, NB E8T 1T7	346	E	
Marie-Josée Chiasson	F	924 rue Ste-Marie St, Sainte-Marie-Saint-Raphaël, NB E8T 1S7	244	E	
Herménégilde Duguay	M	1149 boul De La Mer Blvd, Sainte-Marie-Saint-Raphaël, NB E8T 1V	199		inc./sort.
Rhéal L. Gauvin	M	24 rue Gauvin St, Sainte-Marie-Saint-Raphaël, NB E8T 1R5	234		
Linda R. Haché	F	157 rue St-Raphaël Ouest St, Sainte-Marie-Saint-Raphaël, NB E8T	330	E	
Cyrille Hébert	M	475 rue St-Raphaël N St, Sainte-Marie-Saint-Raphaël, NB E8T 1S3	151		inc./sort.
Luc Levesque	M	72 rue Arlequin St, Sainte-Marie -Saint-Raphaël, NB E8T 1N4	192		inc./sort.
Onile Mallet	M	11 rue du Bercail St, Sainte-Marie-Saint-Raphaël, NB E8T 1T2	161		inc./sort.
Paul Mallet	M	61 rue St-Raphaël Ouest St, Sainte-Marie-Saint-Raphaël, NB E8T 1	161		
Louis-Paul Savoie	M	884 rue Ste-Marie, Sainte-Marie-Saint-Raphaël, NB E8T 1S7	342	E	
Annie Ward	F	795 rue Ste-Marie, Sainte-Marie-Saint-Raphaël, NB E8T 1S8	379	E	

**VILLAGE OF ST. MARTINS**  
**MAY 12, 2008 MUNICIPAL ELECTIONS / ÉLECTIONS MUNICIPALES DU 12 MAI 2008**

Date of Incorporation / Date d'incorporation  
 Number of Seats / Nombre de sièges  
 Polling Divisions / Sections de vote

NOVEMBER 9, 1966 / LE 9 NOVEMBRE 1966  
 1 Mayor/maire  
 3 councillors at large/conseiller(ère)s généraux(ales)  
 1 + 0 Mobile

CANDIDATE CANDIDAT(E)	SEX SEXE	ADDRESS ADRESSE	VOTES RECEIVED VOTES OBTENUS	ELECTED ÉLU(E)	INCUMBENT SORTANT(E)
Jim Huttges	M	19 ch Chester Park Rd, St. Martins, NB E5R 1G3 <i>Mayor / Maire</i>	accl.	A	inc./sort.
Bette Ann M. Chatterton	F	85 rue Main St, St. Martins, NB E5R 1B4 <i>Councillor/Conseiller(ère)</i>	115	E	
Michael Roy Gillcris	M	27 ch Chester Park Rd, St. Martins, NB E5R 1G3	98	E	inc./sort.
James (Jamie) Moran	M	203 rue Main St, St. Martins, NB E5R 1B7	104	E	
Robert W. Proctor	M	37 ch Chester Park Rd, St. Martins, NB E5R 1G3	49	E	

**SAINT-QUENTIN (town / ville)**

MAY 12, 2008 MUNICIPAL ELECTIONS / ÉLECTIONS MUNICIPALES DU 12 MAI 2008

Date of Incorporation / Date d'incorporation

Number of Seats / Nombre de sièges

Polling Divisions / Sections de vote

NOVEMBER 9, 1966 / LE 9 NOVEMBRE 1966

1 Mayor/maire

5 councillors at large/conseiller(ère)s généraux(ales)

5 + 0 Mobile

CANDIDATE CANDIDAT(E)	SEX SEXE	ADDRESS ADRESSE	VOTES RECEIVED VOTES OBTENUS	ELECTED ÉLU(E)	INCUMBENT SORTANT(E)
Robert Beaulieu	M	30 rue Beaulieu St, Saint-Quentin, NB E8A 1B1 <i>Mayor / Maire</i>	accl.	A	inc./sort.
Jocelyne Q. Bossé	F	45 rue Turcotte St, Saint-Quentin, NB E8A 2A8 <i>Councillor/Conseiller(ère)</i>	accl.	A	inc./sort.
Rita Gagnon	F	28 rue Deschênes St, Unit(é) A, Saint-Quentin, NB E8A 1M1	accl.	A	inc./sort.
Rodrigue Levesque	M	25 rue Latour St, Saint-Quentin, NB E8A 1S5	accl.	A	inc./sort.
Nicole Somers	F	27 rue Gagon St, Saint-Quentin, NB E8A 1N4	accl.	A	inc./sort.
Marie-Josée Thériault	F	12 rue Turcotte St, Saint-Quentin, NB E8A 2A9	accl.	A	inc./sort.

**TOWN OF ST. STEPHEN (ville)**

MAY 12, 2008 MUNICIPAL ELECTIONS / ÉLECTIONS MUNICIPALES DU 12 MAI 2008

Date of Incorporation / Date d'incorporation

Number of Seats / Nombre de sièges

Polling Divisions / Sections de vote

MAY 17, 1871 / LE 17 MAI 1871

1 Mayor/maire

6 councillors at large/conseiller(ère)s généraux(ales)

9 + 1 Mobile

CANDIDATE CANDIDAT(E)	SEX SEXE	ADDRESS ADRESSE	VOTES RECEIVED VOTES OBTENUS	ELECTED ÉLU(E)	INCUMBENT SORTANT(E)
Allan Gillmor	M	94 rue Union St, St. Stephen, NB E3L 1V5	539		inc./sort.
G.L. (Jed) Purcell	M	344 boul Milltown Blvd, St. Stephen, NB E3L 1J4	767	E	
<i>Mayor / Maire</i>					
<i>Councillor/Conseiller(ère)</i>					
Paul R. Harrell	M	61 rue Prince William St, Unit(e) I, St. Stephen, NB E3L 1S5	withdrew/retiré		
Jim M. Maxwell	M	147 rue King St, St. Stephen, NB E3L 2C7	968	E	inc./sort.
Bill J. McCurdy	M	105 Queensway Way, St. Stephen, NB E3L 1L6	557		
Ken D. Parker	M	77 rue Hawthorne St, St. Stephen, NB E3L 1W7	772	E	
Robert Y. Phillips	M	86 rue Union St, St. Stephen, NB E3L 1V5	510		
John B. Quartermain	M	21 rue Dow St, St. Stephen, NB E3L 1R4	930	E	
Robert Tinker	M	53 rue Main St, St. Stephen, NB E3L 1Z5	907	E	inc./sort.
Gavin G. Tournishey	M	5 rue Cedar St, St. Stephen, NB E3L 2V8	720	E	
Ralph E. Williams	M	14 Hartford Lane, St. Stephen, NB E3L 3A7	662	E	inc./sort.

**SALSBURY (village)**  
MAY 12, 2008 MUNICIPAL ELECTIONS / ÉLECTIONS MUNICIPALES DU 12 MAI 2008

Date of Incorporation / Date d'incorporation  
 Number of Seats / Nombre de sièges  
 Polling Divisions / Sections de vote

NOVEMBER 9, 1966 / LE 9 NOVEMBRE 1966  
 1 Mayor/maire  
 5 councillors at large/conseiller(ère)s généraux(ales)  
 4 + 2 Mobile

CANDIDATE CANDIDAT(E)	SEX SEXE	ADDRESS ADRESSE	VOTES RECEIVED VOTES OBTENUS	ELECTED ÉLU(E)	INCUMBENT SORTANT(E)
Terry A. Keating	M	15 Highland Dr, Salisbury, NB E4J 2G6	436	E	inc./sort.
Carol A. Wortman	F	3221 rue Main St, Salisbury, NB E4J 2K7	378		
<i>Councillor/Conseiller(ère)</i>					
Allan Roy Ayles	M	3234 rue Main St, Salisbury, NB E4J 2M2	541	E	inc./sort.
Beverly A. Best	F	12 rue Briarcroft St, Salisbury, NB E4J 2A9	525	E	inc./sort.
Robert W. Kitchen	M	22 Larsen Lane, Salisbury, NB E4J 3N6	554	E	inc./sort.
Robert (Bob) C. Lamb	M	27 rue Parkin St, Salisbury, NB E4J 2N3	494	E	
Ritchie W. Lewis	M	72 ch Reeder Rd, Salisbury, NB E4J 2P5	462		
Dennis R. Smith	M	37 rue Vaughan St, Salisbury, NB E4J 2S9	290		
William (Bill) Wilson	M	22 Maplehurst Dr, Salisbury, NB E4J 2M5	540	E	

**SHEDIAC (town / ville)**

MAY 12, 2008 MUNICIPAL ELECTIONS / ÉLECTIONS MUNICIPALES DU 12 MAI 2008

Date of Incorporation / Date d'incorporation

Number of Seats / Nombre de sièges

Polling Divisions / Sections de vote

JANUARY 7, 1903 / LE 7 JANVIER 1903

1 Mayor/maire

4 councillors at large/conseiller(ère)s généraux(l(ales))

4 councillors by ward/conseiller(ère)s de quartier

12 + 3 Mobile

CANDIDATE CANDIDAT(E)	SEX SEXE	ADDRESS ADRESSE	VOTES RECEIVED		ELECTED		INCUMBENT	
			VOTES OBTENUS	ELU(E)	ELU(E)	SORTANT(E)		
Raymond Cormier	M	246 crois Ernest Cres, Shediac, NB E4P 1R8	1544	E	E	inc./sort.		
Léo Doiron	M	79 av LeBlanc Ave, Shediac, NB E4P 1Y6	1415					
<i>Councillor At Large/Conseiller(ère) Général(e)</i>								
Nicolas Blouin	M	42 rue Alphonse St, Shediac, NB E4P 1E1	1206					
Peter Breau	M	84 rue Alphonse St, Shediac, NB E4P 1E1	1697	E	E	inc./sort.		
Laura Gallant	F	350 rue Pascal Poirier St, Unit(é) 104, Shediac, NB E4P 2K9	1626	E	E			
Jacques LeBlanc	M	174 cour Port-Royal Crt, Shediac, NB E4P 9E3	1812	E	E			
Lita LeBlanc	F	450 rue Main St, Unit(é) A, Shediac, NB E4P 2G8	1262	E	E	inc./sort.		
Ernie T. O'Brien	M	42 rue Inglis St, Shediac, NB E4P 8T1	1324	E	E			
Daniel (Danny) Peters	M	44 rue Tipperary St, Shediac, NB E4P 3V8	944					
<i>Councillor Ward 1/Conseiller(ère) Quartier 1</i>								
Marc R. LeBlanc	M	190 prom Riverside, Shediac, NB E4P 2P4	327					
Michel (Mike) Thibodeau	M	31 rue Hamilton St, Shediac, NB E4P 1W1	341	E	E			
<i>Councillor Ward 2/Conseiller(ère) Quartier 2</i>								
André (Andy) Caissie	M	244 rue Landry St, Unit(é) A, Shediac, NB E4P 9E7	313	E	E	inc./sort.		
Ronald S. Carrier	M	123 rue Sackville St, Shediac, NB E4P 2R1	270					
<i>Councillor Ward 3/Conseiller(ère) Quartier 3</i>								
Dominique P. Bernier	M	41 rue Alphonse St, Shediac, NB E4P 1C9	204					
Charles J. LeBlanc	M	396 rue Ouellet St, Shediac, NB E4P 2K7	359	E	E			
Victoria E. Oliver	F	656 rue Luc St, Shediac, NB E4P 2A4	63					
<i>Councillor Ward 4/Conseiller(ère) Quartier 4</i>								
Normand J. Belliveau	M	104 rue La Batture St, Shediac, NB E4P 1Y3	535	E	E	inc./sort.		
Gilles Yvon Brine	M	84 rue Aurèle Cormier St, Shediac, NB E4P 9B9	400					

**TOWN OF SHIPPAGAN (ville)**

MAY 12, 2008 MUNICIPAL ELECTIONS / ÉLECTIONS MUNICIPALES DU 12 MAI 2008

Date of Incorporation / Date d'incorporation

Number of Seats / Nombre de sièges

Polling Divisions / Sections de vote

JANUARY 1, 1958 / LE 1 JANVIER 1958

1 Mayor/maire

6 councillors at large/conseiller(ère)s généraux(ales)

6 + 5 Mobile

CANDIDATE CANDIDAT(E)	SEX SEXE	ADDRESS ADRESSE	VOTES RECEIVED VOTES OBTENUS	ELECTED ÉLU(E)	INCUMBENT SORTANT(E)
Jonathan Roch Noël	M	167 rue des Peupliers St, Shippagan, NB E8S 1J7 <i>Mayor / Maire</i>	accl.	A	inc./sort.
Mireille Caron	F	80 boul J.D. Gauthier Blvd, Shippagan, NB E8S 2L6 <i>Councillor/Conseiller(ère)</i>	736	E	
Bernice Doiron Chiasson	F	139 rue Goupil St, Shippagan, NB E8S 1W1	811	E	inc./sort.
Carole Doucet	F	209 rue Bellefeuille St, Shippagan, NB E8S 1G5	675		
Wilfred L. Gaudet	M	121 rue DeGrâce St, Shippagan, NB E8S 1H2	789	E	inc./sort.
Rémi Hébert	M	207 av Loudon Ave, Shippagan, NB E8S 1R6	757	E	inc./sort.
Jean-Marc Mallet	M	126 rue 17e St, Shippagan, NB E8S 1G3	789	E	inc./sort.
Patrice-Éloi Mallet	M	171 rue 15e St, Shippagan, NB E8S 1E3	753	E	inc./sort.
Isabelle Power	F	129 rue des Pionniers St, Shippagan, NB E8S 3J3	554	E	inc./sort.

**VILLAGE OF STANLEY / VILLAGE DE STANLEY**

MAY 12, 2008 MUNICIPAL ELECTIONS / ÉLECTIONS MUNICIPALES DU 12 MAI 2008

Date of Incorporation / Date d'incorporation

Number of Seats / Nombre de sièges

Polling Divisions / Sections de vote

NOVEMBER 9, 1966 / LE 9 NOVEMBRE 1966

1 Mayor/maire

3 councillors at large/conseiller(ère)s généraux(ales)

1 + 1 Mobile

CANDIDATE CANDIDAT(E)	SEX SEXE	ADDRESS ADRESSE	VOTES RECEIVED VOTES OBTENUS	ELECTED ÉLU(E)	INCUMBENT SORTANT(E)
Richard A. Storey	M	15 cour Alexander Crt, Stanley, NB E6B 1E3 <i>Mayor / Maire</i>	accl.	A	
Shelley Douglass-Bartlett	F	41 ch Ward Settlement Rd, Stanley, NB E6B 1Y9 <i>Councillor/Conseiller(ère)</i>	accl.	A	
Tracy J. Hunter	F	38 ch English Settlement Rd, Stanley, NB E6B 2C8	accl.	A	inc./sort.
Barbara J. MacDonald	F	11 ch Giants Glen Rd, Stanley, NB E6B 1S4	accl.	A	inc./sort.

**TOWN OF SUSSEX (ville)**  
**MAY 12, 2008 MUNICIPAL ELECTIONS / ÉLECTIONS MUNICIPALES DU 12 MAI 2008**

Date of Incorporation / Date d'incorporation: JUNE 2, 1904 / LE 2 JUIN 1904  
 Number of Seats / Nombre de sièges: 1 Mayor/maire  
 7 councillors at large/conseiller(ère)s généraux(ales)  
 Polling Divisions / Sections de vote: 8 + 1 Mobile

CANDIDATE CANDIDAT(E)	SEX SEXE	ADDRESS ADRESSE	VOTES RECEIVED VOTES OBTENUS	ELECTED ÉLU(E)	INCUMBENT SORTANT(E)
Ralph A. Carr	M	67 crois Brookview Cres, Sussex, NB E4E 2H6 <i>Mayor / Maire</i>	accl.	A	inc./sort.
Kevin D. Black	M	66 Maxwell Dr, Sussex, NB E4E 5L4 <i>Councillor/Conseiller(ère)</i>	522		inc./sort.
Shelley L. Bradley	F	100 rue Court St, Sussex, NB E4E 1N4	652	E	inc./sort.
Stephen A.R. Campbell	M	52 cour Oak Crt, Sussex, NB E4E 2L6	655	E	inc./sort.
Gary M. Fulton	M	56 rue Queen St, Sussex, NB E4E 2A9	604	E	inc./sort.
Elizabeth Stuart	F	12 cour Wallace Crt, Sussex, NB E4E 2C6	540	E	inc./sort.
Marc Thorne	M	47 cour Oak Crt, Sussex, NB E4E 2L7	701	E	inc./sort.
Tim W. Wilson	M	70 av Pleasant Ave, Sussex, NB E4E 1X7	637	E	inc./sort.
Mark Wright	M	19 rue Elm St, Unit(é) 14, Sussex, NB E4E 1E3	536	E	inc./sort.

**Plebiscite Question / Question soumise au plébiscite:**

Are you in favour of the newly elected town council pursuing the possibility of amalgamating the Town of Sussex and the Village of Sussex Corner to form a new municipality during its mandate from May 2008 to May 2012?  
 Êtes-vous d'accord pour que le conseil municipal nouvellement élu examine la possibilité de fusionner la ville de Sussex et le village de Sussex Corner afin de créer une nouvelle municipalité pendant son mandat de mai 2008 à mai 2012?

YES/OUI	690
NO/NON	109

**VILLAGE OF SUSSEX CORNER / VILLAGE DE SUSSEX CORNER**

MAY 12, 2008 MUNICIPAL ELECTIONS / ÉLECTIONS MUNICIPALES DU 12 MAI 2008

Date of Incorporation / Date d'incorporation

NOVEMBER 9, 1966 / LE 9 NOVEMBRE 1966

Number of Seats / Nombre de sièges

1 Mayor/maire

5 councillors at large/conseiller(ère)s généraux(ales)

Polling Divisions / Sections de vote

3 + 0 Mobile

CANDIDATE CANDIDAT(E)	SEX SEXE	ADDRESS ADRESSE	VOTES RECEIVED VOTES OBTENUS	ELECTED ÉLU(E)	INCUMBENT SORTANT(E)
Eric C. Cunningham	M	1106 rue Main St, Sussex Corner, NB E4E 2Z8	255	E	
Garth P. Long	M	1167 ch Post Rd, Sussex Corner, NB E4E 2X7	135		
Peter Edward Wiggins	M	22 Barbara Dr, Sussex Corner, NB E4E 3W7	182		inc./sort.
<i>Councillor/Conseiller(ère)</i>					
Stephen W. Gilbert	M	1170 ch Post Rd, Sussex Corner, NB E4E 2X4	245		
Steven G. Gillies	M	1350 ch Post Rd, Sussex Corner, NB E4E 2V4	414	E	
Marjorie A. Hazelwood	F	5 rue Michael St, Sussex Corner, NB E4E 2V1	240		
John W. Mahoney	M	66 ch Cougle Rd, Sussex Corner, NB E4E 2S6	419	E	
Deacon McLaren	M	1059 rue Main St, Sussex Corner, NB E4E 3A1	123		inc./sort.
Pat Pearson	F	1097 rue Main St, Sussex Corner, NB E4E 2Z9	354	E	
Arie A. Ruitenbergh	M	1063 rue Main St, Sussex Corner, NB E4E 3A1	252	E	inc./sort.
M. Benjamin (Ben) Whalen	M	55 rue Needle St, Sussex Corner, NB E4E 1T1	412	E	

**VILLAGE OF TIDE HEAD / VILLAGE DE TIDE HEAD**

MAY 12, 2008 MUNICIPAL ELECTIONS / ÉLECTIONS MUNICIPALES DU 12 MAI 2008

Date of Incorporation / Date d'incorporation  
 Number of Seats / Nombre de sièges

NOVEMBER 9, 1966 / LE 9 NOVEMBRE 1966  
 1 Mayor/maire  
 4 councillors at large/conseiller(ère)s généraux(ales)  
 3 + 0 Mobile

Polling Divisions / Sections de vote

CANDIDATE CANDIDAT(E)	SEX SEXE	ADDRESS ADRESSE	VOTES RECEIVED VOTES OBTENUS	ELECTED ÉLU(E)	INCUMBENT SORTANT(E)
Randy Hunter	M	3 rue Pleasant St, Tide Head, NB E3N 4K1 <i>Mayor / Maire</i>	accl.	A	
Denyse Arseneault Zyveniuk	F	7 Cottage Lane, Tide Head, NB E3N 4N9 <i>Councillor/Conseiller(ère)</i>	373	E	inc./sort.
Gary W. Hickey	M	43 rue Adams St, Tide Head, NB E3N 4K4	455	E	
Donald James Munroe	M	140 rue Babcock St, Tide Head, NB E3N 4T5	379	E	inc./sort.
Judy L. Murray	F	429 Restigouche Dr, Tide Head, NB E3N 4G9	392	E	
Donald G. Pollock	M	64 cour MacBeath Crt, Tide Head, NB E3N 4H3	322		inc./sort.

**TRACADIE-SHEILA (town / ville)**  
**MAY 12, 2008 MUNICIPAL ELECTIONS / ÉLECTIONS MUNICIPALES DU 12 MAI 2008**

Date of Incorporation / Date d'incorporation  
 Number of Seats / Nombre de sièges  
 Polling Divisions / Sections de vote

JANUARY 1, 1992 / LE 1 JANVIER 1992  
 1 Mayor/maire  
 6 councillors at large/conseiller(ère)s généraux(ales)  
 11 + 8 Mobile

CANDIDATE CANDIDAT(E)	SEX SEXE	ADDRESS ADRESSE	VOTES RECEIVED VOTES OBTENUS	ELECTED ÉLU(E)	INCUMBENT SORTANT(E)
Aldéoda Losier	M	3081 rue Charles St, Tracadie-Sheila, NB E1X 1A2	1292	E	inc./sort.
Jean-Eudes Savoie	M	3573 rue de l'Anse St, Tracadie-Sheila, NB E1X 1B3	1036		
<i>Councillor/Conseiller(ère)</i>					
René Doiron	M	615 rue Benoit St, Tracadie-Sheila, NB E1X 1B6	745		
Rose-Marie Doiron	F	4169 rue Principale St, Tracadie-Sheila, NB E1X 1B9	1070		inc./sort.
Bertrand Ferguson	M	524 rue Breau St, Tracadie-Sheila, NB E1X 1B5	1278	E	
Bobby Ferguson	M	587 rue Stella Maris St, Tracadie-Sheila, NB E1X 1C6	968		inc./sort.
Philippe Ferguson	M	541 rue Rivière-à-la-Truite St, Tracadie-Sheila, NB E1X 1A7	1227	E	inc./sort.
Marc Jean	M	564 rue Sureau Blanc St, Tracadie-Sheila, NB E1X 4T9	1154		
Jean-Yves McGraw	M	3813 rue Luce St, Tracadie-Sheila, NB E1X 1B5	1170	E	inc./sort.
Denis McLaughlin	M	499 rue Basque St, Tracadie-Sheila, NB E1X 1B1	1472	E	
Fernand Paulin	M	417 rue Céline St, Tracadie-Sheila, NB E1X 1A4	1154		
Vera Paulin	F	534 rue Georges Ouest St, Tracadie-Sheila, NB E1X 1A7	1405	E	inc./sort.

\* Before the May 16, 2008 recount at the Municipal Returning Office and the June 5 and 6, 2008 judicial recount. The results can be found in section F of this report. / Avant le second décomptement au bureau du directeur du scrutin le 16 mai 2008 et le décomptement judiciaire les 5 et 6 juin 2008. Les résultats se trouvent à la partie F du présent rapport.

**VILLAGE OF TRACY / VILLAGE DE TRACY**

MAY 12, 2008 MUNICIPAL ELECTIONS / ÉLECTIONS MUNICIPALES DU 12 MAI 2008

Date of Incorporation / Date d'incorporation

Number of Seats / Nombre de sièges

Polling Divisions / Sections de vote

NOVEMBER 9, 1966 / LE 9 NOVEMBRE 1966

1 Mayor/maire

4 councillors at large/conseiller(ère)s généraux(ales)

2 + 0 Mobile

CANDIDATE CANDIDAT(E)	SEX SEXE	ADDRESS ADRESSE	VOTES RECEIVED VOTES OBTENUS	ELECTED ÉLU(E)	INCUMBENT SORTANT(E)
Dale W. Mowry	M	191 ch Klondike Rd, Tracy, NB E5L 1E1	160	E	inc./sort.
Roger A. Nason	M	54 av Willow Ave, Tracy, NB E5L 1A2	114		
<i>Mayor / Maire</i>					
Albert M. Aubin	M	4328 Heritage Dr, Tracy, NB E5L 1B3	224	E	inc./sort.
Lewis W. Golden	M	12 ch Klondike Rd, Tracy, NB E5L 1C8	237	E	inc./sort.
Debbie L. Knorr	F	4449 Heritage Dr, Tracy, NB E5L 1C1	109		
Carmen A. Nason	M	50 ch Rankine Rd, Tracy, NB E5L 1L4	183	E	
Luc H. Roberge	M	66 ch Rooth Rd, Tracy, NB E5L 1K2	38		
Gloria Sprague	F	633 Whitetail Dr, Tracy, NB E5L 1G3	157	E	
<i>Councillor/Conseiller(ère)</i>					

**UPPER MIRAMICHI (rural community / communauté rurale)**  
**MAY 12, 2008 MUNICIPAL ELECTIONS / ÉLECTIONS MUNICIPALES DU 12 MAI 2008**

Date of Incorporation / Date d'incorporation  
 Number of Seats / Nombre de sièges  
 Polling Divisions / Sections de vote

MARCH 17, 2008 / LE 17 MARS 2008  
 1 Mayor/maire  
 4 councillors by ward/conseiller(ère)s de quartier  
 10 + 1 Mobile

CANDIDATE CANDIDAT(E)	SEX SEXE	ADDRESS ADRESSE	VOTES RECEIVED VOTES OBTENUS	ELECTED ÉLU(E)	INCUMBENT SORTANT(E)
Scott Ernest Clowater	M	6324 Route 8, Ludlow, NB E9C 2H4 <i>Mayor / Maire</i>	accl.	A	
Keith E. Clowater	M	7319 Route 8, New Bandon, NB E9C 2B5 <i>Councillor Ward 1/Conseiller(ère) Quartier 1</i>	122	E	
Darren D. Colford	M	342 ch Carrolls Crossing Rd, Carrolls Crossing, NB E9C 2E6 <i>Councillor Ward 2/Conseiller(ère) Quartier 2</i>	120		
Brett W.J. Carr	M	11 Harris Lane, Boiestown NB E6A 1E2	41		
Grant Ross	M	3366 Route 625, Boiestown, NB E6A 1L9 <i>Councillor Ward 3/Conseiller(ère) Quartier 3</i>	212	E	
Gary E. Fowler	M	635 ch Holtville Rd, Upper Miramichi, NB E6A 1Y5	109	E	
Brian D. Spencer	M	741ch Bloomfield Ridge Rd, Hayesville, NB E6A 2T4 <i>Councillor Ward 4/Conseiller(ère) Quartier 4</i>	60		
Judy A. Astle	F	5527 Route 8, Astle, NB E6A 2A2	34		
Meta Bruce	F	399 ch Taxis River Rd, Taxis River, NB E6A 1A9	137		
Douglas Michael A. Munn	M	162 ch Taxis River Rd, Taxis River, NB E6A 1A4	140	E	

**WOODSTOCK (town / ville)**  
**MAY 12, 2008 MUNICIPAL ELECTIONS / ÉLECTIONS MUNICIPALES DU 12 MAI 2008**

Date of Incorporation / Date d'incorporation  
 Number of Seats / Nombre de sièges  
 Polling Divisions / Sections de vote

MAY 1, 1856 / LE 1 MAI 1856  
 1 Mayor/maire  
 6 councillors at large/conseiller(ère)s généraux(ales)  
 11 + 3 Mobile

CANDIDATE CANDIDAT(E)	SEX SEXE	ADDRESS ADRESSE	VOTES RECEIVED VOTES OBTENUS	ELECTED ÉLU(E)	INCUMBENT SORTANT(E)
Arthur L. Slipp	M	115 ch Mountain Rd, Woodstock, NB E7M 2H7 <i>Mayor / Maire</i>	accl.	A	
Theresa Blackburn	F	101 rue Squires St, Woodstock, NB E7M 2S4 <i>Councillor/Conseiller(ère)</i>	457	E	
James W. Cluff	M	212 rue Connell St, Woodstock, NB E7M 1M1	532	E	inc./sort.
Charles W. Depow	M	105 Townview Dr, Woodstock, NB E7M 5E3	565	E	
Peter Kennedy	M	115 rue Grant St, Woodstock, NB E7M 3Y5	538	E	inc./sort.
Andrew Lorne Leech	M	137 rue Orange St, Woodstock, NB E7M 2J6	502	E	inc./sort.
Geoff Allen Stairs	M	121 rue Grover St, Woodstock, NB E7M 5Z2	428	E	
Catherine L. Sutherland	F	251 rue Connell St, Woodstock, NB E7M 1L2	589	E	inc./sort.





## **Poll by Poll Results**

## **Résultats du vote par bureau de scrutin**

### **MUNICIPAL ELECTIONS**

### **ÉLECTIONS MUNICIPALES**

In the tables of poll by poll results that follow,

- a blank cell indicates that no votes were cast for the office to be filled because the candidate was elected by acclamation;
- a dash ( - ) inside a cell indicates that no vote could be cast because the candidate was not on the ballot in the polling division in question; and
- a value of zero (0) in a cell indicates that no votes were cast for the candidate at the polling division in question.

Dans les tableaux de résultats du vote par bureau de scrutin qui suivent,

- une cellule vide indique qu'aucun vote n'a été exprimé en vertu du poste à combler puisque le candidat ou la candidate a été élu(e) par acclamation;
- un tiret ( - ) dans une cellule indique qu'aucun vote ne pouvait être exprimé parce que le candidat ou la candidate ne se présentait pas dans la section de vote en question;
- le chiffre zéro (0) dans une cellule indique que le candidat ou la candidate n'a obtenu aucun vote dans la section de vote en question.



## Changes in Poll Results Counting and Reporting

Using tabulation machines to count ballots changes the way poll level results are reported. The ballots used for the May 2008 elections included a number grid on the top front for poll workers to fill in the region and polling division number of a voter on issuing a ballot, to track voting results to the traditional polling division level.

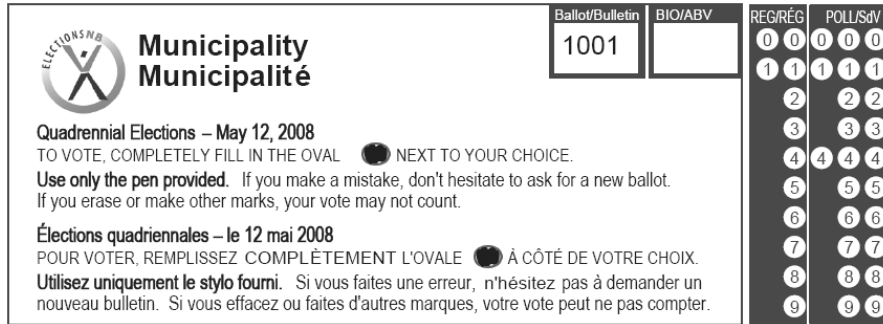

However, the poll by poll results appear somewhat differently than in previous election reports:

- The “unknown poll” reports vote results where the tabulation machine could not assign a ballot to a particular poll, because the region and poll information was incomplete or incorrect: the tabulation machines were programmed to read the voting information on a ballot even if the polling division information was missing or incorrect, to not slow down the voting process.
- “Advance Polls” and “Special Ballots” are missing as separately reported polls: there were two days of advance voting throughout the province, and voters could vote by special ballot at any returning office from shortly after the close of nominations. However, because the polling division information was also included on the ballots used for these voting opportunities, the votes on those ballots were assigned by the tabulation machines to the voter’s ordinary poll, and are included in the ordinary poll results.
- “400” series polls are mobile polls, held in nursing homes, special care homes, and other residential facilities, with a separate poll number attached to each facility. Changes in procedures for special ballot voting and mobile poll voting resulted in a combination of voting methods in residential facilities. In some regions all institutional voting was done using the special ballot process; as indicated above, these no longer show as a separate poll, so it appears there was no institutional voting in these areas. In other regions, one pair of mobile poll workers may have taken the vote of voters at several facilities, but used either the same poll number or no poll number on the ballots, so that it appears that there were no votes at some institutions; votes at such facilities would be counted by the tabulation machine in the “unknown poll” category. Returning offices contacted all residential facilities in their regions, to ensure that voters in all facilities would be given an opportunity to vote.

## Changements au comptage des résultats et à la communication du vote

L'utilisation des machines à compilation pour compter les bulletins de vote modifie la présentation du résultat du scrutin. Les travailleurs au scrutin devaient inscrire le numéro de la région et le numéro de la section de vote de l'électeur à qui ils remettaient un bulletin dans la case des numéros au haut des bulletins de vote des élections de mai 2008. Le but était de déterminer les résultats du scrutin pour la section de vote traditionnelle.

 <b>Municipality</b> <b>Municipalité</b>	Ballot/Bulletin	BIO/ABV	REG/RÉG	POLL/SdV
	1001		0 0 1 1 2 3 4 5 6 7 8 9	0 0 0 1 1 1 2 3 4 5 6 7 8 9
<b>Quadrennial Elections – May 12, 2008</b> TO VOTE, COMPLETELY FILL IN THE OVAL <input type="radio"/> NEXT TO YOUR CHOICE. <b>Use only the pen provided.</b> If you make a mistake, don't hesitate to ask for a new ballot. If you erase or make other marks, your vote may not count.				
<b>Élections quadriennales – le 12 mai 2008</b> POUR VOTER, REMPLISSEZ COMPLÈTEMENT L'OVALE <input type="radio"/> À CÔTÉ DE VOTRE CHOIX. <b>Utilisez uniquement le stylo fourni.</b> Si vous faites une erreur, n'hésitez pas à demander un nouveau bulletin. Si vous effacez ou faites d'autres marques, votre vote peut ne pas compter.				

Toutefois, les résultats par section de vote sont présentés un peu différemment que dans les rapports électoraux antérieurs :

- Rapports de « bureau de scrutin inconnu » produits lorsque la machine à compilation ne pouvait pas attribuer un bulletin de vote à une section de vote particulière car l'information sur la section de vote et la région était incomplète ou inexacte : Les machines à compilation étaient programmées pour lire les données du bulletin de vote même si l'information sur la section de vote était manquante ou inexacte, afin de ne pas ralentir le processus de votation.
- « Bulletins de vote spéciaux » et « scrutins par anticipation » non indiqués comme des résultats de scrutin séparés : Deux jours de scrutin par anticipation ont été tenus dans la province. Les électeurs pouvaient voter par bulletin de vote spécial à n'importe quel bureau de directeur ou directrice du scrutin dès après la clôture des candidatures. Puisque l'information sur la section de vote était aussi fournie sur les bulletins utilisés pour ces modes de votation, les machines à compilation ont attribué les votes sur ces bulletins à la section de vote ordinaire de l'électeur. Ces votes figurent donc dans les résultats du scrutin ordinaire.
- Les bureaux de scrutin de la série « 400 » sont des scrutins mobiles qui sont tenus dans les foyers de soins, les foyers de soins spéciaux et d'autres établissements résidentiels. Un numéro de bureau de scrutin distinct est attribué à chaque établissement. À la suite des modifications aux procédures de votation par bulletin de vote spécial ou par scrutin mobile, différentes méthodes de votation ont été utilisées dans les établissements résidentiels. Dans quelques régions, le vote dans ces établissements a été pris par bulletin de vote spécial. Comme il est mentionné ci-dessus, ces votes ne figurent plus comme des scrutins distincts, ce qui peut laisser croire que le vote n'a pas été pris dans les établissements de ces régions. Dans d'autres régions, deux travailleurs de bureau de scrutin mobile peuvent avoir pris le vote des électeurs dans plusieurs établissements, mais ils ont utilisé le même numéro de bureau de scrutin ou n'ont pas indiqué un numéro de bureau de scrutin, ce qui peut laisser croire que le vote n'a pas eu lieu dans certains établissements. La machine à compilation aurait compté ces votes sous la catégorie « bureau de scrutin inconnu ». Les bureaux des directeurs et directrices du scrutin ont communiqué avec tous les établissements résidentiels de leurs régions afin de s'assurer que les électeurs de ces établissements avaient pu exercer leur droit de vote.

**VILLAGE OF ALMA / VILLAGE D'ALMA**

MAY 12, 2008 MUNICIPAL ELECTIONS / ÉLECTIONS MUNICIPALES DU 12 MAI 2008

Polling Division / Section de vote	Mayor / Maire	Councillor/ Conseiller(ère) at Large/général(e)			
	Hilyard G. ROSSITER	Winston Ralph BICKFORD	Andrew J. CASEY	Shawn Elizabeth MILLER	Kirstin Herta SHORTT
M06-130					
<b>TOTAL</b>	<b>accl.</b>	<b>accl.</b>	<b>accl.</b>	<b>accl.</b>	<b>accl.</b>
	E	E	E	E	E

**VILLAGE OF AROOSTOOK / VILLAGE D'AROOSTOOK**

MAY 12, 2008 MUNICIPAL ELECTIONS / ÉLECTIONS MUNICIPALES DU 12 MAI 2008

Polling Division / Section de vote	Mayor / Maire	Councillor/ Conseiller(ère) at Large/général(e)		
	Marven C. DEMMINGS	Tina L. LOCKHART	Eileen P. MCLAUGHLIN	Lynn A. NUNN
M13-098				
<b>TOTAL</b>	<b>accl.</b>	<b>accl.</b>	<b>accl.</b>	<b>accl.</b>
	E	E	E	E

**VILLAGE OF ATHOLVILLE / VILLAGE D'ATHOLVILLE**

MAY 12, 2008 MUNICIPAL ELECTIONS / ÉLECTIONS MUNICIPALES DU 12 MAI 2008

Polling Division / Section de vote	Mayor / Maire		Councillor/ Conseiller(ère) at Large/général(e)							
	Raymond LAGACÉ	Michel SOUCY	Gaétan Jean CORMIER	Roger CORMIER	Gérard FALLU	Patrice GODIN	Maurice POWER	Gisèle RICHARD-CHIASSON	Jean SOUCY	George THIBODEAU
Unknown / Inconnu	9	6	4	9	7	2	11	10	9	1
M01-026	181	122	134	152	187	72	190	153	153	96
M01-027	136	94	101	125	133	59	127	125	128	72
M01-028	178	111	111	161	161	56	170	149	137	94
<b>TOTAL</b>	<b>504</b>	<b>333</b>	<b>350</b>	<b>447</b>	<b>488</b>	<b>189</b>	<b>498</b>	<b>437</b>	<b>427</b>	<b>263</b>
	E			E	E		E	E	E	

**BAKER BROOK (village)**

MAY 12, 2008 MUNICIPAL ELECTIONS / ÉLECTIONS MUNICIPALES DU 12 MAI 2008

Polling Division / Section de vote	Mayor / Maire		Councillor/ Conseiller(ère) at Large/général(e)			
	Raymond LAGACÉ	Michel SOUCY	Emilien BONENFANT	Thérèse BOUCHARD	Louise CYR MICHAUD	Mélanie MORIN
Unknown / Inconnu	16	19				
M14-011	23	79				
M14-012	56	117				
M14-413	0	0				
M14-414	0	0				
<b>TOTAL</b>	<b>95</b>	<b>215</b>	<b>accl.</b>	<b>accl.</b>	<b>accl.</b>	<b>accl.</b>
		E	E	E	E	E

**VILLAGE OF BALMORAL**

MAY 12, 2008 MUNICIPAL ELECTIONS / ÉLECTIONS MUNICIPALES DU 12 MAI 2008

Polling Division / Section de vote	Mayor / Maire	Councillor/ Conseiller(ère) at Large/général(e)			
	Hébert Donald ARSENEAULT	Claude F. ARSENEAULT	Guy LANDRY	Albert LEVESQUE	Donald SAVOIE
M01-072					
M01-073					
M01-074					
M01-075					
<b>TOTAL</b>	<b>accl.</b>	<b>accl.</b>	<b>accl.</b>	<b>accl.</b>	<b>accl.</b>
	E	E	E	E	E

**VILLAGE OF BAS-CARAQUET / VILLAGE DE BAS-CARAQUET**

MAY 12, 2008 MUNICIPAL ELECTIONS / ÉLECTIONS MUNICIPALES DU 12 MAI 2008

Polling Division / Section de vote	Mayor / Maire		Councillor/ Conseiller(ère) at Large/général(e)		Councillor/ Conseiller(ère) Ward/Quartier 1	Councillor/ Conseiller(ère) Ward/Quartier 2	Councillor/ Conseiller(ère) Ward/Quartier 3		Councillor/ Conseiller(ère) Ward/Quartier 4	
	Agnès DOIRON	Jean LANTEIGNE	Roger R. CHIASSON	Marcellin Marcel THÉRIAULT	Cyrénus DOIRON	Sylvio LANTEIGNE	René FRIOLET	Jean-Marie GIONET	Daniel GIONET	Michel R. GIONET
Unknown / Inconnu	10	7			-	-	4	1	3	1
M03-040	98	13					119	122	-	-
M03-041	158	70			-	-	-	-	-	-
M03-042	169	74			-	-	-	-	-	-
M03-043	169	81			-	-	-	-	146	101
M03-435	0	0			-	-	-	-	-	-
<b>TOTAL</b>	<b>604</b>	<b>245</b>	<b>accl.</b>	<b>accl.</b>	<b>accl.</b>	<b>accl.</b>	<b>123</b>	<b>123</b>	<b>149</b>	<b>102</b>
	E		E	E	E	E	T*	T*	E	

**VILLAGE OF BATH**

MAY 12, 2008 MUNICIPAL ELECTIONS / ÉLECTIONS MUNICIPALES DU 12 MAI 2008

Polling Division / Section de vote	Mayor / Maire	Councillor/ Conseiller(ère) at Large/général(e)			
	Troy F.J. STONE	Leo E. DENNY	Don G. HOLMES	Joseph N. HOPKINS	Michael A. MACINNIS
Unknown / Inconnu		5	3	3	8
M13-078		14	10	12	15
M13-079		37	22	42	49
M13-408		3	1	5	7
<b>TOTAL</b>	<b>accl.</b>	59	36	62	79
	E	E		E	E

CITY OF BATHURST (cité)

MAY 12, 2008 MUNICIPAL ELECTIONS / ÉLECTIONS MUNICIPALES DU 12 MAI 2008

Polling Division / Section de vote	Mayor / Maire		Councillor/ Conseiller(ère) at Large/général(e)													
	Stephen J. BRUNET	James RISDON	Bob ANDERSON	Randy T. AUBIE	Clarence BRIDEAU	Hugh L. COMEAU	Blair DOUCET	Patricia (Pat) DUFFY	Scott A. FERGUSON	Anne-Marie GAMMON	Lise OUELLETTE	Daniel (Danny) ROY	Michael (Mike) WILLETT	Claire WILT	Graham WISEMAN	Hugh J. YOUNG
Unknown / Inconnu	303	53	159	115	154	178	167	170	181	213	162	169	138	154	187	164
M02-049	154	20	102	54	51	81	64	44	125	84	55	91	74	63	95	121
M02-050	111	19	62	35	62	77	50	49	72	72	55	60	54	49	60	60
M02-051	111	22	51	36	65	61	50	59	63	92	71	68	61	64	57	64
M02-052	101	24	58	29	56	62	41	57	63	71	53	59	53	45	59	51
M02-053	103	33	60	41	62	63	49	64	60	81	76	66	61	53	63	61
M02-054	89	28	50	45	60	54	47	57	53	76	70	59	66	47	55	54
M02-055	158	25	68	45	54	89	66	79	106	79	60	76	96	74	94	92
M02-056	142	35	81	50	68	91	73	83	108	97	79	78	105	96	84	82
M02-057	128	18	59	49	59	67	66	69	80	90	71	63	76	56	75	79
M02-058	124	26	80	41	55	73	71	76	68	79	71	63	98	59	78	56
M02-059	58	4	21	13	26	29	32	29	23	29	34	31	34	31	29	18
M02-060	135	15	67	63	62	72	55	54	85	87	58	86	84	59	78	82
M02-061	45	6	30	15	20	23	22	22	36	34	20	24	22	24	25	24
M02-062	122	15	62	44	55	60	59	67	83	84	63	69	60	59	80	61
M02-063	184	28	106	61	75	92	91	78	129	100	81	106	100	73	103	111
M02-064	111	8	63	52	52	49	58	32	86	46	32	72	54	28	77	81
M02-065	201	21	104	68	71	123	81	77	177	101	66	117	87	61	114	136
M02-066	147	15	65	51	58	87	113	82	107	75	51	76	76	56	102	72
M02-067	112	13	52	40	33	52	79	63	71	56	48	61	50	42	86	56
M02-068	111	15	64	39	34	57	70	68	86	67	45	60	45	56	91	64
M02-069	188	11	121	50	49	89	85	87	122	80	75	93	63	77	132	97
M02-070	83	13	49	26	23	45	42	49	52	39	29	33	38	37	62	43
M02-071	114	19	63	35	42	61	56	73	78	73	48	70	64	49	92	47
M02-072	127	21	62	49	43	72	78	71	64	73	61	78	61	58	95	54
M02-073	139	18	71	38	61	87	86	77	88	83	64	83	59	54	114	74
M02-074	107	16	39	37	41	58	80	75	51	68	53	54	47	46	78	46
M02-075	131	15	76	38	41	85	73	70	100	72	54	74	51	54	96	71
M02-076	182	27	106	51	55	105	101	88	132	96	64	126	82	67	142	105
M02-402	7	2	4	1	2	3	5	3	3	4	2	2	2	4	6	3
M02-403	8	1	1	4	2	1	5	5	0	6	3	3	1	4	3	2
M02-408	5	0	3	0	3	2	1	2	4	2	0	2	2	1	2	2
M02-409	4	2	4	0	1	3	3	3	2	2	4	2	1	3	4	2
M02-410	2	0	0	0	0	0	0	1	1	1	0	0	0	0	0	0
M02-411	14	4	5	5	8	7	9	5	8	5	9	9	1	12	9	5
M02-412	0	0	0	0	0	0	0	0	0	0	0	0	0	0	0	0
M02-413	7	3	2	4	3	1	3	4	4	8	3	3	3	0	4	1
M02-414	37	10	15	13	18	23	25	26	11	26	22	17	12	29	17	8
M02-415	13	3	7	4	5	3	9	8	7	9	11	3	2	7	9	3
M02-416	8	0	4	3	2	2	5	3	0	4	3	0	3	1	4	2
M02-426	7	1	5	3	3	5	5	4	2	1	7	2	3	3	4	3
M02-427	10	3	7	1	3	8	4	6	4	8	4	1	3	3	7	1
M02-428	0	0	0	0	0	0	0	0	0	0	0	0	0	0	0	0
M02-429	0	0	0	0	0	0	0	0	0	0	0	0	0	0	0	0
TOTAL	3943	612	2108	1348	1637	2200	2079	2039	2595	2373	1837	2209	1992	1758	2572	2158
	E		E			E	E		E	E		E			E	E

BEAUBASSIN EAST RURAL COMMUNITY / COMMUNAUTÉ RURALE DE BEAUBASSIN-EST  
MAY 12, 2008 MUNICIPAL ELECTIONS / ÉLECTIONS MUNICIPALES DU 12 MAI 2008

Polling Division / Section de vote	Mayor / Maire	Councillor/ Conseiller(ère) Ward/Quartier 1		Councillor/ Conseiller(ère) Ward/Quartier 2	Councillor/ Conseiller(ère) Ward/Quartier 3				Councillor/ Conseiller(ère) Ward/Quartier 4		Councillor/ Conseiller(ère) Ward/Quartier 5	Councillor/ Conseiller(ère) Ward/Quartier 6	
	Ola DRISDELLE	Paul Hubert CORMIER	James A. LEBLANC	Gilles CORMIER	André J. BOURQUE	Joanne R. LEBLANC	Maryse (Boudreau) LEBLANC	Francis R. LEQUIN	Conrad GRANT	Roger J. LÉGER	Jean-Albert L. CORMIER	Charles A. LANDRY	Laurie Joseph MCGRAW
Unknown / Inconnu		-	-	-	7	5	7	3	1	1	-	0	2
M05-109		-	-	-	-	-	-	-	-	-	-	-	-
M05-110		-	-	-	-	-	-	-	-	-	-	-	-
M05-111		-	-	-	-	-	-	-	47	104	-	-	-
M05-112		-	-	-	65	41	45	26	-	-	-	-	-
M05-113		-	-	-	72	42	55	41	-	-	-	-	-
M05-114		-	-	-	71	56	63	40	-	-	-	-	-
M05-115		-	-	-	122	87	124	75	-	-	-	-	-
M05-116		-	-	-	76	39	50	37	-	-	-	-	-
M05-117		-	-	-	61	25	28	44	-	-	-	-	-
M05-118		-	-	-	-	-	-	-	-	-	-	10	158
M05-119		-	-	-	-	-	-	-	-	-	-	-	-
M05-126		-	-	-	-	-	-	-	-	-	-	-	-
M05-127		-	-	-	-	-	-	-	-	-	-	-	-
M05-128		-	-	-	-	-	-	-	-	-	-	-	-
M05-129		-	-	-	-	-	-	-	-	-	-	-	-
M05-424		-	-	-	-	-	-	-	-	-	-	-	-
<b>TOTAL</b>	<b>accl.</b>	<b>accl.</b>	<b>accl.</b>	<b>accl.</b>	474	295	372	266	48	105	<b>accl.</b>	10	160
	E	E	E	E	E	E	E	E	E	E	E	E	E

**BELLEDUNE (village)**

MAY 12, 2008 MUNICIPAL ELECTIONS / ÉLECTIONS MUNICIPALES DU 12 MAI 2008

Polling Division / Section de vote	Mayor / Maire		Councillor/ Conseiller(ère) Ward/Quartier 1				Councillor/ Conseiller(ère) Ward/Quartier 2			Councillor/ Conseiller(ère) Ward/Quartier 3			
	Ron BOURQUE	Nick DUIVENVOORDEN	Paul J. DALEY	Michael J. FIRLOTTE	Lloyd HAYWARD	Elaine LEVESQUE-GODIN	Mario Alexander LAPOINTE	Paul C. LEGACY	Barry W. NOEL	Michael J. CARRIER	Mary Emma FLANAGAN	Jerry G. GUITARD	Regan LANDRY
Unknown / Inconnu	44	80	36	32	12	42	9	5	5	6	16	23	18
M02-001	60	80	68	52	21	102	-	-	-				
M02-002	72	126	88	61	82	111	-	-	-				
M02-003	70	117	121	57	30	138	-	-	-				
M02-004	65	100	-	-	-	-	59	57	47				
M02-005	59	168	-	-	-	-		-	-	55	125	127	102
TOTAL	370	671	313	202	145	393	68	62	52	61	141	150	120
		E	E			E	E				E	E	

**BERESFORD (town/ville)**

MAY 12, 2008 MUNICIPAL ELECTIONS / ÉLECTIONS MUNICIPALES DU 12 MAI 2008

Polling Division / Section de vote	Mayor / Maire	Councillor/ Conseiller(ère) at Large/général(e)				Councillor/ Conseiller(ère) Ward/Quartier A	Councillor/ Conseiller(ère) Ward/Quartier B
	Raoul CHAREST	Fred ALBERT	Mona BOUDREAU	Robert A. DEGRÂCE	Nathalie LEGER-DOIRON	Paul LOSIER	Jean Guy GRANT
Unknown / Inconnu		160	158	170	130	-	-
M02-026		61	69	69	47	-	
M02-027		65	71	73	62	-	
M02-028		69	71	73	70	-	
M02-029		40	30	42	22	-	
M02-030		101	93	91	69	-	
M02-031		55	58	55	48		-
M02-032		57	66	46	50		-
M02-033		91	85	77	72		-
M02-034		52	55	49	45		-
M02-035		48	62	73	46		-
M02-406		3	3	6	4	-	
M02-424		3	4	1	2	-	
M02-425		0	0	0	0	-	
<b>TOTAL</b>	<b>accl.</b>	<b>805</b>	<b>825</b>	<b>825</b>	<b>667</b>	<b>accl.</b>	<b>accl.</b>
	E	E	E	E		E	E

**BERTRAND (village)**

MAY 12, 2008 MUNICIPAL ELECTIONS / ÉLECTIONS MUNICIPALES DU 12 MAI 2008

Polling Division / Section de vote	Mayor / Maire				Councillor/ Conseiller(ère) at Large/général(e)					
	Gildard CHIASSON	Yvon GODIN	Étienne THÉRIAULT	Hugues THÉRIAULT	Claude CLÉMENT	Louis DROUIN	Marc GODIN	Rodrigue LÉGER	Daniel PINET	Huguette THÉRIAULT
Unknown / Inconnu	0	2	0	1	3	2	3	3	1	2
M03-055	63	113	7	80	217	94	177	204	187	185
M03-056	33	72	13	76	126	55	140	130	137	123
M03-057	53	89	8	118	193	97	181	197	208	154
M03-431	0	11	0	2	14	12	12	13	6	11
TOTAL	149	287	28	277	553	260	513	547	539	475
		E			E		E	E	E	E

**BLACKS HARBOUR (village)**

MAY 12, 2008 MUNICIPAL ELECTIONS / ÉLECTIONS MUNICIPALES DU 12 MAI 2008

Polling Division / Section de vote	Mayor / Maire		Councillor/ Conseiller(ère) at Large/général(e)				
	Kenneth W. HOOPER	Terry JAMES	Douglas E. COOKE	David R. MAHAR	Louise Elizabeth MCLAUGHLIN	Fred B. MURRAY	Gary E. TIDD
Unknown / Inconnu	0	3					
M10-040	105	126					
M10-041	66	122					
M10-401	15	2					
<b>TOTAL</b>	<b>186</b>	<b>253</b>	<b>accl.</b>	<b>accl.</b>	<b>accl.</b>	<b>accl.</b>	<b>accl.</b>
		E	E	E	E	E	E

**VILLAGE OF BLACKVILLE**

MAY 12, 2008 MUNICIPAL ELECTIONS / ÉLECTIONS MUNICIPALES DU 12 MAI 2008

Polling Division / Section de vote	Mayor / Maire	Councillor/ Conseiller(ère) at Large/général(e)							
	Glen A. HOLLOWOOD	Jonathan A. BRENNAN	Kirby G. CURTIS	Ryan L. MCLAUGHLIN	Harold W. MOODY	Cindy Marie ROSS	Jake STEWART	Cindy A. STURGEON	Sharon M. VICKERS
Unknown / Inconnu		125	89	74	44	127	97	151	101
M04-108		107	79	55	23	94	79	105	65
M04-109		45	35	24	10	65	44	67	49
M04-110		46	25	40	8	30	32	50	36
<b>TOTAL</b>	<b>accl.</b>	<b>323</b>	<b>228</b>	<b>193</b>	<b>85</b>	<b>316</b>	<b>252</b>	<b>373</b>	<b>251</b>
	E	E				E	E	E	

**BOUCTOCHE (town/ville)**

MAY 12, 2008 MUNICIPAL ELECTIONS / ÉLECTIONS MUNICIPALES DU 12 MAI 2008

Polling Division / Section de vote	Mayor / Maire	Councillor/ Conseiller(ère) at Large/général(e)				
	Aldéo SAULNIER	Anise COLLETTE	Roland FOUGÈRE	Michael (Mike) LEBLANC	Raymond J. POIRIER	Normand VAUTOUR
Unknown / Inconnu		54	84	76	72	70
M05-052		76	135	130	105	117
M05-053		74	108	105	74	115
M05-054		73	90	82	66	82
M05-055		71	107	103	68	105
M05-056		95	150	133	94	131
M05-057		73	127	105	94	115
M05-401		9	7	10	8	8
M05-411		10	6	8	3	4
M05-412		15	14	12	9	16
M05-413		6	3	4	5	6
M05-414		6	10	9	10	9
M05-415		14	16	13	17	16
M05-416		9	9	8	3	6
<b>TOTAL</b>	<b>accl.</b>	<b>585</b>	<b>866</b>	<b>798</b>	<b>628</b>	<b>800</b>
	E		E	E	E	E

**VILLAGE OF CAMBRIDGE-NARROWS / VILLAGE DE CAMBRIDGE-NARROWS**  
**MAY 12, 2008 MUNICIPAL ELECTIONS / ÉLECTIONS MUNICIPALES DU 12 MAI 2008**

Polling Division / Section de vote	Mayor / Maire	Councillor/ Conseiller(ère) at Large/général(e)		
	Peter W. KNIGHT	Bruce D. DUNSMORE	Shena M.B. HORNEILL	Jack MCLAUGHLIN
M08-146				
M08-147				
<b>TOTAL</b>	<b>accl.</b>	<b>accl.</b>	<b>accl.</b>	<b>accl.</b>
	E	E	E	E

**CITY OF CAMPBELLTON (cité)**

MAY 12, 2008 MUNICIPAL ELECTIONS / ÉLECTIONS MUNICIPALES DU 12 MAI 2008

Polling Division / Section de vote	Mayor / Maire		Councillor/ Conseiller(ère) at Large/général(e)											
	Bruce N. MACINTOSH	Christian MERCIER	Stephanie Marie ANGLEHART	Diane M. CYR	Gilbert E. CYR	Greg DAVIS	David D. FERGUSON	Howard J. HALEY	Troy A. LEBRUN	Sterling (Fuzzy) LOGA	Quentin R. MANN	Albert MONTEFRISCO	Gary James (Papa) PARKER	Denis TURCOTTE
Unknown / Inconnu	163	103	170	154	141	203	110	121	67	135	31	27	111	112
M01-032	93	92	126	113	73	122	71	94	57	86	36	19	68	88
M01-033	108	71	119	136	88	144	69	68	53	87	20	9	64	69
M01-034	167	68	132	144	116	167	83	94	63	137	24	13	100	104
M01-035	100	84	120	111	71	109	53	52	57	89	32	26	54	96
M01-036	113	70	120	109	66	137	74	63	83	81	27	13	66	81
M01-037	106	55	105	94	83	120	68	55	62	71	31	7	62	84
M01-038	89	39	85	78	46	90	41	46	46	66	24	16	58	49
M01-039	118	43	85	102	88	126	60	54	51	104	25	14	78	62
M01-040	118	110	141	121	86	175	79	96	73	109	35	14	111	96
M01-041	77	54	83	70	56	96	42	54	46	75	16	13	62	54
M01-042	64	49	68	65	54	85	54	42	28	45	13	8	43	54
M01-043	145	73	140	132	109	177	71	62	65	131	27	14	98	86
M01-044	170	114	169	151	122	197	93	79	58	125	31	36	101	122
M01-045	102	61	100	107	62	93	59	50	47	72	24	18	62	82
M01-046	71	73	82	88	61	106	67	49	42	73	44	7	65	59
M01-047	76	119	118	121	91	128	70	55	54	90	29	24	89	86
M01-048	113	59	99	91	59	118	55	62	45	93	19	47	70	72
M01-049	105	80	129	106	72	131	91	65	56	87	24	25	70	55
TOTAL	2098	1417	2191	2093	1544	2524	1310	1261	1053	1756	512	350	1432	1511
	E		E	E	E	E				E				E

**VILLAGE OF CANTERBURY / VILLAGE DE CANTERBURY**  
**MAY 12, 2008 MUNICIPAL ELECTIONS / ÉLECTIONS MUNICIPALES DU 12 MAI 2008**

Polling Division / Section de vote	Mayor / Maire	Councillor/ Conseiller(ère) at Large/général(e)				
	Leo Joseph CLOUTIER	Amanda M. DURLING	Jean A. ENGLISH	Glendon J. LJIMES	Sandra J. MARSTON	Susan PATTERSON
Unknown / Inconnu		60	75	82	80	57
M13-003		0	0	0	0	0
<b>TOTAL</b>	<b>accl.</b>	60	75	82	80	57
	E	E	E	E	E	

**VILLAGE DE CAP-PELÉ**

MAY 12, 2008 MUNICIPAL ELECTIONS / ÉLECTIONS MUNICIPALES DU 12 MAI 2008

Polling Division / Section de vote	Mayor / Maire		Councillor/ Conseiller(ère) at Large/général(e)									
	Debbie DODIER	Norbert J. PORELLE	Hector CORMIER	Normand CORMIER	Roland J. CORMIER	Hector R. DOIRON	Mathieu FOUGÈRE	Ginette GALLANT	Norbert J. GAUDET	Eliza A. LEBLANC	Hugo VAUTOUR	Guy J. VIENNEAU
Unknown / Inconnu	27	3	13	10	18	19	12	2	10	19	10	6
M02-049	166	38	82	84	74	124	117	39	118	142	77	52
M02-050	148	20	119	49	87	104	72	24	118	108	41	55
M02-051	164	56	110	84	100	128	125	49	101	176	76	81
M02-052	168	33	109	76	89	116	92	27	91	152	116	73
M02-053	149	41	102	70	92	112	81	38	89	144	62	71
M02-054	169	45	127	80	91	114	98	33	123	174	85	68
M02-429	1	0	1	1	1	1	1	0	0	0	0	0
<b>TOTAL</b>	<b>992</b>	<b>236</b>	<b>663</b>	<b>454</b>	<b>552</b>	<b>718</b>	<b>598</b>	<b>212</b>	<b>650</b>	<b>915</b>	<b>467</b>	<b>406</b>
	E		E			E	E		E	E		

TOWN OF CARAQUET (ville)

MAY 12, 2008 MUNICIPAL ELECTIONS / ÉLECTIONS MUNICIPALES DU 12 MAI 2008

Polling Division / Section de vote	Mayor / Maire		Councillor/ Conseiller(ère) Ward/Quartier 1				Councillor/ Conseiller(ère) Ward/Quartier 2				Councillor/ Conseiller(ère) Ward/Quartier 3					Councillor/ Conseiller(ère) Ward/Quartier 4	
	Antonio (Antoine) LANDRY	Odile MALLET	Jean-Guy BLANCHARD	Bernard FRIGAULT	Gertrude LANDRY	Romain I. ROBICHAUD	Donat MCGRAW	Michel RAIL	Yves ROY	Normand E. THÉRIAULT	Fernand GIONET	Cyrille LANDRY	Claude LANTEIGNE	Ronald LANTEIGNE	Eric E. THÉRIAULT	Pierre P. ALBERT	Kevin J. HACHÉ
Unknown / Inconnu	42	26	5	3	3	1	7	5	12	11	17	3	15	5	7	-	-
M03-044	113	98	-	-	-	-	-	-	-	-	-	-	-	-	-	-	-
M03-045	96	58	-	-	-	-	-	-	-	-	-	-	-	-	-	-	-
M03-046	96	71	-	-	-	-	-	-	-	-	-	-	-	-	-	-	-
M03-047	142	78	-	-	-	-	-	-	-	-	115	36	109	33	92	-	-
M03-048	133	67	-	-	-	-	-	-	-	-	116	53	71	43	79	-	-
M03-049	120	92	-	-	-	-	-	-	-	-	120	41	73	35	121	-	-
M03-050	145	89	-	-	-	-	94	111	132	102	-	-	-	-	-	-	-
M03-051	152	74	-	-	-	-	81	88	136	111	-	-	-	-	-	-	-
M03-052	152	85	-	-	-	-	68	84	172	121	-	-	-	-	-	-	-
M03-053	116	60	119	47	121	48	-	-	-	-	-	-	-	-	-	-	-
M03-054	148	58	157	62	127	40	-	-	-	-	-	-	-	-	-	-	-
M03-433	19	10	-	-	-	-	7	6	17	15	-	-	-	-	-	-	-
M03-434	0	0	-	-	-	-	0	0	0	0	-	-	-	-	-	-	-
TOTAL	1474	866	281	112	251	89	257	294	469	360	368	133	268	116	299	accl.	accl.
	E		E		E				E	E	E			E	E	E	E

**CENTREVILLE (village)**

MAY 12, 2008 MUNICIPAL ELECTIONS / ÉLECTIONS MUNICIPALES DU 12 MAI 2008

Polling Division / Section de vote	Mayor / Maire		Councillor/ Conseiller(ère) at Large/général(e)			
	Debbie L. THOMAS	Gary R. THOMAS	Kathryn Jane DAVENPORT	Robert Gerald LEE	Jason E. MCCORMICK	Jane Bawn STAPLES MACDONALD
Unknown / Inconnu	0	3	3	2	2	2
M13-060	90	174	228	208	194	121
<b>TOTAL</b>	90	177	231	210	196	123
		E	E	E	E	

**VILLAGE OF CHARLO / VILLAGE DE CHARLO**

MAY 12, 2008 MUNICIPAL ELECTIONS / ÉLECTIONS MUNICIPALES DU 12 MAI 2008

Polling Division / Section de vote	Mayor / Maire		Councillor/ Conseiller(ère) at Large/général(e)						
	André J.C. CARRIER	Sonia Ann ROY	Jacques J. ALLARD	Jocelyne COMEAU	Roger Joseph LECLAIR	Denis MCINTYRE	Edith M. MORRIS	Eric PERRY	Douglas (Doug) W. PETERSEN
Unknown / Inconnu	12	9	8	11	14	16	10	16	15
M01-076	169	64	119	121	137	197	98	175	145
M01-077	115	82	97	93	141	173	82	145	138
M01-078	87	78	74	74	101	136	91	124	116
M01-079	99	96	94	78	98	142	117	159	130
TOTAL	482	329	392*	377	491	664	398*	619	544
	E				E	E	E	E	E

\* Before May 26, 2008 recount at the Municipal Returning Office. The results can be found in section F of this report. / Avant le second dépouillement au bureau du directeur du scrutin le 26 mai 2008. Les résultats se trouvent à la partie F du présent rapport.

**VILLAGE OF CHIPMAN**

MAY 12, 2008 MUNICIPAL ELECTIONS / ÉLECTIONS MUNICIPALES DU 12 MAI 2008

Polling Division / Section de vote	Mayor / Maire	Councillor/ Conseiller(ère) at Large/général(e)									
	Edward L. FARRIS	Carol S. BOYD	Murray J. DOHERTY	Thomas R. GILLET	Dennis David GLENN	Danny Eugene HARGROVE	Brenda Laurel KELLY	James L. RING	Robin W. WASSON	Keith V. WEST	Bill Gordon WYATT
Unknown / Inconnu		2	4	7	2	1	0	1	6	3	2
M11-058		89	54	120	88	3	74	23	146	87	25
M11-059		66	50	95	70	1	64	23	128	66	16
M11-060		76	66	96	62	4	50	28	119	71	27
M11-061		47	40	70	42	2	48	35	72	49	16
<b>TOTAL</b>	<b>accl.</b>	280	214	388	264*	11	236	110	471	276*	86
	E	E		E					E	E	

\* Before May 29, 2008 recount at the Municipal Returning Office. The results can be found in section F of this report. / Avant le second dépouillement au bureau du directeur du scrutin le 29 mai 2008. Les résultats se trouvent à la partie F du présent rapport.

**VILLAGE OF CLAIR**

MAY 12, 2008 MUNICIPAL ELECTIONS / ÉLECTIONS MUNICIPALES DU 12 MAI 2008

Polling Division / Section de vote	Mayor / Maire	Councillor/ Conseiller(ère) at Large/général(e)			
	Ludger LANG	Patrick P. LONG	Marcel Réal MICHAUD	Pierre MICHAUD	Jacques (Canard) OUELLETTE
M14-006					
M14-007					
<b>TOTAL</b>	<b>accl.</b>	<b>accl.</b>	<b>accl.</b>	<b>accl.</b>	<b>accl.</b>
	E	E	E	E	E

**TOWN OF DALHOUSIE (ville)**

MAY 12, 2008 MUNICIPAL ELECTIONS / ÉLECTIONS MUNICIPALES DU 12 MAI 2008

Polling Division / Section de vote	Mayor / Maire		Councillor/ Conseiller(ère) at Large/général(e)									
	Guy H. ARSENEAULT	Clem TREMBLAY	Mark-Daniel ARSENEAU	Roland DUMONT	Gail M. FEARON	Laurie HARQUAIL	Robert (Bob) HARQUAIL	Anthony LETOURNEAU	Sylvia MALLEY	Doug MATTHEWS	Donald ROY	Kenny SAVOIE
Unknown / Inconnu	28	79	48	59	40	41	51	62	60	44	40	53
M01-053	39	150	98	101	84	79	97	85	132	76	81	105
M01-054	60	172	117	128	97	93	112	118	136	83	65	124
M01-055	57	145	61	114	104	82	110	113	114	77	77	97
M01-056	59	165	88	136	101	88	113	130	131	79	67	132
M01-057	52	143	80	102	68	65	99	92	101	72	71	115
M01-058	51	193	100	171	122	74	116	119	125	79	82	133
M01-059	58	231	133	196	75	87	99	114	113	128	79	175
M01-060	40	208	129	144	94	93	109	139	124	95	92	133
M01-061	40	161	105	106	66	72	112	89	109	61	74	102
TOTAL	484	1647	959	1257	851	774	1018	1061	1145	794	728	1169
		E	E	E			E	E	E			E

**DIEPPE (city/cité)**

MAY 12, 2008 MUNICIPAL ELECTIONS / ÉLECTIONS MUNICIPALES DU 12 MAI 2008

Polling Division / Section de vote	Mayor / Maire		Councillor/ Conseiller(ère) at Large/général(e)						Councillor/ Conseiller(ère) Ward/Quartier 1		Councillor/ Conseiller(ère) Ward/Quartier 2
	Jean G. LEBLANC	Achille MAILLET	Yvon COMEAU	Arnold J. CORMIER	Jody DALLAIRE	Jean J. GAUDET	Frederic PELLERIN	Michel P. RICHARD	William (Bill) MALENFANT	D.A. (Dave) MALTAIS	Paul J.L. LEBLANC
Unknown / Inconnu	114	24	61	42	85	76	40	58	8	4	-
M06-041	158	29	92	45	119	98	68	57	-	-	-
M06-042	189	39	104	61	131	137	71	92	-	-	-
M06-043	233	47	146	51	201	155	94	85	-	-	-
M06-044	232	36	139	66	163	166	86	84	-	-	-
M06-045	199	32	98	54	156	133	61	92	-	-	-
M06-046	123	50	64	43	117	109	50	66	-	-	-
M06-047	157	62	100	53	153	138	56	79	-	-	-
M06-048	138	41	94	60	107	104	48	69	-	-	-
M06-049	148	76	103	66	151	147	49	97	-	-	-
M06-050	167	40	97	26	148	113	82	91	-	-	-
M06-051	155	63	104	38	168	124	68	97	-	-	-
M06-052	250	67	192	62	225	171	88	123	-	-	-
M06-053	467	99	230	106	372	305	187	252	-	-	-
M06-054	296	95	155	50	281	214	128	183	-	-	-
M06-055	139	46	95	36	120	92	67	71	-	-	-
M06-056	184	23	79	69	141	86	70	53	-	-	-
M06-057	82	8	32	32	54	51	44	25	-	-	-
M06-058	108	23	31	57	61	76	53	29	-	-	-
M06-059	185	50	101	69	131	127	61	100	-	-	-
M06-060	215	93	127	109	192	172	103	103	-	-	-
M06-061	305	82	174	93	215	206	126	143	-	-	-
M06-062	192	61	122	64	166	149	66	106	-	-	-
M06-063	150	60	102	72	140	102	74	53	-	-	-
M06-064	88	40	63	58	70	75	32	35	-	-	-
M06-065	114	30	63	68	68	59	51	55	-	-	-
M06-066	92	47	49	84	65	71	35	35	-	-	-
M06-067	102	66	72	74	85	106	43	53	-	-	-
M06-068	60	18	45	35	33	44	19	25	-	-	-
M06-069	111	30	57	78	86	67	47	45	-	-	-
M06-070	114	21	52	76	51	72	40	40	73	56	-
M06-071	143	65	68	136	85	98	38	56	110	87	-
M06-072	114	23	39	74	75	80	33	39	60	79	-
M06-073	232	60	113	80	221	152	77	112	72	216	-
M06-074	114	51	64	81	68	100	45	54	72	92	-
M06-075	157	56	70	99	115	115	51	75	106	104	-
M06-410	4	0	2	4	1	1	1	3	-	-	-
M06-411	6	7	9	10	6	8	1	5	-	-	-
M06-412	19	9	17	9	14	20	10	12	-	-	-
M06-413	31	16	28	18	17	24	16	20	-	-	-
M06-414	10	7	5	9	4	9	3	6	-	-	-
<b>TOTAL</b>	<b>6097</b>	<b>1792</b>	<b>3458</b>	<b>2417</b>	<b>4861</b>	<b>4352</b>	<b>2382</b>	<b>2878</b>	<b>501</b>	<b>638</b>	<b>accl.</b>
	E		E	E	E	E			E		E

**DIEPPE (city/cité)**

MAY 12, 2008 MUNICIPAL ELECTIONS / ÉLECTIONS MUNICIPALES DU 12 MAI 2008

Polling Division / Section de vote	Councillor/ Conseiller(ère) Ward/Quartier 3		Councillor/ Conseiller(ère) Ward/Quartier 4			Councillor/ Conseiller(ère) Ward/Quartier 5	
	Paul BELLIVEAU	Laurie Norman BOURQUE	Hélène BOUDREAU	Bernard LEBLANC	Gille J. SAVOIE	Roger J. LEBLANC	Elle J. RICHARD
Unknown / Inconnu	18	17	10	14	10	12	10
M06-041	-	-	-	-	-	111	74
M06-042	-	-	-	-	-	145	82
M06-043	-	-	-	-	-	221	58
M06-044	-	-	-	-	-	182	84
M06-045	-	-	-	-	-	162	66
M06-046	-	-	-	-	-	96	73
M06-047	125	93	-	-	-	-	-
M06-048	85	90	-	-	-	-	-
M06-049	128	96	-	-	-	-	-
M06-050	98	110	-	-	-	-	-
M06-051	141	76	-	-	-	-	-
M06-052	171	145	-	-	-	-	-
M06-053	291	260	-	-	-	-	-
M06-054	-	-	175	91	126	-	-
M06-055	-	-	55	59	71	-	-
M06-056	-	-	52	106	49	-	-
M06-057	-	-	14	58	19	-	-
M06-058	-	-	43	79	9	-	-
M06-059	-	-	96	63	76	-	-
M06-060	-	-	163	61	84	-	-
M06-061	-	-	184	79	122	-	-
M06-062	-	-	-	-	-	-	-
M06-063	-	-	-	-	-	-	-
M06-064	-	-	-	-	-	-	-
M06-065	-	-	-	-	-	-	-
M06-066	-	-	-	-	-	-	-
M06-067	-	-	-	-	-	-	-
M06-068	-	-	-	-	-	-	-
M06-069	-	-	-	-	-	-	-
M06-070	-	-	-	-	-	-	-
M06-071	-	-	-	-	-	-	-
M06-072	-	-	-	-	-	-	-
M06-073	-	-	-	-	-	-	-
M06-074	-	-	-	-	-	-	-
M06-075	-	-	-	-	-	-	-
M06-410	-	-	-	-	-	-	-
M06-411	-	-	-	-	-	-	-
M06-412	14	14	-	-	-	-	-
M06-413	-	-	-	-	-	29	17
M06-414	-	-	-	-	-	-	-
TOTAL	1071	901	792	610	566	958	464
	E		E			E	

**VILLAGE OF DOAKTOWN / VILLAGE DE DOAKTOWN**

MAY 12, 2008 MUNICIPAL ELECTIONS / ÉLECTIONS MUNICIPALES DU 12 MAI 2008

Polling Division / Section de vote	Mayor / Maire		Councillor/ Conseiller(ère) at Large/général(e)								
	Beverly K. GASTON	Charles Eric STEWART	J. Lorri AMOS	Wayne N. FOWLER	Paul Malcom GILLESPIE	T. Cassie M. KERVIN	Jamie A. PORTER	Carl R. PRICE	Isaac R. ROBINSON	Scott E. STEWART	Gilbert J. THIBODEAU
Unknown / Inconnu	247	289	161	327	349	99	168	284	156	311	50
M04-115	0	5	3	1	4	0	3	2	4	1	0
M04-116	1	1	0	0	2	0	1	1	1	1	0
<b>TOTAL</b>	<b>248</b>	<b>295</b>	<b>164</b>	<b>328</b>	<b>355</b>	<b>99</b>	<b>172</b>	<b>287</b>	<b>161</b>	<b>313</b>	<b>50</b>
		E		E	E			E		E	

**VILLAGE OF DORCHESTER / VILLAGE DE DORCHESTER**  
MAY 12, 2008 MUNICIPAL ELECTIONS / ÉLECTIONS MUNICIPALES DU 12 MAI 2008

Polling Division / Section de vote	Mayor / Maire	Councillor/ Conseiller(ère) at Large/général(e)				
	Melvin J. GOODLAND	Jerome S. BEAR	Robert CORKERTON	Stirling W. HALL	Grant E. MACDONALD	Kim M. MACLEOD
Unknown / Inconnu		23	24	17	24	22
M06-024		76	86	71	83	75
<b>TOTAL</b>	<b>accl.</b>	99	110	88	107	97
	E	E	E		E	E

**VILLAGE OF DRUMMOND**

MAY 12, 2008 MUNICIPAL ELECTIONS / ÉLECTIONS MUNICIPALES DU 12 MAI 2008

Polling Division / Section de vote	Mayor / Maire		Councillor/ Conseiller(ère) at Large/général(e)	
	Jacques LAFOREST	Cyril RIOUX	Gilles BEAULIEU	Michel ST-AMAND
Unknown / Inconnu	2	3		
M14-108	50	135		
M14-109	89	147		
<b>TOTAL</b>	<b>141</b>	<b>285</b>	<b>accl.</b>	<b>accl.</b>
		E	E	E

EDMUNDSTON (city/cité)

MAY 12, 2008 MUNICIPAL ELECTIONS / ÉLECTIONS MUNICIPALES DU 12 MAI 2008

Polling Division / Section de vote	Mayor / Maire							Councillor/ Conseiller(ère) Ward/Quartier 1							
	Gérald ALLAIN	J. Pius BARD	Reno R. CHARETTE	Charles E. FOURNIER	Jacques P. MARTIN	Anne C. SOUCIE	Georges (Spilly) SPILLOTIS	Réal L. BEAULIEU	Roger E. BOUCHER	Jackie CARRIER	André LANG	Réal MORNEAULT	Aldéo D. NADEAU	Gratien R. OUELLETTE	Gerard ST-ONGE
Unknown / Inconnu	186	31	78	272	667	351	36	76	44	104	236	128	156	68	120
M14-016	11	0	1	44	54	15	2	-	-	-	-	-	-	-	-
M14-017	12	1	18	57	50	26	1	-	-	-	-	-	-	-	-
M14-018	27	2	9	64	83	44	3	-	-	-	-	-	-	-	-
M14-019	16	2	4	38	99	46	4	-	-	-	-	-	-	-	-
M14-020	27	1	11	51	48	50	3	-	-	-	-	-	-	-	-
M14-021	7	7	6	53	55	40	5	-	-	-	-	-	-	-	-
M14-022	20	7	3	20	57	48	7	-	-	-	-	-	-	-	-
M14-023	16	6	4	34	39	36	3	-	-	-	-	-	-	-	-
M14-024	19	6	3	18	45	24	3	-	-	-	-	-	-	-	-
M14-025	1	1	2	11	13	10	2	-	-	-	-	-	-	-	-
M14-026	11	4	10	4	32	30	3	-	-	-	-	-	-	-	-
M14-027	25	1	2	25	66	31	1	-	-	-	-	-	-	-	-
M14-028	21	4	11	24	71	31	1	-	-	-	-	-	-	-	-
M14-029	10	2	18	31	79	30	3	-	-	-	-	-	-	-	-
M14-030	14	2	7	25	82	23	1	-	-	-	-	-	-	-	-
M14-031	18	3	20	32	88	22	1	-	-	-	-	-	-	-	-
M14-032	8	5	12	24	54	23	1	-	-	-	-	-	-	-	-
M14-033	19	2	8	17	121	42	4	-	-	-	-	-	-	-	-
M14-034	16	6	12	34	76	52	5	-	-	-	-	-	-	-	-
M14-035	30	3	3	41	91	69	1	-	-	-	-	-	-	-	-
M14-036	6	2	11	40	67	34	4	9	25	65	101	30	38	22	11
M14-037	48	1	10	31	129	65	10	21	11	93	198	65	98	39	19
M14-038	59	0	12	48	129	63	8	18	21	102	220	62	118	35	13
M14-039	10	4	4	21	53	23	1	31	11	26	70	17	32	14	17
M14-040	22	1	8	36	78	69	8	20	14	32	100	74	64	37	74
M14-041	10	2	1	28	68	55	8	18	8	29	64	34	57	45	69
M14-042	9	3	11	64	78	43	3	37	18	24	100	48	63	38	69
M14-043	7	3	8	27	49	31	0	18	20	11	44	26	22	25	65
M14-044	13	1	5	24	68	44	2	21	4	29	68	40	51	37	53
M14-045	3	4	5	40	56	41	3	23	8	24	54	48	69	23	37
M14-046	17	0	5	34	63	40	1	29	11	29	70	48	44	17	57
M14-047	8	3	10	31	110	38	4	-	-	-	-	-	-	-	-
M14-048	40	2	13	25	76	33	1	-	-	-	-	-	-	-	-
M14-049	23	4	9	21	87	41	2	-	-	-	-	-	-	-	-
M14-050	23	3	10	37	147	40	7	-	-	-	-	-	-	-	-
M14-051	17	4	5	21	173	52	4	-	-	-	-	-	-	-	-
M14-052	17	3	6	37	157	55	5	-	-	-	-	-	-	-	-
M14-053	19	4	1	26	124	54	1	-	-	-	-	-	-	-	-
M14-054	17	0	6	29	126	27	1	-	-	-	-	-	-	-	-
M14-055	10	2	1	43	172	24	6	-	-	-	-	-	-	-	-
M14-056	7	2	1	34	89	20	0	-	-	-	-	-	-	-	-
M14-400	0	0	0	0	0	0	0	-	-	-	-	-	-	-	-
M14-402	5	0	0	2	3	7	0	-	-	-	-	-	-	-	-
M14-403	0	0	0	0	0	0	0	-	-	-	-	-	-	-	-
M14-404	0	0	0	0	0	0	0	-	-	-	-	-	-	-	-
M14-405	0	0	0	0	0	0	0	-	-	-	-	-	-	-	-
M14-406	10	6	4	4	12	6	0	-	-	-	-	-	-	-	-
M14-407	0	0	0	0	0	0	0	-	-	-	-	-	-	-	-
M14-419	0	0	0	0	0	0	0	0	0	0	0	0	0	0	0
M14-420	0	0	0	0	0	0	0	0	0	0	0	0	0	0	0
M14-421	0	0	0	0	0	0	0	0	0	0	0	0	0	0	0
TOTAL	914	150	388	1622	4084	1948	169	321	195	568	1325	620	812	400	604
					E						E		E		

EDMUNDSTON (city/cité)

MAY 12, 2008 MUNICIPAL ELECTIONS / ÉLECTIONS MUNICIPALES DU 12 MAI 2008

Polling Division / Section de vote	Councillor/ Conseiller(ère) Ward/Quartier 2							Councillor/ Conseiller(ère) Ward/Quartier 3			
	Ben BEAULIEU	Guy (Patou) BEAULIEU	Gilles BOUCHARD	Robert L. CYR	Louis J. LAVOIE	Denis M. PELLETIER	Michel THERRIEN	Martin (Tin) ALBERT	Raymond AUCOIN	Don MOREAU	Gérald G. MORNEAULT
Unknown / Inconnu	110	65	35	34	122	119	45	211	124	125	157
M14-016	-	-	-	-	-	-	-	-	-	-	-
M14-017	-	-	-	-	-	-	-	-	-	-	-
M14-018	-	-	-	-	-	-	-	-	-	-	-
M14-019	-	-	-	-	-	-	-	-	-	-	-
M14-020	-	-	-	-	-	-	-	-	-	-	-
M14-021	-	-	-	-	-	-	-	-	-	-	-
M14-022	-	-	-	-	-	-	-	-	-	-	-
M14-023	-	-	-	-	-	-	-	-	-	-	-
M14-024	-	-	-	-	-	-	-	-	-	-	-
M14-025	-	-	-	-	-	-	-	-	-	-	-
M14-026	-	-	-	-	-	-	-	62	25	28	51
M14-027	-	-	-	-	-	-	-	114	63	47	51
M14-028	-	-	-	-	-	-	-	112	66	42	71
M14-029	-	-	-	-	-	-	-	108	56	54	91
M14-030	-	-	-	-	-	-	-	82	47	62	77
M14-031	-	-	-	-	-	-	-	109	62	73	86
M14-032	-	-	-	-	-	-	-	88	47	33	56
M14-033	-	-	-	-	-	-	-	152	85	74	85
M14-034	-	-	-	-	-	-	-	120	75	84	89
M14-035	-	-	-	-	-	-	-	178	117	56	82
M14-036	-	-	-	-	-	-	-	-	-	-	-
M14-037	-	-	-	-	-	-	-	-	-	-	-
M14-038	-	-	-	-	-	-	-	-	-	-	-
M14-039	-	-	-	-	-	-	-	-	-	-	-
M14-040	-	-	-	-	-	-	-	-	-	-	-
M14-041	-	-	-	-	-	-	-	-	-	-	-
M14-042	-	-	-	-	-	-	-	-	-	-	-
M14-043	-	-	-	-	-	-	-	-	-	-	-
M14-044	-	-	-	-	-	-	-	-	-	-	-
M14-045	-	-	-	-	-	-	-	-	-	-	-
M14-046	-	-	-	-	-	-	-	-	-	-	-
M14-047	72	60	13	15	91	101	25	-	-	-	-
M14-048	57	29	6	13	93	136	22	-	-	-	-
M14-049	82	23	4	15	99	96	30	-	-	-	-
M14-050	127	26	31	35	123	116	51	-	-	-	-
M14-051	157	18	29	51	98	102	81	-	-	-	-
M14-052	133	7	28	68	96	106	93	-	-	-	-
M14-053	134	7	21	48	61	49	116	-	-	-	-
M14-054	82	6	24	60	55	78	83	-	-	-	-
M14-055	104	5	20	81	81	91	106	-	-	-	-
M14-056	71	4	8	33	58	60	56	-	-	-	-
M14-400	0	0	0	0	0	0	0	-	-	-	-
M14-402	-	-	-	-	-	-	-	10	2	4	6
M14-403	0	0	0	0	0	0	0	-	-	-	-
M14-404	-	-	-	-	-	-	-	-	-	-	-
M14-405	-	-	-	-	-	-	-	-	-	-	-
M14-406	14	6	2	4	20	3	5	-	-	-	-
M14-407	0	0	0	0	0	0	0	-	-	-	-
M14-419	-	-	-	-	-	-	-	-	-	-	-
M14-420	-	-	-	-	-	-	-	-	-	-	-
M14-421	-	-	-	-	-	-	-	-	-	-	-
TOTAL	1143	256	221	457	997	1057	713	1346	769	682	902
	E					E		E			E

EDMUNDSTON (city/cité)

MAY 12, 2008 MUNICIPAL ELECTIONS / ÉLECTIONS MUNICIPALES DU 12 MAI 2008

Polling Division / Section de vote	Councillor/ Conseiller(ère) Ward/Quartier 4						
	Daniel BOUCHER	Gilles P. DAIGLE	Michel DUBÉ	Charles D. LAPALME	Jean Guy MARQUIS	Eric MCGUIRE	Paul E. PICARD
Unknown / Inconnu	81	104	190	145	229	68	67
M14-016	26	27	62	11	92	16	4
M14-017	24	26	86	20	112	27	15
M14-018	44	49	77	74	133	37	26
M14-019	39	82	63	47	69	67	29
M14-020	66	43	74	52	72	39	26
M14-021	72	55	47	40	66	34	14
M14-022	63	45	48	40	60	31	18
M14-023	30	48	37	32	42	41	32
M14-024	25	36	41	24	57	17	21
M14-025	11	13	12	12	7	5	14
M14-026	-	-	-	-	-	-	-
M14-027	-	-	-	-	-	-	-
M14-028	-	-	-	-	-	-	-
M14-029	-	-	-	-	-	-	-
M14-030	-	-	-	-	-	-	-
M14-031	-	-	-	-	-	-	-
M14-032	-	-	-	-	-	-	-
M14-033	-	-	-	-	-	-	-
M14-034	-	-	-	-	-	-	-
M14-035	-	-	-	-	-	-	-
M14-036	-	-	-	-	-	-	-
M14-037	-	-	-	-	-	-	-
M14-038	-	-	-	-	-	-	-
M14-039	-	-	-	-	-	-	-
M14-040	-	-	-	-	-	-	-
M14-041	-	-	-	-	-	-	-
M14-042	-	-	-	-	-	-	-
M14-043	-	-	-	-	-	-	-
M14-044	-	-	-	-	-	-	-
M14-045	-	-	-	-	-	-	-
M14-046	-	-	-	-	-	-	-
M14-047	-	-	-	-	-	-	-
M14-048	-	-	-	-	-	-	-
M14-049	-	-	-	-	-	-	-
M14-050	-	-	-	-	-	-	-
M14-051	-	-	-	-	-	-	-
M14-052	-	-	-	-	-	-	-
M14-053	-	-	-	-	-	-	-
M14-054	-	-	-	-	-	-	-
M14-055	-	-	-	-	-	-	-
M14-056	-	-	-	-	-	-	-
M14-400	-	-	-	-	-	-	-
M14-402	-	-	-	-	-	-	-
M14-403	-	-	-	-	-	-	-
M14-404	0	0	0	0	0	0	0
M14-405	0	0	0	0	0	0	0
M14-406	-	-	-	-	-	-	-
M14-407	-	-	-	-	-	-	-
M14-419	-	-	-	-	-	-	-
M14-420	-	-	-	-	-	-	-
M14-421	-	-	-	-	-	-	-
<b>TOTAL</b>	<b>481</b>	<b>528</b>	<b>737</b>	<b>497</b>	<b>939</b>	<b>382</b>	<b>266</b>
			E		E		

**VILLAGE OF EEL RIVER CROSSING / VILLAGE D'EEL RIVER CROSSING**  
**MAY 12, 2008 MUNICIPAL ELECTIONS / ÉLECTIONS MUNICIPALES DU 12 MAI 2008**

Polling Division / Section de vote	Mayor / Maire	Councillor/ Conseiller(ère) at Large/général(e)			
	Denis D. SAVOIE	Ronald H. CLARK	Laurent HACHEY	Francois Joseph LEVESQUE	Ghislain MALTAIS
M01-063					
M01-064					
M01-065					
<b>TOTAL</b>	<b>accl.</b>	<b>accl.</b>	<b>accl.</b>	<b>accl.</b>	<b>accl.</b>
	E	E	E	E	E

**FLORENCEVILLE-BRISTOL (town/ville)**

MAY 12, 2008 MUNICIPAL ELECTIONS / ÉLECTIONS MUNICIPALES DU 12 MAI 2008

Polling Division / Section de vote	Mayor / Maire		Councillor/ Conseiller(ère) Ward/Quartier 1				Councillor/ Conseiller(ère) Ward/Quartier 2				
	Darrell R. GIGGIE	Paul D. ROY	Laurel R. BRADSTREET	Duska CURTIS	Karl E. CURTIS	Iain Donald DUNLOP	Susan J. BUSHBY	Larry John FLEMMING	Gordon C. PHIPPEN	Joyce TRAFFORD	Nancy WHYTE-MCCAULEY
Unknown / Inconnu	8	5	3	1	2	1	8	6	5	6	7
M13-066	128	76	-	-	-	-	138	106	96	127	99
M13-067	44	39	-	-	-	-	56	42	32	54	52
M13-070	167	27	159	129	164	104	-	-	-	-	-
M13-071	120	18	95	106	115	70	-	-	-	-	-
TOTAL	467	165	257	236	281	175	202	154	133	187	158
	E		E	E	E		E			E	E

THE CITY OF FREDERICTON (cité)

MAY 12, 2008 MUNICIPAL ELECTIONS / ÉLECTIONS MUNICIPALES DU 12 MAI 2008

Polling Division / Section de vote	Mayor / Maire		Councillor/ Conseiller(ère) Ward/Quartier 1		Councillor/ Conseiller(ère) Ward/Quartier 2		Councillor/ Conseiller(ère) Ward/Quartier 3	Councillor/ Conseiller(ère) Ward/Quartier 4		Councillor/ Conseiller(ère) Ward/Quartier 5				Councillor/ Conseiller(ère) Ward/Quartier 6
	Tim J.G. ANDREW	Brad WOODSIDE	Dan KEENAN	Bill MAXON	Joe FISHER	Bruce N. GRANDY	Mike O'BRIEN	Norah DAVIDSON-WRIGHT	Eric MEGARITY	David CALHOUN	Steven HICKS	Kevin R. RICKARD	Rex TRACY	Marilyn KERTON
Unknown / Inconnu	112	240	10	3	8	46	-	3	4	5	14	1	4	-
M12-001	51	129	132	50	-	-	-	-	-	-	-	-	-	-
M12-002	22	98	105	15	-	-	-	-	-	-	-	-	-	-
M12-003	28	112	108	33	-	-	-	-	-	-	-	-	-	-
M12-004	35	150	169	15	-	-	-	-	-	-	-	-	-	-
M12-005	34	111	125	19	-	-	-	-	-	-	-	-	-	-
M12-006	34	103	116	21	-	-	-	-	-	-	-	-	-	-
M12-007	47	89	111	23	-	-	-	-	-	-	-	-	-	-
M12-008	32	106	-	-	38	100	-	-	-	-	-	-	-	-
M12-009	25	85	-	-	27	82	-	-	-	-	-	-	-	-
M12-010	43	200	-	-	60	181	-	-	-	-	-	-	-	-
M12-011	46	136	-	-	62	116	-	-	-	-	-	-	-	-
M12-012	18	113	-	-	36	94	-	-	-	-	-	-	-	-
M12-013	21	62	-	-	46	36	-	-	-	-	-	-	-	-
M12-014	19	53	-	-	17	51	-	-	-	-	-	-	-	-
M12-015	26	40	-	-	28	38	-	-	-	-	-	-	-	-
M12-016	23	53	-	-	25	51	-	-	-	-	-	-	-	-
M12-017	56	103	-	-	37	122	-	-	-	-	-	-	-	-
M12-018	35	115	-	-	29	122	-	-	-	-	-	-	-	-
M12-019	32	83	-	-	-	-	-	-	-	-	-	-	-	-
M12-020	27	110	-	-	-	-	-	-	-	-	-	-	-	-
M12-021	18	127	-	-	-	-	-	-	-	-	-	-	-	-
M12-022	27	102	-	-	-	-	-	-	-	-	-	-	-	-
M12-023	41	95	-	-	-	-	-	-	-	-	-	-	-	-
M12-024	19	92	-	-	-	-	-	-	-	-	-	-	-	-
M12-025	24	85	-	-	-	-	-	-	-	-	-	-	-	-
M12-026	20	40	-	-	-	-	-	-	-	-	-	-	-	-
M12-027	31	53	-	-	-	-	-	-	-	-	-	-	-	-
M12-028	6	29	-	-	-	-	-	-	-	-	-	-	-	-
M12-029	5	18	-	-	-	-	-	-	-	-	-	-	-	-
M12-030	42	91	-	-	-	-	-	-	-	-	-	-	-	-
M12-031	51	147	-	-	-	-	-	-	-	-	-	-	-	-
M12-032	37	116	-	-	-	-	-	-	-	-	-	-	-	-
M12-033	55	143	-	-	-	-	-	-	-	-	-	-	-	-
M12-034	57	146	-	-	-	-	-	-	-	-	-	-	-	-
M12-035	14	56	-	-	-	-	-	-	-	-	-	-	-	-
M12-036	17	54	-	-	-	-	-	-	-	-	-	-	-	-
M12-037	11	51	-	-	-	-	-	61	89	-	-	-	-	-
M12-038	12	71	-	-	-	-	-	80	120	28	25	16	15	-
M12-039	31	102	-	-	-	-	-	59	96	29	69	20	17	-
M12-040	35	165	-	-	-	-	-	44	154	45	77	45	37	-
M12-041	41	136	-	-	-	-	-	55	147	71	36	22	47	-
M12-042	34	105	-	-	-	-	-	27	44	51	39	14	34	-
M12-043	37	78	-	-	-	-	-	33	39	35	52	21	10	-
M12-044	27	75	-	-	-	-	-	36	27	32	43	4	23	-
M12-045	18	78	-	-	-	-	-	-	-	25	47	14	10	-
M12-046	15	31	-	-	-	-	-	-	-	-	-	-	-	-
M12-047	16	73	-	-	-	-	-	-	-	-	-	-	-	-
M12-048	10	63	-	-	-	-	-	-	-	-	-	-	-	-
M12-049	12	53	-	-	-	-	-	-	-	-	-	-	-	-
M12-050	23	73	-	-	-	-	-	-	-	-	-	-	-	-
M12-051	17	49	-	-	-	-	-	-	-	-	-	-	-	-
M12-052	43	78	-	-	-	-	-	-	-	-	-	-	-	-
M12-053	33	141	-	-	-	-	-	-	-	-	-	-	-	-
M12-054	55	164	-	-	-	-	-	-	-	-	-	-	-	-
M12-055	49	80	-	-	-	-	-	-	-	-	-	-	-	-
M12-056	27	75	-	-	-	-	-	-	-	-	-	-	-	-
M12-057	27	72	-	-	-	-	-	-	-	-	-	-	-	-

THE CITY OF FREDERICTON (cité)

MAY 12, 2008 MUNICIPAL ELECTIONS / ÉLECTIONS MUNICIPALES DU 12 MAI 2008

Polling Division / Section de vote	Mayor / Maire		Councillor/ Conseiller(ère) Ward/Quartier 1		Councillor/ Conseiller(ère) Ward/Quartier 2		Councillor/ Conseiller(ère) Ward/Quartier 3	Councillor/ Conseiller(ère) Ward/Quartier 4		Councillor/ Conseiller(ère) Ward/Quartier 5				Councillor/ Conseiller(ère) Ward/Quartier 6
	Tim J.G. ANDREW	Brad WOODSIDE	Dan KEENAN	Bill MAXON	Joe FISHER	Bruce N. GRANDY	Mike O'BRIEN	Norah DAVIDSON-WRIGHT	Eric MEGARITY	David CALHOUN	Steven HICKS	Kevin R. RICKARD	Rex TRACY	Marilyn KERTON
M12-058	39	128	.	.	.	.	.	.	.	.	.	.	.	.
M12-059	31	73	.	.	.	.	.	.	.	.	.	.	.	.
M12-060	8	23	.	.	.	.	.	.	.	.	.	.	.	.
M12-061	18	39	.	.	.	.	.	.	.	.	.	.	.	.
M12-062	60	84	.	.	.	.	.	.	.	.	.	.	.	.
M12-063	25	66	.	.	.	.	.	.	.	.	.	.	.	.
M12-064	47	76	.	.	.	.	.	.	.	.	.	.	.	.
M12-065	45	90	.	.	.	.	.	.	.	.	.	.	.	.
M12-066	40	74	.	.	.	.	.	.	.	.	.	.	.	.
M12-067	19	57	.	.	.	.	.	.	.	.	.	.	.	.
M12-068	11	17	.	.	.	.	.	.	.	.	.	.	.	.
M12-069	33	47	.	.	.	.	.	.	.	.	.	.	.	.
M12-070	17	21	.	.	.	.	.	.	.	.	.	.	.	.
M12-071	52	85	.	.	.	.	.	.	.	.	.	.	.	.
M12-072	11	47	.	.	.	.	.	.	.	.	.	.	.	.
M12-073	12	27	.	.	.	.	.	.	.	.	.	.	.	.
M12-074	74	103	.	.	.	.	.	.	.	.	.	.	.	.
M12-075	84	90	.	.	.	.	.	.	.	.	.	.	.	.
M12-076	49	69	.	.	.	.	.	.	.	.	.	.	.	.
M12-077	44	56	.	.	.	.	.	.	.	.	.	.	.	.
M12-078	45	50	.	.	.	.	.	.	.	.	.	.	.	.
M12-079	27	36	.	.	.	.	.	.	.	.	.	.	.	.
M12-080	49	43	.	.	.	.	.	.	.	.	.	.	.	.
M12-081	55	80	.	.	.	.	.	.	.	.	.	.	.	.
M12-082	58	79	.	.	.	.	.	.	.	.	.	.	.	.
M12-083	14	20	.	.	.	.	.	.	.	.	.	.	.	.
M12-084	24	29	.	.	.	.	.	.	.	.	.	.	.	.
M12-085	17	41	.	.	.	.	.	.	.	.	.	.	.	.
M12-086	21	22	.	.	.	.	.	.	.	.	.	.	.	.
M12-087	37	47	.	.	.	.	.	.	.	.	.	.	.	.
M12-088	35	62	.	.	.	.	.	.	.	.	.	.	.	.
M12-089	18	25	.	.	.	.	.	.	.	.	.	.	.	.
M12-090	43	82	.	.	.	.	.	.	.	.	.	.	.	.
M12-091	23	34	.	.	.	.	.	.	.	.	.	.	.	.
M12-092	46	69	.	.	.	.	.	.	.	.	.	.	.	.
M12-093	45	52	.	.	.	.	.	.	.	.	.	.	.	.
M12-094	80	97	.	.	.	.	.	.	.	.	.	.	.	.
M12-095	39	74	.	.	.	.	.	.	.	.	.	.	.	.
M12-096	14	33	.	.	.	.	.	.	.	.	.	.	.	.
M12-097	53	88	.	.	.	.	.	.	.	.	.	.	.	.
M12-098	56	97	.	.	.	.	.	.	.	.	.	.	.	.
M12-099	30	104	.	.	.	.	.	.	.	.	.	.	.	.
M12-100	42	105	.	.	.	.	.	.	.	.	.	.	.	.
M12-101	33	74	.	.	.	.	.	.	.	.	.	.	.	.
M12-102	36	78	.	.	.	.	.	.	.	.	.	.	.	.
M12-103	44	97	.	.	.	.	.	.	.	.	.	.	.	.
M12-104	74	185	.	.	.	.	.	.	.	.	.	.	.	.
M12-105	31	101	.	.	.	.	.	.	.	.	.	.	.	.
M12-106	24	68	.	.	.	.	.	.	.	.	.	.	.	.
M12-107	30	61	.	.	.	.	.	.	.	.	.	.	.	.
M12-108	18	72	.	.	.	.	.	.	.	.	.	.	.	.
M12-400	12	68	20	25	.	.	.	.	.	.	.	.	.	.
M12-401	4	27	.	.	.	.	.	.	.	.	.	.	.	.
M12-402	2	15	.	.	.	.	.	.	.	.	.	.	.	.
M12-403	1	6	.	.	.	.	.	.	.	.	.	.	.	.
M12-404	5	44	.	.	.	.	.	.	.	.	.	.	.	.
<b>TOTAL</b>	<b>3707</b>	<b>9035</b>	<b>896</b>	<b>204</b>	<b>413</b>	<b>1039</b>	<b>accl.</b>	<b>398</b>	<b>720</b>	<b>321</b>	<b>402</b>	<b>157</b>	<b>197</b>	<b>accl.</b>
	E	E	E	E	E	E	E	E	E	E	E	E	E	E

**THE CITY OF FREDERICTON (cité)**

MAY 12, 2008 MUNICIPAL ELECTIONS / ÉLECTIONS MUNICIPALES DU 12 MAI 2008

Polling Division / Section de vote	Councillor/ Conseiller(ère) Ward/Quartier 7		Councillor/ Conseiller(ère) Ward/Quartier 8	Councillor/ Conseiller(ère) Ward/Quartier 9			Councillor/ Conseiller(ère) Ward/Quartier 10	Councillor/ Conseiller(ère) Ward/Quartier 11				Councillor/ Conseiller(ère) Ward/Quartier 12	
	Scott MCCONAGHY	Kevin C. ROHERTY	Tony WHALEN	Stephen A. CHASE	Jo-Ann FELLOWS	Calvin V. GESNER	Stephen T. KELLY	Jordan S. GRAHAM	Wendy K. HÉBERT	Cathy MACLAGGAN	Doug L. POND	David A.J. KELLY	Jennifer MAWHINNEY
Unknown / Inconnu	5	8	-	30	11	7	-	32	8	14	7	19	6
M12-001	-	-	-	-	-	-	-	-	-	-	-	-	-
M12-002	-	-	-	-	-	-	-	-	-	-	-	-	-
M12-003	-	-	-	-	-	-	-	-	-	-	-	-	-
M12-004	-	-	-	-	-	-	-	-	-	-	-	-	-
M12-005	-	-	-	-	-	-	-	-	-	-	-	-	-
M12-006	-	-	-	-	-	-	-	-	-	-	-	-	-
M12-007	-	-	-	-	-	-	-	-	-	-	-	-	-
M12-008	-	-	-	-	-	-	-	-	-	-	-	-	-
M12-009	-	-	-	-	-	-	-	-	-	-	-	-	-
M12-010	-	-	-	-	-	-	-	-	-	-	-	-	-
M12-011	-	-	-	-	-	-	-	-	-	-	-	-	-
M12-012	-	-	-	-	-	-	-	-	-	-	-	-	-
M12-013	-	-	-	-	-	-	-	-	-	-	-	-	-
M12-014	-	-	-	-	-	-	-	-	-	-	-	-	-
M12-015	-	-	-	-	-	-	-	-	-	-	-	-	-
M12-016	-	-	-	-	-	-	-	-	-	-	-	-	-
M12-017	-	-	-	-	-	-	-	-	-	-	-	-	-
M12-018	-	-	-	-	-	-	-	-	-	-	-	-	-
M12-019	-	-	-	-	-	-	-	-	-	-	-	-	-
M12-020	-	-	-	-	-	-	-	-	-	-	-	-	-
M12-021	-	-	-	-	-	-	-	-	-	-	-	-	-
M12-022	-	-	-	-	-	-	-	-	-	-	-	-	-
M12-023	-	-	-	-	-	-	-	-	-	-	-	-	-
M12-024	-	-	-	-	-	-	-	-	-	-	-	-	-
M12-025	-	-	-	-	-	-	-	-	-	-	-	-	-
M12-026	-	-	-	-	-	-	-	-	-	-	-	-	-
M12-027	-	-	-	-	-	-	-	-	-	-	-	-	-
M12-028	-	-	-	-	-	-	-	-	-	-	-	-	-
M12-029	-	-	-	-	-	-	-	-	-	-	-	-	-
M12-030	-	-	-	-	-	-	-	-	-	-	-	-	-
M12-031	-	-	-	-	-	-	-	-	-	-	-	-	-
M12-032	-	-	-	-	-	-	-	-	-	-	-	-	-
M12-033	-	-	-	-	-	-	-	-	-	-	-	-	-
M12-034	-	-	-	-	-	-	-	-	-	-	-	-	-
M12-035	-	-	-	-	-	-	-	-	-	-	-	-	-
M12-036	-	-	-	-	-	-	-	-	-	-	-	-	-
M12-037	-	-	-	-	-	-	-	-	-	-	-	-	-
M12-038	-	-	-	-	-	-	-	-	-	-	-	-	-
M12-039	-	-	-	-	-	-	-	-	-	-	-	-	-
M12-040	-	-	-	-	-	-	-	-	-	-	-	-	-
M12-041	-	-	-	-	-	-	-	-	-	-	-	-	-
M12-042	-	-	-	-	-	-	-	-	-	-	-	-	-
M12-043	-	-	-	-	-	-	-	-	-	-	-	-	-
M12-044	-	-	-	-	-	-	-	-	-	-	-	-	-
M12-045	-	-	-	-	-	-	-	-	-	-	-	-	-
M12-046	-	-	-	-	-	-	-	-	-	-	-	-	-
M12-047	-	-	-	-	-	-	-	-	-	-	-	-	-
M12-048	-	-	-	-	-	-	-	-	-	-	-	-	-
M12-049	-	-	-	-	-	-	-	-	-	-	-	-	-
M12-050	22	75	-	-	-	-	-	-	-	-	-	-	-
M12-051	35	33	-	-	-	-	-	-	-	-	-	-	-
M12-052	66	57	-	-	-	-	-	-	-	-	-	-	-
M12-053	102	72	-	-	-	-	-	-	-	-	-	-	-
M12-054	105	116	-	-	-	-	-	-	-	-	-	-	-
M12-055	78	51	-	-	-	-	-	-	-	-	-	-	-
M12-056	66	38	-	-	-	-	-	-	-	-	-	-	-
M12-057	77	21	-	-	-	-	-	-	-	-	-	-	-

**THE CITY OF FREDERICTON (cité)**

MAY 12, 2008 MUNICIPAL ELECTIONS / ÉLECTIONS MUNICIPALES DU 12 MAI 2008

Polling Division / Section de vote	Councillor/ Conseiller(ère) Ward/Quartier 7		Councillor/ Conseiller(ère) Ward/Quartier 8	Councillor/ Conseiller(ère) Ward/Quartier 9			Councillor/ Conseiller(ère) Ward/Quartier 10	Councillor/ Conseiller(ère) Ward/Quartier 11				Councillor/ Conseiller(ère) Ward/Quartier 12	
	Scott MCCONAGHY	Kevin C. ROHERTY	Tony WHALEN	Stephen A. CHASE	Jo-Ann FELLOWS	Calvin V. GESNER	Stephen T. KELLY	Jordan S. GRAHAM	Wendy K. HÉBERT	Cathy MACLAGGAN	Doug L. POND	David A.J. KELLY	Jennifer MAWHINNEY
M12-058	105	61	-	-	-	-	-	-	-	-	-	-	-
M12-059	64	42	-	-	-	-	-	-	-	-	-	-	-
M12-060	-	-	-	-	-	-	-	-	-	-	-	-	-
M12-061	-	-	-	-	-	-	-	-	-	-	-	-	-
M12-062	-	-	-	-	-	-	-	-	-	-	-	-	-
M12-063	-	-	-	-	-	-	-	-	-	-	-	-	-
M12-064	-	-	-	-	-	-	-	-	-	-	-	-	-
M12-065	-	-	-	-	-	-	-	-	-	-	-	-	-
M12-066	-	-	-	-	-	-	-	-	-	-	-	-	-
M12-067	-	-	-	-	-	-	-	-	-	-	-	-	-
M12-068	-	-	-	-	-	-	-	-	-	-	-	-	-
M12-069	-	-	-	48	24	7	-	-	-	-	-	-	-
M12-070	-	-	-	18	10	9	-	-	-	-	-	-	-
M12-071	-	-	-	96	29	13	-	-	-	-	-	-	-
M12-072	-	-	-	30	16	11	-	-	-	-	-	-	-
M12-073	-	-	-	26	9	3	-	-	-	-	-	-	-
M12-074	-	-	-	106	39	30	-	-	-	-	-	-	-
M12-075	-	-	-	109	54	11	-	-	-	-	-	-	-
M12-076	-	-	-	76	36	6	-	-	-	-	-	-	-
M12-077	-	-	-	-	-	-	-	-	-	-	-	-	-
M12-078	-	-	-	-	-	-	-	-	-	-	-	-	-
M12-079	-	-	-	-	-	-	-	-	-	-	-	-	-
M12-080	-	-	-	-	-	-	-	-	-	-	-	-	-
M12-081	-	-	-	-	-	-	-	-	-	-	-	-	-
M12-082	-	-	-	-	-	-	-	-	-	-	-	-	-
M12-083	-	-	-	-	-	-	-	-	-	-	-	-	-
M12-084	-	-	-	-	-	-	-	-	-	-	-	-	-
M12-085	-	-	-	-	-	-	-	-	-	-	-	-	-
M12-086	-	-	-	-	-	-	-	-	-	-	-	-	-
M12-087	-	-	-	-	-	-	-	-	-	-	-	-	-
M12-088	-	-	-	-	-	-	-	40	9	30	18	-	-
M12-089	-	-	-	-	-	-	-	24	7	11	3	-	-
M12-090	-	-	-	-	-	-	-	56	15	41	15	-	-
M12-091	-	-	-	-	-	-	-	31	8	10	8	-	-
M12-092	-	-	-	-	-	-	-	44	21	35	19	-	-
M12-093	-	-	-	-	-	-	-	54	11	17	15	-	-
M12-094	-	-	-	-	-	-	-	125	10	38	7	-	-
M12-095	-	-	-	-	-	-	-	51	31	30	5	-	-
M12-096	-	-	-	-	-	-	-	28	2	22	0	-	-
M12-097	-	-	-	-	-	-	-	-	-	-	-	97	39
M12-098	-	-	-	-	-	-	-	-	-	-	-	113	39
M12-099	-	-	-	-	-	-	-	-	-	-	-	114	20
M12-100	-	-	-	-	-	-	-	-	-	-	-	112	37
M12-101	-	-	-	-	-	-	-	-	-	-	-	84	24
M12-102	-	-	-	-	-	-	-	-	-	-	-	80	31
M12-103	-	-	-	-	-	-	-	-	-	-	-	104	35
M12-104	-	-	-	-	-	-	-	-	-	-	-	203	54
M12-105	-	-	-	-	-	-	-	-	-	-	-	103	29
M12-106	-	-	-	-	-	-	-	-	-	-	-	70	22
M12-107	-	-	-	-	-	-	-	-	-	-	-	73	19
M12-108	-	-	-	-	-	-	-	-	-	-	-	60	29
M12-400	-	-	-	-	-	-	-	-	-	-	-	-	-
M12-401	-	-	-	-	-	-	-	-	-	-	-	21	10
M12-402	-	-	-	-	-	-	-	-	-	-	-	-	-
M12-403	5	1	-	-	-	-	-	-	-	-	-	-	-
M12-404	-	-	-	-	-	-	-	-	-	-	-	-	-
<b>TOTAL</b>	<b>730</b>	<b>575</b>	<b>accl.</b>	<b>539</b>	<b>228</b>	<b>97</b>	<b>accl.</b>	<b>485</b>	<b>122</b>	<b>248</b>	<b>97</b>	<b>1253</b>	<b>394</b>
	E		E	E			E	E				E	

**VILLAGE OF FREDERICTON JUNCTION / VILLAGE DE FREDERICTON JUNCTION**  
**MAY 12, 2008 MUNICIPAL ELECTIONS / ÉLECTIONS MUNICIPALES DU 12 MAI 2008**

Polling Division / Section de vote	Mayor / Maire	Councillor/ Conseiller(ère) at Large/général(e)				
	Gary W. MERSEREAU	John B. BIGGER	Darren A. BROOKS	Lonnie W. DALEY	Tim K. DONOVAN	James E. WEBB
Unknown / Inconnu		0	0	0	0	0
M11-125		95	77	81	86	97
M11-126		79	50	53	77	73
M11-417		2	2	1	1	2
<b>TOTAL</b>	<b>accl.</b>	176	129	135	164	172
	E	E		E	E	E

**VILLAGE OF GAGETOWN / VILLAGE DE GAGETOWN**

MAY 12, 2008 MUNICIPAL ELECTIONS / ÉLECTIONS MUNICIPALES DU 12 MAI 2008

Polling Division / Section de vote	Mayor / Maire		Councillor/ Conseiller(ère) at Large/général(e)						
	Bob CORBETT	Randy A. SMITH	William Gene BROOKS	Frederic FETTAH	Allison Richard GORRILL	Bernard Edward HOGANSON	G. Wayne IVEY	Andrea D. MACDONALD	Robert P. MCDOWELL
Unknown / Inconnu	1	1	2	2	0	0	1	2	1
M11-064	58	135	155	59	72	67	141	80	127
M11-065	67	126	148	54	82	62	148	82	115
M11-403	6	3	3	2	2	3	3	4	7
M11-413	5	2	2	0	2	2	2	2	4
<b>TOTAL</b>	<b>137</b>	<b>267</b>	<b>310</b>	<b>117</b>	<b>158</b>	<b>134</b>	<b>295</b>	<b>170</b>	<b>254</b>
		E	E				E	E	E

**GRAND BAY-WESTFIELD (town/ville)**

MAY 12, 2008 MUNICIPAL ELECTIONS / ÉLECTIONS MUNICIPALES DU 12 MAI 2008

Polling Division / Section de vote	Mayor / Maire		Councillor/ Conseiller(ère) at Large/général(e)										
	M. Grace LOSIER	Harold T. MATTHEWS	Tammy L. ARCHER	Jim BALCOMB	David R. CALVIN	Beverley A. DAY	Stephen Duane EVANS	Robert William FERGUS	Bill HALL	Ashley L. LITTLE	Jon G. MACQUEEN	Diane MCGOWAN	Brenda MURPHY
Unknown / Inconnu	24	30	29	22	26	20	18	17	7	21	23	22	25
M08-001	138	59	115	63	122	90	57	50	26	62	59	107	90
M08-002	134	99	158	85	134	84	79	69	37	64	76	86	82
M08-003	126	89	145	74	116	96	74	47	27	72	66	97	103
M08-004	191	56	144	72	128	134	141	55	26	71	68	129	124
M08-005	99	45	79	49	67	68	89	36	14	50	33	60	76
M08-006	141	56	112	67	93	110	69	59	19	59	52	87	110
M08-007	181	70	133	98	115	133	124	58	25	95	68	112	138
M08-008	181	68	122	111	129	119	111	41	23	115	51	124	141
M08-009	111	131	123	103	124	104	115	51	18	123	60	90	139
M08-010	92	111	117	90	97	71	61	55	32	73	86	92	103
TOTAL	1418	814	1277	834	1151	1029	938	538	254	805	642	1006	1131
	E		E		E	E						E	E

**GRAND MANAN (village)**

MAY 12, 2008 MUNICIPAL ELECTIONS / ÉLECTIONS MUNICIPALES DU 12 MAI 2008

Polling Division / Section de vote	Mayor / Maire		Councillor/ Conseiller(ère) at Large/général(e)								
	Dennis Clifton GREENE	Wayne H. STURGEON	Pamela L. CHARTERS	Phillip D. ELLS, Jr.	Maurice W. GREEN	Theresa M. MACFARLAND	Robert Charles MOSES	Michael J. O'NEILL	Sherman R. ROSS	Darcy Scott RUSSELL	Ann E. SMALL
Unknown / Inconnu	15	5	4	18	11	3	13	10	6	5	6
M10-052	95	62	68	120	78	26	92	58	65	32	65
M10-053	91	49	48	112	77	37	80	46	44	34	65
M10-054	162	113	85	177	142	59	122	106	134	110	124
M10-055	63	42	27	63	46	16	56	42	54	43	46
M10-056	124	45	49	125	102	26	100	65	79	29	74
M10-057	94	35	27	96	84	14	78	65	60	19	55
M10-058	125	102	61	170	108	33	125	88	115	41	107
M10-403	7	6	3	8	4	1	6	9	4	3	3
<b>TOTAL</b>	<b>776</b>	<b>459</b>	<b>372</b>	<b>889</b>	<b>652</b>	<b>215</b>	<b>672</b>	<b>489</b>	<b>561</b>	<b>316</b>	<b>545</b>
	E			E	E		E		E		

**GRAND MANAN (village)**

MAY 12, 2008 MUNICIPAL ELECTIONS / ÉLECTIONS MUNICIPALES DU 12 MAI 2008

Polling Division / Section de vote	Councillor/ Conseiller(ère) Ward/Quartier 1			Councillor/ Conseiller(ère) Ward/Quartier 2		Councillor/ Conseiller(ère) Ward/Quartier 3		Councillor/ Conseiller(ère) Ward/Quartier 4			Councillor/ Conseiller(ère) Ward/Quartier 5	
	Kirk L. CHENEY	Susan G. PARKER	Rebecca J. SMALL	Grant R. LINTON	Kevin R. TRAVIS	Mark A. INGERSOLL	Derek B. RUSSELL	Terri-Lynn BLAKE	Stuart A. GREEN	Mark L. GREENE	Duane S. O'NEILL	Peter W. WILCOX
Unknown / Inconnu	1	1	2	1	2	0	1	2	1	3	2	2
M10-052	75	49	30	-	-	-	-	-	-	-	-	-
M10-053	89	26	26	-	-	-	-	-	-	-	-	-
M10-054	-	-	-	100	178	-	-	-	-	-	-	-
M10-055	-	-	-	-	-	54	48	-	-	-	-	-
M10-056	-	-	-	-	-	-	-	46	85	33	-	-
M10-057	-	-	-	-	-	-	-	23	65	38	-	-
M10-058	-	-	-	-	-	-	-	-	-	-	92	136
M10-403	7	5	1	-	-	-	-	-	-	-	-	-
<b>TOTAL</b>	<b>172</b>	<b>81</b>	<b>59</b>	<b>101</b>	<b>180</b>	<b>54</b>	<b>49</b>	<b>71</b>	<b>151</b>	<b>74</b>	<b>94</b>	<b>138</b>
	E				E	E			E			E

**THE TOWN OF GRAND FALLS - LA VILLE DE GRAND-SAUTL**

MAY 12, 2008 MUNICIPAL ELECTIONS / ÉLECTIONS MUNICIPALES DU 12 MAI 2008

Polling Division / Section de vote	Mayor / Maire		Councillor/ Conseiller(ère) Ward North / Quartier Nord						Councillor/ Conseiller(ère) Ward South / Quartier Sud								
	Marcel Yvon DESCHÈNES	Gildard LAVOIE	Lee CHAMBERLAND	Jacques LAFRANCE	Michel (Rocky) OUELLETTE	Renaud OUELLETTE	Arthelin Y. ROSSIGNOL	Verne J. SAVAGE	Guy BOURGOIN	Gaston G. DAIGLE	Martin HÉBERT	Richard J. KEELEY	Denise LAGACÉ RIOUX	Luc M. LEVESQUE	Rino LONG	Daniel OUELLETTE	Mario M. PELLETIER
Unknown / Inconnu	58	46	5	11	8	11	7	10	42	33	23	41	61	24	38	31	23
M14-092	175	118	-	-	-	-	-	-	103	143	48	151	185	75	134	155	32
M14-093	94	90	-	-	-	-	-	-	91	33	51	100	106	54	98	72	35
M14-094	167	117	-	-	-	-	-	-	107	91	51	161	173	79	146	165	41
M14-095	165	84	-	-	-	-	-	-	96	64	74	112	127	85	124	133	37
M14-096	175	94	-	-	-	-	-	-	59	49	55	185	175	94	157	128	37
M14-097	98	54	-	-	-	-	-	-	55	26	44	93	84	49	99	77	21
M14-098	116	66	-	-	-	-	-	-	48	30	49	106	90	56	109	99	40
M14-099	166	106	167	180	146	130	192	98	-	-	-	-	-	-	-	-	-
M14-100	110	84	109	136	98	96	124	80	-	-	-	-	-	-	-	-	-
M14-101	86	64	68	111	99	74	99	90	-	-	-	-	-	-	-	-	-
M14-102	138	107	121	162	150	146	144	125	-	-	-	-	-	-	-	-	-
M14-103	132	110	139	162	143	121	135	104	-	-	-	-	-	-	-	-	-
M14-104	83	74	80	106	95	72	109	64	-	-	-	-	-	-	-	-	-
M14-411	0	0	-	-	-	-	-	-	0	0	0	0	0	0	0	0	0
TOTAL	1763	1214	689	868	739	650	810	571	601	469	395	949	1001	516	905	860	266
	E		E	E	E		E					E	E		E	E	

**GRANDE-ANSE (village)**

MAY 12, 2008 MUNICIPAL ELECTIONS / ÉLECTIONS MUNICIPALES DU 12 MAI 2008

Polling Division / Section de vote	Mayor / Maire	Councillor/ Conseiller(ère) at Large/général(e)			
	Roméo THÉRIAULT	Gino BENOIT	Orphir BOUCHER	Yves LÉTOURNEAU	Rose-Mai THÉRIAULT
M03-062					
M03-063					
M03-432					
<b>TOTAL</b>	<b>accl.</b>	<b>accl.</b>	<b>accl.</b>	<b>accl.</b>	<b>accl.</b>
	E	E	E	E	E

**HAMPTON (town/ville)**

MAY 12, 2008 MUNICIPAL ELECTIONS / ÉLECTIONS MUNICIPALES DU 12 MAI 2008

Polling Division / Section de vote	Mayor / Maire	Councillor/ Conseiller(ère) at Large/général(e)							
	Kenneth A. CHORLEY	Peter T. BEHR	Dwight BOND	Robert DOUCET	Stephen LANGILLE	Clara Ann LIGHTS	Roy B. MARCHAND	Adam J. REID	Don SMITH
Unknown / Inconnu		115	115	97	39	95	48	43	93
M08-037		50	81	64	60	47	24	24	47
M08-038		62	113	83	41	80	42	40	78
M08-039		96	111	80	50	87	28	39	67
M08-040		86	100	91	58	83	53	53	62
M08-041		29	32	32	14	28	18	18	24
M08-042		76	84	74	34	76	25	44	67
M08-043		63	72	47	30	48	28	22	55
M08-044		60	72	84	29	70	30	35	56
M08-045		48	55	53	36	59	23	38	38
M08-400		11	13	13	6	14	4	2	9
<b>TOTAL</b>	<b>accl.</b>	696	848	718	397	687	323	358	596
	E	E	E	E		E			

**TOWN OF HARTLAND (ville)**

MAY 12, 2008 MUNICIPAL ELECTIONS / ÉLECTIONS MUNICIPALES DU 12 MAI 2008

Polling Division / Section de vote	Mayor / Maire	Councillor/ Conseiller(ère) at Large/général(e)					
	Wayne D. BRITTON	Patricia (Trish) F. COOK	David W. GORMLEY	Blaine D. LAWRENCE	Roy T. LAYTE	Susan C. MACLEOD	Wayne A. RIDEOUT
M13-050							
M13-051							
M13-402							
M13-405							
M13-409							
<b>TOTAL</b>	<b>accl.</b>	<b>accl.</b>	<b>accl.</b>	<b>accl.</b>	<b>accl.</b>	<b>accl.</b>	<b>accl.</b>
	E	E	E	E	E	E	E

**VILLAGE OF HARVEY / VILLAGE DE HARVEY**

MAY 12, 2008 MUNICIPAL ELECTIONS / ÉLECTIONS MUNICIPALES DU 12 MAI 2008

Polling Division / Section de vote	Mayor / Maire	Councillor/ Conseiller(ère) at Large/général(e)			
	Winston D. GAMBLIN	Richard Harry COREY	Ronald A. GOODINE	Scott HARRINGTON	Floyd O. THOMPSON
Unknown/ Inconnu		1	1	0	1
M11-146		73	77	70	86
M11-406		5	7	5	6
<b>TOTAL</b>	<b>accl.</b>	79	85	75	93
	E	E	E		E

**VILLAGE OF HILLSBOROUGH**

MAY 12, 2008 MUNICIPAL ELECTIONS / ÉLECTIONS MUNICIPALES DU 12 MAI 2008

Polling Division / Section de vote	Mayor / Maire	Councillor/ Conseiller(ère) at Large/général(e)				
	Donna M. BENNETT	Patrick E. ARMSTRONG	George Robert FORSYTHE	George JOHNSTON	Danny A. JONAH	Grant I. WOODWORTH
Unknown/ Inconnu		4	2	3	6	6
M06-122		104	79	67	129	113
M06-123		126	106	82	152	127
M06-124		74	86	61	119	96
M06-408		2	2	2	1	2
<b>TOTAL</b>	<b>accl.</b>	310	275	215	407	344
	E	E	E		E	E

**VILLAGE OF KEDGWICK / VILLAGE DE KEDGWICK**

MAY 12, 2008 MUNICIPAL ELECTIONS / ÉLECTIONS MUNICIPALES DU 12 MAI 2008

Polling Division / Section de vote	Mayor / Maire		Councillor/ Conseiller(ère) at Large/général(e)							
	Donald J. GAGNON	Jean Paul SAVOIE	Marcel BEAULIEU	Sylvain BOULAY	Ghislain BUJOLD	Gisèle COULOMBE	Lionel COUTURIER	Claudia DUBÉ	Steve DUGAS	Henri ST. PIERRE
Unknown / Inconnu	290	338	469	290	392	223	341	350	425	395
M01-010	0	0	0	0	0	0	0	0	0	0
M01-011	1	11	6	2	6	4	9	3	2	5
M01-012	5	8	6	5	4	9	5	6	2	5
<b>TOTAL</b>	<b>296</b>	<b>357</b>	<b>481</b>	<b>297</b>	<b>402</b>	<b>236</b>	<b>355*</b>	<b>359*</b>	<b>429</b>	<b>405</b>
		E	E		E			E	E	E

\* Before May 26, 2008 recount at the Municipal Returning Office. The results can be found in section F of this report. / Avant le second dépouillement au bureau du directeur du scrutin le 26 mai 2008. Les résultats se trouvent à la partie F du présent rapport.

**VILLAGE OF LAC BAKER**

MAY 12, 2008 MUNICIPAL ELECTIONS / ÉLECTIONS MUNICIPALES DU 12 MAI 2008

Polling Division / Section de vote	Mayor / Maire	Councillor/ Conseiller(ère) at Large/général(e)						
	Jean-Marc NADEAU	Denis ALBERT	Adrien BANVILLE	Line COULOMBE	Patrick (Pat) R. MICHAUD	Réginald R. MICHAUD	Alpha NADEAU	Guido NADEAU
Unknown/ Inconnu		1	3	4	1	0	3	3
M14-009		203	207	286	127	38	283	257
<b>TOTAL</b>	<b>accl.</b>	204*	210*	290	128	38	286	260
	E		E	E			E	E

\* Before May 26, 2008 recount at the Municipal Returning Office. The results can be found in section F of this report. / Avant le second dépouillement au bureau du directeur du scrutin le 26 mai 2008. Les résultats se trouvent à la partie F du présent rapport.

LAMÈQUE (town/ville)

MAY 12, 2008 MUNICIPAL ELECTIONS / ÉLECTIONS MUNICIPALES DU 12 MAI 2008

Polling Division / Section de vote	Mayor / Maire		Councillor/ Conseiller(ère) at Large/général(e)						
	Rénéald HACHÉ	Réginald PAULIN	Gérard BENOIT	Aurèle CHIASSON	Guy O. CHIASSON	Marie-Anne FERRON	Jules HACHÉ	Simon SAVOIE	Ricky WARD
Unknown / Inconnu	40	34	54	40	59	67	58	59	44
M03-008	77	46	82	66	92	111	100	95	75
M03-009	51	76	100	63	106	114	108	106	81
M03-010	86	76	136	73	120	145	133	111	92
M03-011	92	86	125	90	132	159	144	119	100
M03-408	3	4	4	3	3	6	5	4	3
M03-409	5	13	5	6	5	17	8	6	10
M03-410	4	9	4	10	7	11	10	6	6
TOTAL	358	344	510	351	524	630	566	506	411
	E		E		E	E	E	E	E

**LE GOULET (village)**

MAY 12, 2008 MUNICIPAL ELECTIONS / ÉLECTIONS MUNICIPALES DU 12 MAI 2008

Polling Division / Section de vote	Mayor / Maire		Councillor/ Conseiller(ère) at Large/général(e)							
	Ulysse HACHÉ	Denis ROUSSEL	Delcia COOL	Serge LEMAY	Paul-Aimé MALLET	Serge MALLET	Gildard ROUSSEL	Madeleine ROUSSEL	Roger ROUSSEL	Emelie ROUSSEL RICHARD
Unknown / Inconnu	179	158	204	217	125	110	103	115	175	135
M03-022	83	77	91	106	60	35	53	54	84	73
M03-023	69	77	79	78	64	52	56	44	75	57
<b>TOTAL</b>	<b>331</b>	<b>312</b>	<b>374</b>	<b>401</b>	<b>249</b>	<b>197</b>	<b>212</b>	<b>213</b>	<b>334</b>	<b>265</b>
	E		E	E					E	E

**MAISONNETTE (village)**

MAY 12, 2008 MUNICIPAL ELECTIONS / ÉLECTIONS MUNICIPALES DU 12 MAI 2008

Polling Division / Section de vote	Mayor / Maire		Councillor/ Conseiller(ère) at Large/général(e)				
	Lucio CORDISCO	Sam GODIN	Jean-Marie GODIN	Jean-Luc LACOMBE	Wayne MALLAIS	Jean-Guy PAULIN	René POIRIER
Unknown / Inconnu	6	0	5	5	6	2	4
M03-058	120	48	89	114	133	104	151
M03-059	112	83	142	108	156	82	174
<b>TOTAL</b>	<b>238</b>	<b>131</b>	<b>236</b>	<b>227</b>	<b>295</b>	<b>188</b>	<b>329</b>
	E		E	E	E		E

**VILLAGE OF McADAM / VILLAGE DE McADAM**

MAY 12, 2008 MUNICIPAL ELECTIONS / ÉLECTIONS MUNICIPALES DU 12 MAI 2008

Polling Division / Section de vote	Mayor / Maire	Councillor/ Conseiller(ère) at Large/général(e)							
	Frank M. CARROLL	Terry W. CLEGHORN	John C. KILBRIDE	Dorothy E. LAKING	Douglas H. LAKING	Lloyd B. LAKING	Richard (Rick) LEFEBVRE	Tammy D. LITTLE	Stephen B. SLOAN
Unknown/ Inconnu		5	2	4	5	3	2	3	4
M11-152		84	58	42	71	29	19	56	51
M11-153		83	47	46	58	34	23	60	55
M11-154		106	92	53	84	42	40	73	86
M11-155		86	82	45	83	46	46	59	94
M11-415		3	8	12	12	2	1	6	10
<b>TOTAL</b>	<b>accl.</b>	367	289	202	313	156	131	257	300
	E	E	E		E				E

**MEDUCTIC (village)**

MAY 12, 2008 MUNICIPAL ELECTIONS / ÉLECTIONS MUNICIPALES DU 12 MAI 2008

Polling Division / Section de vote	Mayor / Maire	Councillor/ Conseiller(ère) at Large/général(e)		
	Pamela E. GAVEL	Donna M. DAVIDSON	Lee R. DICKISON	Lance Royden GRAHAM
M13-005				
M13-006				
<b>TOTAL</b>	<b>accl.</b>	<b>accl.</b>	<b>accl.</b>	<b>accl.</b>
	E	E	E	E

**MEMRAMCOOK (village)**

MAY 12, 2008 MUNICIPAL ELECTIONS / ÉLECTIONS MUNICIPALES DU 12 MAI 2008

Polling Division / Section de vote	Mayor / Maire	Councillor/ Conseiller(ère) at Large/général(e)			Councillor/ Conseiller(ère) Ward/Quartier 1		Councillor/ Conseiller(ère) Ward/Quartier 2	Councillor/ Conseiller(ère) Ward/Quartier 3			
	Donald O. LEBLANC	Joe BREAU	Brian CORMIER	Yolande LEBLANC	Claude H. GAUTREAU	Laurie L. J. LEBLANC	Raoul BOUDREAU	Omer R. CORMIER	Georges Roger GAUDET	Andy LEBLANC	Gille LEBLANC
Unknown / Inconnu		11	19	34	6	3	-	13	9	2	10
M06-026		61	111	102	150	125	-	-	-	-	-
M06-027		38	69	76	108	77	-	-	-	-	-
M06-028		22	52	67	-	-	-	-	-	-	-
M06-029		46	42	72	-	-	-	-	-	-	-
M06-030		72	25	38	-	-	-	-	-	-	-
M06-031		18	30	69	-	-	-	33	25	18	44
M06-032		57	56	147	-	-	-	57	97	74	33
M06-033		39	57	68	-	-	-	20	90	38	19
M06-034		37	34	37	-	-	-	-	-	-	-
M06-035		50	47	33	-	-	-	-	-	-	-
M06-036		47	59	51	-	-	-	-	-	-	-
M06-037		27	91	27	-	-	-	-	-	-	-
M06-038		40	76	68	-	-	-	-	-	-	-
M06-415		0	0	0	-	-	-	0	0	0	0
M06-416		0	0	0	-	-	-	0	0	0	0
<b>TOTAL</b>	<b>accl.</b>	565	768	889	264	205	<b>accl.</b>	123	221	132	106
	E			E	E		E		E		

**MEMRAMCOOK (village)**

MAY 12, 2008 MUNICIPAL ELECTIONS / ÉLECTIONS MUNICIPALES DU 12 MAI 2008

Polling Division / Section de vote	Councillor/ Conseiller(ère) Ward/Quartier 4		Councillor/ Conseiller(ère) Ward/Quartier 5
	Donald (Barber) LEBLANC	Mario RICHARD	Adrice LEBLANC
Unknown / Inconnu	7	3	-
M06-026	-	-	-
M06-027	-	-	-
M06-028	-	-	-
M06-029	-	-	-
M06-030	-	-	-
M06-031	-	-	-
M06-032	-	-	-
M06-033	-	-	-
M06-034	71	36	-
M06-035	98	36	-
M06-036	117	39	-
M06-037	-	-	-
M06-038	-	-	-
M06-415	-	-	-
M06-416	-	-	-
<b>TOTAL</b>	<b>293</b>	<b>114</b>	<b>accl.</b>
	E		E

**MILLVILLE (village)**

MAY 12, 2008 MUNICIPAL ELECTIONS / ÉLECTIONS MUNICIPALES DU 12 MAI 2008

Polling Division / Section de vote	Mayor / Maire	Councillor/ Conseiller(ère) at Large/général(e)	
	Beverly Herbert FORBES	Dean Wallace BELL	Henry (Bill) BLANEY
M13-017			
<b>TOTAL</b>	<b>accl.</b>	<b>accl.</b>	<b>accl.</b>
	E	E	E

**VILLAGE OF MINTO**

MAY 12, 2008 MUNICIPAL ELECTIONS / ÉLECTIONS MUNICIPALES DU 12 MAI 2008

Polling Division / Section de vote	Mayor / Maire		Councillor/ Conseiller(ère) at Large/général(e)										
	Eric G. BARNETT	Donald A. GOULD	Dwain L. BARTON	Cheryl Hiltz EGERTON	Mary LAMBROPOULOS	L. Nelson MCRAE	Janice Denise MISCICH	J. T. Paul RICHARD	Darla D. RICHARDSON	Michael M. RICHARDSON	Wendy Leigh ROBICHAUD	Brian J. ROBINSON	Jane E. WASSON
Unknown / Inconnu	81	36	54	24	36	28	31	11	29	75	60	43	48
M11-048	87	38	32	27	45	32	24	9	43	87	45	19	54
M11-049	153	78	89	49	75	42	61	29	68	134	100	65	87
M11-050	148	46	77	34	49	36	52	14	73	139	93	57	69
M11-051	138	104	98	46	70	49	60	19	104	175	100	63	79
M11-052	126	72	80	35	74	31	39	7	61	123	88	59	97
M11-053	153	96	76	56	91	39	40	14	67	159	119	64	133
M11-054	131	56	63	36	70	42	52	16	37	130	76	61	98
M11-409	10	19	19	4	5	8	8	7	9	4	6	10	6
M11-416	5	6	5	1	3	2	1	1	2	2	1	0	1
TOTAL	1032	551	593	312	518	309	368	127	493	1028	688	441	672
	E		E							E	E		E

MIRAMICHI (city/cité)

MAY 12, 2008 MUNICIPAL ELECTIONS / ÉLECTIONS MUNICIPALES DU 12 MAI 2008

Polling Division / Section de vote	Mayor / Maire				Councillor/ Conseiller(ère) at Large/général(e)								
	Gery CORMIER	Reg FALCONER	Tim L. HOBAN	Patrick William O'BRIEN	Brian R. AHERN	Chris H. ALLISON	Rupert BERNARD	Ken BOYLE	Derek BURCHILL	Wendy CHADWICK	Mike CONNORS	John H. COPP	Joan M. CRIPPS
Unknown / Inconnu	410	116	134	24	78	91	297	84	276	161	30	136	347
M04-020	105	32	32	6	16	42	58	28	69	43	11	73	57
M04-021	116	36	16	1	19	39	51	31	48	68	10	41	69
M04-022	83	17	36	2	17	36	45	36	46	57	6	27	44
M04-023	86	21	58	7	14	40	49	25	84	73	10	56	58
M04-024	90	41	90	4	27	67	65	52	69	74	11	48	73
M04-025	82	31	34	8	18	33	47	37	69	50	14	41	48
M04-026	110	46	45	16	25	77	51	34	66	79	12	56	75
M04-027	64	25	45	12	15	49	49	26	53	41	16	47	44
M04-028	88	35	38	11	21	52	20	20	77	29	13	64	40
M04-029	44	26	7	3	11	22	17	11	32	20	7	24	20
M04-030	79	90	34	8	30	48	32	43	75	55	19	88	30
M04-031	65	46	7	7	17	30	30	35	44	33	20	47	23
M04-032	91	80	25	17	23	44	33	58	93	44	17	77	34
M04-033	86	63	26	12	15	55	29	43	50	45	18	67	41
M04-034	100	58	39	13	13	34	42	52	95	71	8	106	55
M04-035	70	77	18	4	28	36	27	26	64	37	9	77	40
M04-036	54	30	10	8	11	17	21	6	29	26	10	36	23
M04-037	71	93	20	13	30	50	39	37	59	50	12	100	52
M04-038	46	80	18	11	19	42	26	22	58	45	17	62	33
M04-039	88	83	18	5	27	52	31	38	77	43	13	106	38
M04-040	86	62	16	12	22	44	28	61	64	53	8	66	37
M04-041	40	118	9	6	30	46	14	22	59	41	7	107	22
M04-042	83	100	24	9	122	82	48	59	59	45	7	37	46
M04-043	75	63	9	0	90	73	21	37	27	39	10	22	43
M04-044	117	111	31	10	114	101	63	67	85	68	17	60	76
M04-045	90	29	16	10	54	38	32	36	55	25	10	18	51
M04-046	167	65	31	14	67	60	99	52	130	72	24	71	113
M04-047	100	70	40	5	72	66	67	41	91	61	3	46	84
M04-048	77	11	37	7	6	11	65	13	73	25	3	15	91
M04-049	78	13	31	6	9	13	67	16	70	26	7	7	79
M04-050	63	10	7	5	9	12	45	7	18	25	7	8	36
M04-051	134	20	42	5	21	23	115	24	72	52	3	25	120
M04-052	99	3	11	3	12	13	72	9	47	26	12	12	64
M04-053	87	6	22	5	12	14	65	19	47	30	10	9	72
M04-054	89	14	21	7	12	13	76	15	28	26	8	17	63
M04-055	92	4	15	4	11	13	71	14	37	30	6	8	67
M04-056	101	18	26	4	20	22	95	13	55	50	11	15	89
M04-057	55	48	25	10	29	26	72	15	51	32	15	19	98
M04-058	61	8	20	3	15	14	48	9	33	20	5	13	57
M04-059	74	12	21	8	15	21	63	16	29	28	11	16	51
M04-060	91	20	28	8	17	23	73	21	45	54	10	24	73
M04-061	167	22	35	8	20	35	128	40	76	78	8	24	116
M04-062	111	17	47	10	21	29	86	23	83	46	10	22	99
M04-063	100	19	36	6	15	25	73	17	62	25	3	19	70
M04-401	6	12	6	4	5	3	10	3	6	5	2	5	17
M04-402	17	5	4	8	2	4	13	1	3	12	2	3	7
TOTAL	4288	2006	1360	369	1296	1780	2668	1394	2938	2138	502	2067	2985
	E						E		E				E

MIRAMICHI (city/cité)

MAY 12, 2008 MUNICIPAL ELECTIONS / ÉLECTIONS MUNICIPALES DU 12 MAI 2008

Polling Division / Section de vote	Councillor/ Conseiller(ère) at Large/général(e)												
	Paul D. DOYLE	Jason J. HARRIS	Harry HOEKMAN	Ronald Blair KENNY	Shawn KHAN	Brian J. KING	Nancy LORDON	Joan M. MADOR	Lawrence W. MAHONEY	Michael J. (Tanker) MALLEY	Edward (Ned) J. MANDERSON	Kirk L. MATHESON	Michael J. MCCOOMBES
Unknown / Inconnu	59	152	51	90	16	307	340	143	127	221	140	61	228
M04-020	12	66	19	28	6	56	69	20	44	61	31	38	59
M04-021	20	56	19	37	6	51	73	21	38	54	43	51	48
M04-022	19	40	19	19	12	44	54	18	34	40	36	28	41
M04-023	16	91	15	32	8	44	83	24	32	28	27	50	65
M04-024	27	82	21	32	5	58	101	32	54	52	52	47	91
M04-025	15	54	32	27	6	41	90	29	34	38	40	44	57
M04-026	23	84	23	30	9	58	99	25	54	63	46	57	76
M04-027	10	64	12	20	10	29	65	17	40	34	43	38	59
M04-028	14	96	18	20	9	34	71	13	50	32	44	33	80
M04-029	6	29	9	11	4	9	24	12	37	18	35	15	37
M04-030	21	126	26	16	8	20	52	17	87	41	78	43	92
M04-031	17	60	13	11	13	23	37	9	45	33	42	15	49
M04-032	24	103	19	20	12	20	71	18	82	25	73	53	104
M04-033	17	89	14	32	6	32	60	16	70	37	47	38	91
M04-034	14	122	22	33	9	25	99	15	85	29	76	47	105
M04-035	15	76	17	7	3	25	33	14	62	36	64	29	111
M04-036	8	30	9	8	3	22	27	6	43	26	43	9	55
M04-037	19	88	19	19	6	28	79	21	99	46	61	27	120
M04-038	17	69	15	3	8	18	45	28	67	40	55	28	62
M04-039	17	99	15	24	8	29	64	17	105	38	62	52	105
M04-040	21	94	22	10	5	33	79	16	62	22	40	41	69
M04-041	17	79	18	14	4	27	34	8	98	31	46	33	92
M04-042	77	40	16	12	10	51	88	23	62	81	47	19	49
M04-043	74	45	7	6	6	40	61	20	29	40	19	10	27
M04-044	106	82	20	25	12	90	126	32	62	86	57	27	79
M04-045	43	42	18	11	11	52	68	27	52	65	23	14	66
M04-046	52	81	23	41	12	120	152	41	69	104	48	33	102
M04-047	60	58	14	21	10	94	125	28	53	89	47	31	77
M04-048	5	25	6	26	3	57	98	18	10	39	21	8	43
M04-049	12	16	4	29	4	65	82	20	7	48	12	10	37
M04-050	5	8	5	24	3	31	53	20	6	31	5	8	10
M04-051	16	36	9	24	5	112	143	34	15	58	30	19	53
M04-052	9	12	5	23	4	67	54	27	12	44	9	2	22
M04-053	9	11	8	18	2	56	80	39	7	51	15	12	25
M04-054	9	17	5	23	4	64	63	65	15	59	13	4	25
M04-055	9	15	6	12	2	71	65	51	9	46	11	7	22
M04-056	6	19	4	20	4	82	88	43	11	65	22	8	25
M04-057	16	18	8	28	9	43	60	57	21	40	24	9	18
M04-058	8	18	5	17	2	49	59	33	15	38	4	5	16
M04-059	15	21	7	19	3	59	71	36	9	56	12	10	12
M04-060	13	19	8	30	5	87	69	27	22	59	12	13	30
M04-061	21	46	10	52	5	139	161	49	22	71	25	23	59
M04-062	15	36	19	30	7	114	94	32	18	89	26	18	38
M04-063	12	22	7	18	6	93	84	40	14	40	14	11	27
M04-401	7	4	1	4	0	7	7	3	3	13	5	2	5
M04-402	1	3	1	4	2	7	7	6	3	8	2	0	1
TOTAL	1028	2543	663	1060	307	2683	3707	1310	1995	2365	1727	1180	2764
		E				E	E			E			E

MIRAMICHI (city/cité)

MAY 12, 2008 MUNICIPAL ELECTIONS / ÉLECTIONS MUNICIPALES DU 12 MAI 2008

Polling Division / Section de vote	Councillor/ Conseiller(ère) at Large/général(e)										
	Loreen MCGRATH	Martin Joseph MCINTYRE	John (Jake) MCLAUGHLIN	Scott MURPHY	Kevin RICHARD	René SMITH	Hubert SWEZEY	Bill TREADWELL	Robert B. TREVORS	Mark VAUTOUR	Terry F. WHALEN Sr.
Unknown / Inconnu	189	98	214	163	94	221	214	159	207	76	145
M04-020	30	14	42	43	48	55	48	54	76	51	45
M04-021	38	11	35	22	43	43	39	41	77	55	44
M04-022	44	15	26	18	43	27	37	29	53	48	32
M04-023	63	3	26	26	69	30	38	47	109	55	48
M04-024	58	10	54	30	68	49	60	66	97	74	52
M04-025	52	8	33	21	51	32	30	46	74	40	44
M04-026	55	18	48	37	58	46	38	40	99	83	51
M04-027	38	8	38	12	32	28	33	45	79	40	41
M04-028	41	1	18	19	45	29	38	64	123	32	39
M04-029	17	2	13	11	10	11	9	36	34	15	28
M04-030	27	6	27	22	56	37	29	103	115	34	83
M04-031	27	3	23	19	27	26	21	54	39	20	33
M04-032	51	6	24	19	64	20	41	86	90	44	52
M04-033	29	4	15	17	59	25	28	90	73	36	46
M04-034	55	9	38	22	86	47	28	105	111	39	53
M04-035	33	7	28	10	38	39	25	98	72	23	56
M04-036	15	8	17	10	20	12	13	32	35	17	29
M04-037	32	13	18	24	58	36	45	100	80	35	69
M04-038	24	8	32	8	39	29	21	80	49	21	56
M04-039	31	4	28	15	50	36	35	97	92	31	54
M04-040	28	6	29	23	98	28	30	75	61	38	49
M04-041	12	4	17	18	35	15	23	94	64	20	52
M04-042	32	12	49	36	41	25	27	56	66	23	43
M04-043	32	4	27	9	17	18	22	33	44	22	28
M04-044	64	13	56	53	46	53	55	78	75	28	58
M04-045	33	14	21	20	22	35	21	57	44	28	26
M04-046	59	27	83	55	50	77	57	84	89	27	64
M04-047	43	10	58	49	49	26	51	64	90	41	48
M04-048	39	8	60	55	25	31	44	22	35	14	13
M04-049	39	11	51	47	22	40	49	19	31	17	21
M04-050	17	8	30	26	16	15	21	10	16	11	14
M04-051	51	18	90	80	32	56	87	29	44	14	22
M04-052	36	21	46	60	10	31	51	8	19	13	8
M04-053	39	11	53	38	18	35	45	12	16	11	22
M04-054	27	38	54	44	21	36	43	22	26	13	20
M04-055	35	29	54	47	13	37	31	19	26	7	19
M04-056	45	19	35	50	25	39	50	23	34	13	15
M04-057	37	18	49	38	35	41	37	34	34	7	39
M04-058	24	11	45	31	9	24	29	12	17	17	16
M04-059	25	14	40	43	24	30	29	10	29	19	28
M04-060	55	21	46	48	32	47	58	25	43	10	25
M04-061	97	24	101	76	44	105	87	26	58	25	25
M04-062	66	23	70	60	23	76	77	31	49	19	21
M04-063	73	3	56	51	20	85	49	28	35	10	27
M04-401	5	2	4	5	2	5	5	8	7	3	5
M04-402	3	2	4	17	2	2	5	4	6	3	4
TOTAL	1965	627	2025	1647	1789	1890	1953	2355	2842	1322	1812
								E	E		

MONCTON (city/cité)

MAY 12, 2008 MUNICIPAL ELECTIONS / ÉLECTIONS MUNICIPALES DU 12 MAI 2008

Polling Division / Section de vote	Mayor / Maire		Councillor/ Conseiller(ère) at Large/général(e)				Councillor/ Conseiller(ère) Ward/Quartier 1					
	George H. LEBLANC	Pierre V. MICHAUD	Kathryn M. BARNES	Pierre A. BOUDREAU	Roy R. MACMULLIN	Anya Kim TRITES	Steven BOYCE	Brian DONAGHY	Darren T. ROBERTSON	Richard (Rick) SHAW	Paulette THERIAULT	Graham WALKER
Unknown / Inconnu	1212	325	1079	835	396	407	111	78	24	63	98	58
M07-001	108	25	94	82	30	29	49	69	12	39	29	35
M07-002	109	25	99	92	32	25	63	59	21	24	49	36
M07-003	107	28	92	85	41	22	48	83	5	38	38	27
M07-004	142	52	123	133	45	40	82	89	22	43	81	37
M07-005	225	69	170	205	79	71	148	143	31	77	118	29
M07-006	60	21	62	38	19	31	47	32	11	20	26	21
M07-007	124	127	154	192	66	43	111	112	28	65	113	22
M07-008	137	29	111	95	46	33	64	94	24	52	39	26
M07-009	88	14	84	62	30	16	55	69	13	25	21	12
M07-010	54	18	48	39	31	16	37	28	8	23	23	16
M07-011	89	28	77	76	38	22	65	57	23	20	39	11
M07-012	63	21	51	55	25	25	50	16	16	18	36	22
M07-013	62	12	57	48	16	15	42	29	8	28	23	12
M07-014	63	21	62	57	14	20	51	27	8	21	33	19
M07-015	85	45	90	78	31	34	67	29	6	31	67	40
M07-016	36	14	33	29	7	13	16	11	1	36	12	10
M07-017	54	48	80	78	13	19	52	34	8	32	43	22
M07-018	30	24	32	43	11	12	22	12	5	17	32	10
M07-019	52	18	44	39	15	28	24	22	11	24	29	11
M07-020	75	23	59	68	27	28	53	17	15	35	36	23
M07-021	47	26	42	55	16	18	40	14	10	18	37	14
M07-022	48	25	38	52	22	18	40	10	11	18	46	8
M07-023	32	46	32	64	18	27	40	14	9	23	50	9
M07-024	31	33	22	52	27	17	41	8	2	10	43	12
M07-025	67	48	69	89	23	36	46	14	5	23	91	34
M07-026	80	36	70	66	32	41	50	23	13	26	44	51
M07-027	45	25	46	42	20	15	35	26	7	12	25	20
M07-028	82	16	74	59	32	21	35	31	21	20	26	46
M07-029	85	39	80	82	41	30	61	44	15	32	44	41
M07-030	80	36	73	85	30	22	57	44	23	18	38	32
M07-031	77	20	69	63	22	18	40	29	25	17	38	17
M07-032	57	27	67	52	20	20	30	18	47	15	33	11
M07-033	79	32	82	75	22	30	44	23	47	15	47	34
M07-034	50	32	52	64	13	17	28	18	37	3	46	11
M07-035	66	28	63	75	19	19	44	19	38	11	38	24
M07-036	103	32	96	75	34	36	57	38	34	15	39	57
M07-037	90	33	93	82	28	24	-	-	-	-	-	-
M07-038	56	15	46	43	18	14	-	-	-	-	-	-
M07-039	57	22	52	50	17	20	-	-	-	-	-	-
M07-040	58	24	59	55	19	20	-	-	-	-	-	-
M07-041	41	17	34	40	16	19	-	-	-	-	-	-
M07-042	69	47	68	85	44	12	-	-	-	-	-	-
M07-043	69	44	80	71	25	25	-	-	-	-	-	-
M07-044	86	40	78	91	41	24	-	-	-	-	-	-
M07-045	84	62	94	109	34	25	-	-	-	-	-	-
M07-046	60	19	51	51	22	15	-	-	-	-	-	-

**MONCTON (city/cité)**

MAY 12, 2008 MUNICIPAL ELECTIONS / ÉLECTIONS MUNICIPALES DU 12 MAI 2008

Polling Division / Section de vote	Mayor / Maire		Councillor/ Conseiller(ère) at Large/général(e)				Councillor/ Conseiller(ère) Ward/Quartier 1					
	George H. LEBLANC	Pierre V. MICHAUD	Kathryn M. BARNES	Pierre A. BOUDREAU	Roy R. MACMULLIN	Anya Kim TRITES	Steven BOYCE	Brian DONAGHY	Darren T. ROBERTSON	Richard (Rick) SHAW	Paulette THERIAULT	Graham WALKER
M07-047	23	9	24	20	7	6	-	-	-	-	-	-
M07-048	35	31	44	42	16	19	-	-	-	-	-	-
M07-049	23	6	22	19	8	7	-	-	-	-	-	-
M07-050	79	65	61	104	48	33	-	-	-	-	-	-
M07-051	117	58	106	122	49	38	-	-	-	-	-	-
M07-052	56	42	52	76	29	23	-	-	-	-	-	-
M07-053	93	53	83	104	38	29	-	-	-	-	-	-
M07-054	93	24	78	69	38	35	-	-	-	-	-	-
M07-055	77	32	75	69	38	27	-	-	-	-	-	-
M07-056	69	28	73	62	33	21	-	-	-	-	-	-
M07-057	76	28	56	57	30	39	-	-	-	-	-	-
M07-058	52	11	51	40	12	17	-	-	-	-	-	-
M07-059	42	16	32	44	19	12	-	-	-	-	-	-
M07-060	58	16	56	40	19	17	-	-	-	-	-	-
M07-061	110	55	95	125	41	45	-	-	-	-	-	-
M07-062	78	38	68	79	20	26	-	-	-	-	-	-
M07-063	89	23	59	81	21	24	-	-	-	-	-	-
M07-064	66	19	57	54	17	16	-	-	-	-	-	-
M07-065	30	19	33	23	8	25	-	-	-	-	-	-
M07-066	80	23	63	62	14	33	-	-	-	-	-	-
M07-067	104	32	86	101	26	31	-	-	-	-	-	-
M07-068	102	22	85	72	32	32	-	-	-	-	-	-
M07-069	118	19	88	74	33	39	-	-	-	-	-	-
M07-070	161	24	130	92	31	68	-	-	-	-	-	-
M07-071	118	22	100	65	33	49	-	-	-	-	-	-
M07-072	169	42	150	120	50	57	-	-	-	-	-	-
M07-073	123	19	111	74	27	40	-	-	-	-	-	-
M07-074	62	7	45	37	10	28	-	-	-	-	-	-
M07-075	57	13	47	29	21	29	-	-	-	-	-	-
M07-076	34	9	26	25	9	13	-	-	-	-	-	-
M07-077	33	8	31	21	15	7	-	-	-	-	-	-
M07-078	81	1	60	44	22	25	-	-	-	-	-	-
M07-079	89	24	81	61	30	32	-	-	-	-	-	-
M07-080	97	27	85	58	37	40	-	-	-	-	-	-
M07-081	73	16	65	45	27	29	-	-	-	-	-	-
M07-082	79	11	67	36	30	23	-	-	-	-	-	-
M07-083	37	7	31	18	14	21	-	-	-	-	-	-
M07-084	137	29	128	102	39	28	-	-	-	-	-	-
M07-085	181	23	162	113	53	38	-	-	-	-	-	-
M07-086	133	32	129	91	33	37	-	-	-	-	-	-
M07-087	68	3	45	41	18	21	-	-	-	-	-	-
M07-088	64	10	52	33	22	23	-	-	-	-	-	-
M07-089	128	44	117	96	39	43	-	-	-	-	-	-
M07-090	101	53	98	97	31	44	-	-	-	-	-	-
M07-091	98	23	78	81	24	25	-	-	-	-	-	-
M07-092	50	20	46	37	14	25	-	-	-	-	-	-
M07-093	112	23	105	65	27	41	-	-	-	-	-	-
M07-094	66	27	57	50	16	32	-	-	-	-	-	-

**MONCTON (city/cité)**

MAY 12, 2008 MUNICIPAL ELECTIONS / ÉLECTIONS MUNICIPALES DU 12 MAI 2008

Polling Division / Section de vote	Mayor / Maire		Councillor/ Conseiller(ère) at Large/général(e)				Councillor/ Conseiller(ère) Ward/Quartier 1					
	George H. LEBLANC	Pierre V. MICHAUD	Kathryn M. BARNES	Pierre A. BOUDREAU	Roy R. MACMULLIN	Anya Kim TRITES	Steven BOYCE	Brian DONAGHY	Darren T. ROBERTSON	Richard (Rick) SHAW	Paulette THERIAULT	Graham WALKER
M07-095	99	25	100	71	19	33	-	-	-	-	-	-
M07-096	98	20	82	69	29	32	-	-	-	-	-	-
M07-097	91	9	76	47	18	33	-	-	-	-	-	-
M07-098	85	28	82	67	18	24	-	-	-	-	-	-
M07-099	83	6	65	47	14	35	-	-	-	-	-	-
M07-100	122	24	94	80	35	46	-	-	-	-	-	-
M07-101	141	21	122	76	32	37	-	-	-	-	-	-
M07-102	78	17	58	49	26	24	-	-	-	-	-	-
M07-103	61	4	54	25	16	17	-	-	-	-	-	-
M07-104	150	29	118	74	49	71	-	-	-	-	-	-
M07-105	96	26	93	53	19	44	-	-	-	-	-	-
M07-106	73	27	64	59	20	30	-	-	-	-	-	-
M07-107	49	18	45	38	16	19	-	-	-	-	-	-
M07-108	80	24	68	58	29	34	-	-	-	-	-	-
M07-109	41	19	43	32	17	17	-	-	-	-	-	-
M07-110	49	10	47	25	13	21	-	-	-	-	-	-
M07-111	71	11	53	42	18	34	-	-	-	-	-	-
M07-112	81	35	75	76	33	26	-	-	-	-	-	-
M07-113	63	50	57	84	27	35	-	-	-	-	-	-
M07-114	62	19	52	54	19	21	-	-	-	-	-	-
M07-115	116	21	94	89	28	39	-	-	-	-	-	-
M07-116	65	10	50	54	11	12	-	-	-	-	-	-
M07-117	15	7	17	9	10	4	-	-	-	-	-	-
M07-118	56	10	51	45	11	9	-	-	-	-	-	-
M07-119	64	14	56	32	24	25	-	-	-	-	-	-
M07-120	94	21	83	61	24	30	-	-	-	-	-	-
M07-121	110	28	99	68	30	41	-	-	-	-	-	-
M07-122	68	15	65	38	21	21	-	-	-	-	-	-
M07-123	117	19	101	77	35	30	-	-	-	-	-	-
M07-124	47	14	47	25	22	20	-	-	-	-	-	-
M07-125	84	11	59	57	27	22	-	-	-	-	-	-
M07-126	177	30	152	119	54	53	-	-	-	-	-	-
M07-127	110	23	104	62	37	37	-	-	-	-	-	-
M07-128	138	19	107	79	46	47	-	-	-	-	-	-
M07-129	145	17	107	75	51	47	-	-	-	-	-	-
M07-130	126	21	109	79	38	41	-	-	-	-	-	-
M07-131	150	28	128	105	35	34	-	-	-	-	-	-
M07-132	4	1	5	4	0	1	-	-	-	-	-	-
M07-133	166	32	140	105	41	38	-	-	-	-	-	-
M07-134	115	14	100	49	33	36	-	-	-	-	-	-
M07-135	135	23	138	59	32	46	-	-	-	-	-	-
M07-136	124	15	117	53	39	48	-	-	-	-	-	-
M07-137	56	7	48	27	12	24	-	-	-	-	-	-
M07-138	46	6	42	14	13	25	-	-	-	-	-	-
M07-400	0	0	0	0	0	0	-	-	-	-	-	-
M07-401	3	1	3	2	0	2	3	1	0	1	2	0
M07-402	4	4	4	5	4	1	0	1	4	4	3	2
M07-403	4	2	4	3	2	3	5	2	2	1	1	1

**MONCTON (city/cité)**

MAY 12, 2008 MUNICIPAL ELECTIONS / ÉLECTIONS MUNICIPALES DU 12 MAI 2008

Polling Division / Section de vote	Mayor / Maire		Councillor/ Conseiller(ère) at Large/général(e)				Councillor/ Conseiller(ère) Ward/Quartier 1					
	George H. LEBLANC	Pierre V. MICHAUD	Kathryn M. BARNES	Pierre A. BOUDREAU	Roy R. MACMULLIN	Anya Kim TRITES	Steven BOYCE	Brian DONAGHY	Darren T. ROBERTSON	Richard (Rick) SHAW	Paulette THERIAULT	Graham WALKER
M07-404	0	0	0	0	0	0	0	0	0	0	0	0
M07-405	0	0	0	0	0	0	0	0	0	0	0	0
M07-406	6	3	3	8	0	1	1	0	2	2	6	2
M07-407	6	1	4	1	1	2	-	-	-	-	-	-
M07-408	0	0	0	0	0	0	-	-	-	-	-	-
M07-409	26	2	5	22	0	2	-	-	-	-	-	-
M07-410	41	9	18	42	3	4	-	-	-	-	-	-
M07-411	19	4	12	12	2	5	-	-	-	-	-	-
M07-412	0	0	0	0	0	0	-	-	-	-	-	-
M07-413	13	0	11	5	2	5	-	-	-	-	-	-
M07-414	4	2	3	3	2	1	-	-	-	-	-	-
M07-415	4	0	4	2	0	2	-	-	-	-	-	-
M07-416	6	2	6	3	3	0	-	-	-	-	-	-
M07-417	11	2	8	9	2	4	-	-	-	-	-	-
M07-418	7	1	6	6	1	1	-	-	-	-	-	-
M07-419	0	1	1	0	1	0	-	-	-	-	-	-
M07-420	3	2	4	2	1	0	-	-	-	-	-	-
M07-421	3	0	3	1	0	1	-	-	-	-	-	-
M07-422	7	1	6	1	2	1	-	-	-	-	-	-
M07-423	0	0	0	0	0	0	-	-	-	-	-	-
M07-424	2	1	4	2	0	2	-	-	-	-	-	-
M07-425	23	3	19	8	8	6	-	-	-	-	-	-
M07-426	0	0	0	0	0	0	-	-	-	-	-	-
M07-427	7	1	8	3	3	2	-	-	-	-	-	-
M07-428	0	0	0	0	0	0	-	-	-	-	-	-
M07-429	0	0	0	0	0	0	-	-	-	-	-	-
M07-430	0	1	1	0	1	0	-	-	-	-	-	-
M07-431	3	0	3	0	1	1	-	-	-	-	-	-
<b>TOTAL</b>	<b>12898</b>	<b>3868</b>	<b>11431</b>	<b>9877</b>	<b>4115</b>	<b>4353</b>	<b>1954</b>	<b>1487</b>	<b>652</b>	<b>1015</b>	<b>1682</b>	<b>925</b>
		E	E				E			E		

**MONCTON (city/cité)**

MAY 12, 2008 MUNICIPAL ELECTIONS / ÉLECTIONS MUNICIPALES DU 12 MAI 2008

Polling Division / Section de vote	Councillor/ Conseiller(ère) Ward/Quartier 2						Councillor/ Conseiller(ère) Ward/Quartier 3				
	Jim DAVIDSON	Jean-Marc DUGAS	Merrill HENDERSON	Nancy L. HOAR	Vernon LILLIES	J. Christopher (Chris) NAGLE	Daniel BOURGEOIS	Earl GARLAND	Brian A. HICKS	Sue MURRAY	Shirley POWELL
Unknown / Inconnu	261	121	452	391	37	163	60	33	101	63	52
M07-001	.	.	.	.	.	.	.	.	.	.	.
M07-002	.	.	.	.	.	.	.	.	.	.	.
M07-003	.	.	.	.	.	.	.	.	.	.	.
M07-004	.	.	.	.	.	.	.	.	.	.	.
M07-005	.	.	.	.	.	.	.	.	.	.	.
M07-006	.	.	.	.	.	.	.	.	.	.	.
M07-007	.	.	.	.	.	.	.	.	.	.	.
M07-008	.	.	.	.	.	.	.	.	.	.	.
M07-009	.	.	.	.	.	.	.	.	.	.	.
M07-010	.	.	.	.	.	.	.	.	.	.	.
M07-011	.	.	.	.	.	.	.	.	.	.	.
M07-012	.	.	.	.	.	.	.	.	.	.	.
M07-013	.	.	.	.	.	.	.	.	.	.	.
M07-014	.	.	.	.	.	.	.	.	.	.	.
M07-015	.	.	.	.	.	.	.	.	.	.	.
M07-016	.	.	.	.	.	.	.	.	.	.	.
M07-017	.	.	.	.	.	.	.	.	.	.	.
M07-018	.	.	.	.	.	.	.	.	.	.	.
M07-019	.	.	.	.	.	.	.	.	.	.	.
M07-020	.	.	.	.	.	.	.	.	.	.	.
M07-021	.	.	.	.	.	.	.	.	.	.	.
M07-022	.	.	.	.	.	.	.	.	.	.	.
M07-023	.	.	.	.	.	.	.	.	.	.	.
M07-024	.	.	.	.	.	.	.	.	.	.	.
M07-025	.	.	.	.	.	.	.	.	.	.	.
M07-026	.	.	.	.	.	.	.	.	.	.	.
M07-027	.	.	.	.	.	.	.	.	.	.	.
M07-028	.	.	.	.	.	.	.	.	.	.	.
M07-029	.	.	.	.	.	.	.	.	.	.	.
M07-030	.	.	.	.	.	.	.	.	.	.	.
M07-031	.	.	.	.	.	.	.	.	.	.	.
M07-032	.	.	.	.	.	.	.	.	.	.	.
M07-033	.	.	.	.	.	.	.	.	.	.	.
M07-034	.	.	.	.	.	.	.	.	.	.	.
M07-035	.	.	.	.	.	.	.	.	.	.	.
M07-036	.	.	.	.	.	.	.	.	.	.	.
M07-037	.	.	.	.	.	.	.	.	.	.	.
M07-038	.	.	.	.	.	.	.	.	.	.	.
M07-039	.	.	.	.	.	.	.	.	.	.	.
M07-040	.	.	.	.	.	.	.	.	.	.	.
M07-041	.	.	.	.	.	.	.	.	.	.	.
M07-042	.	.	.	.	.	.	.	.	.	.	.
M07-043	.	.	.	.	.	.	.	.	.	.	.
M07-044	.	.	.	.	.	.	.	.	.	.	.
M07-045	.	.	.	.	.	.	.	.	.	.	.
M07-046	.	.	.	.	.	.	.	.	.	.	.

MONCTON (city/cité)

MAY 12, 2008 MUNICIPAL ELECTIONS / ÉLECTIONS MUNICIPALES DU 12 MAI 2008

Polling Division / Section de vote	Councillor/ Conseiller(ère) Ward/Quartier 2						Councillor/ Conseiller(ère) Ward/Quartier 3				
	Jim DAVIDSON	Jean-Marc DUGAS	Merrill HENDERSON	Nancy L. HOAR	Vernon LILLIES	J. Christopher (Chris) NAGLE	Daniel BOURGEOIS	Earl GARLAND	Brian A. HICKS	Sue MURRAY	Shirley POWELL
M07-047	-	-	-	-	-	-	-	-	-	-	
M07-048	-	-	-	-	-	-	-	-	-	-	
M07-049	-	-	-	-	-	-	-	-	-	-	
M07-050	-	-	-	-	-	-	-	-	-	-	
M07-051	-	-	-	-	-	-	-	-	-	-	
M07-052	-	-	-	-	-	-	-	-	-	-	
M07-053	-	-	-	-	-	-	-	-	-	-	
M07-054	-	-	-	-	-	-	-	-	-	-	
M07-055	-	-	-	-	-	-	-	-	-	-	
M07-056	-	-	-	-	-	-	-	-	-	-	
M07-057	-	-	-	-	-	-	-	-	-	-	
M07-058	-	-	-	-	-	-	-	-	-	-	
M07-059	-	-	-	-	-	-	-	-	-	-	
M07-060	-	-	-	-	-	-	-	-	-	-	
M07-061	-	-	-	-	-	-	-	-	-	-	
M07-062	-	-	-	-	-	-	-	-	-	-	
M07-063	-	-	-	-	-	-	-	-	-	-	
M07-064	-	-	-	-	-	-	-	-	-	-	
M07-065	-	-	-	-	-	-	-	-	-	-	
M07-066	-	-	-	-	-	-	-	-	-	-	
M07-067	-	-	-	-	-	-	-	-	-	-	
M07-068	-	-	-	-	-	-	-	-	-	-	
M07-069	-	-	-	-	-	-	-	-	-	-	
M07-070	-	-	-	-	-	-	-	-	-	-	
M07-071	-	-	-	-	-	-	-	-	-	-	
M07-072	-	-	-	-	-	-	-	-	-	-	
M07-073	-	-	-	-	-	-	-	-	-	-	
M07-074	-	-	-	-	-	-	24	13	39	21	19
M07-075	-	-	-	-	-	-	28	14	32	29	17
M07-076	-	-	-	-	-	-	16	11	20	16	9
M07-077	-	-	-	-	-	-	21	9	22	13	12
M07-078	-	-	-	-	-	-	31	15	53	38	16
M07-079	-	-	-	-	-	-	52	24	69	41	20
M07-080	-	-	-	-	-	-	51	34	62	53	32
M07-081	-	-	-	-	-	-	32	26	56	32	17
M07-082	-	-	-	-	-	-	33	21	48	39	23
M07-083	-	-	-	-	-	-	18	17	20	13	15
M07-084	-	-	-	-	-	-	85	20	97	76	19
M07-085	-	-	-	-	-	-	128	32	127	74	27
M07-086	-	-	-	-	-	-	96	13	113	48	34
M07-087	-	-	-	-	-	-	31	18	51	11	13
M07-088	-	-	-	-	-	-	31	11	44	20	22
M07-089	-	-	-	-	-	-	91	23	73	60	49
M07-090	-	-	-	-	-	-	77	22	86	43	42
M07-091	-	-	-	-	-	-	62	24	51	35	39
M07-092	-	-	-	-	-	-	34	20	27	15	29
M07-093	-	-	-	-	-	-	40	15	77	48	51
M07-094	-	-	-	-	-	-	38	23	23	39	31

MONCTON (city/cité)

MAY 12, 2008 MUNICIPAL ELECTIONS / ÉLECTIONS MUNICIPALES DU 12 MAI 2008

Polling Division / Section de vote	Councillor/ Conseiller(ère) Ward/Quartier 2						Councillor/ Conseiller(ère) Ward/Quartier 3				
	Jim DAVIDSON	Jean-Marc DUGAS	Merrill HENDERSON	Nancy L. HOAR	Vernon LILLIES	J. Christopher (Chris) NAGLE	Daniel BOURGEOIS	Earl GARLAND	Brian A. HICKS	Sue MURRAY	Shirley POWELL
M07-095	-	-	-	-	-	-	41	19	69	45	44
M07-096	-	-	-	-	-	-	44	23	81	38	32
M07-097	-	-	-	-	-	-	40	17	50	38	27
M07-098	-	-	-	-	-	-	47	14	47	35	52
M07-099	-	-	-	-	-	-	37	8	43	32	42
M07-100	-	-	-	-	-	-	55	33	73	47	56
M07-101	-	-	-	-	-	-	45	26	89	56	60
M07-102	-	-	-	-	-	-	31	26	52	20	35
M07-103	-	-	-	-	-	-	14	16	46	20	19
M07-104	-	-	-	-	-	-	40	68	100	60	42
M07-105	-	-	-	-	-	-	31	45	81	22	38
M07-106	17	42	50	35	13	27	-	-	-	-	-
M07-107	15	26	25	30	5	22	-	-	-	-	-
M07-108	26	31	48	31	2	57	-	-	-	-	-
M07-109	12	20	29	28	2	17	-	-	-	-	-
M07-110	22	18	30	24	1	12	-	-	-	-	-
M07-111	27	31	31	25	9	27	-	-	-	-	-
M07-112	24	59	46	34	16	32	-	-	-	-	-
M07-113	28	52	53	34	11	25	-	-	-	-	-
M07-114	27	37	29	21	10	20	-	-	-	-	-
M07-115	39	45	67	41	13	41	-	-	-	-	-
M07-116	13	34	30	19	6	29	-	-	-	-	-
M07-117	11	3	9	11	1	4	-	-	-	-	-
M07-118	17	18	32	21	1	26	-	-	-	-	-
M07-119	25	14	42	29	12	22	-	-	-	-	-
M07-120	31	25	68	42	21	27	-	-	-	-	-
M07-121	36	19	87	62	9	48	-	-	-	-	-
M07-122	18	11	48	45	4	22	-	-	-	-	-
M07-123	33	21	92	56	10	42	-	-	-	-	-
M07-124	13	15	29	30	5	19	-	-	-	-	-
M07-125	32	10	64	46	7	19	-	-	-	-	-
M07-126	63	21	130	88	14	78	-	-	-	-	-
M07-127	54	19	81	61	10	23	-	-	-	-	-
M07-128	45	21	108	63	4	48	-	-	-	-	-
M07-129	77	10	107	56	9	38	-	-	-	-	-
M07-130	58	6	112	52	7	47	-	-	-	-	-
M07-131	56	14	135	73	6	36	-	-	-	-	-
M07-132	1	1	4	4	0	0	-	-	-	-	-
M07-133	93	18	122	68	14	55	-	-	-	-	-
M07-134	21	7	85	100	2	24	-	-	-	-	-
M07-135	28	7	94	127	7	28	-	-	-	-	-
M07-136	34	2	90	98	9	29	-	-	-	-	-
M07-137	19	6	29	49	1	8	-	-	-	-	-
M07-138	19	6	25	33	2	12	-	-	-	-	-
M07-400	-	-	-	-	-	-	-	-	-	-	-
M07-401	-	-	-	-	-	-	-	-	-	-	-
M07-402	-	-	-	-	-	-	-	-	-	-	-
M07-403	-	-	-	-	-	-	-	-	-	-	-

MONCTON (city/cité)

MAY 12, 2008 MUNICIPAL ELECTIONS / ÉLECTIONS MUNICIPALES DU 12 MAI 2008

Polling Division / Section de vote	Councillor/ Conseiller(ère) Ward/Quartier 2						Councillor/ Conseiller(ère) Ward/Quartier 3				
	Jim DAVIDSON	Jean-Marc DUGAS	Merrill HENDERSON	Nancy L. HOAR	Vernon LILLIES	J. Christopher (Chris) NAGLE	Daniel BOURGEOIS	Earl GARLAND	Brian A. HICKS	Sue MURRAY	Shirley POWELL
M07-404	-	-	-	-	-	-	-	-	-	-	
M07-405	-	-	-	-	-	-	-	-	-	-	
M07-406	-	-	-	-	-	-	-	-	-	-	
M07-407	-	-	-	-	-	-	-	-	-	-	
M07-408	-	-	-	-	-	-	-	-	-	-	
M07-409	-	-	-	-	-	-	-	-	-	-	
M07-410	-	-	-	-	-	-	-	-	-	-	
M07-411	-	-	-	-	-	-	-	-	-	-	
M07-412	-	-	-	-	-	-	-	-	-	-	
M07-413	-	-	-	-	-	-	-	-	-	-	
M07-414	-	-	-	-	-	-	-	-	-	-	
M07-415	-	-	-	-	-	-	-	-	-	-	
M07-416	-	-	-	-	-	-	-	-	-	-	
M07-417	-	-	-	-	-	-	6	1	5	5	6
M07-418	-	-	-	-	-	-	5	0	2	2	5
M07-419	-	-	-	-	-	-	0	0	1	1	0
M07-420	-	-	-	-	-	-	2	1	3	1	0
M07-421	-	-	-	-	-	-	1	0	3	1	0
M07-422	-	-	-	-	-	-	0	3	2	3	5
M07-423	-	-	-	-	-	-	0	0	0	0	0
M07-424	0	2	2	2	0	2	-	-	-	-	-
M07-425	7	6	9	9	1	5	-	-	-	-	-
M07-426	0	0	0	0	0	0	-	-	-	-	-
M07-427	2	5	3	2	3	1	-	-	-	-	-
M07-428	0	0	0	0	0	0	-	-	-	-	-
M07-429	0	0	0	0	0	0	-	-	-	-	-
M07-430	1	0	0	1	0	0	-	-	-	-	-
M07-431	2	0	3	1	0	0	-	-	-	-	-
TOTAL	1307	803	2500	1942	284	1135	1518	738	2038	1253	1051
			E	E			E		E		

**MONCTON (city/cité)**

MAY 12, 2008 MUNICIPAL ELECTIONS / ÉLECTIONS MUNICIPALES DU 12 MAI 2008

Polling Division / Section de vote	Councillor/ Conseiller(ère) Ward/Quartier 4				
	Louisa BARTON-DUGUAY	David John HACKETT	Perry W. KUKKONEN	René (Pepsi) LANDRY	Paul A. PELLERIN
Unknown / Inconnu	101	98	106	166	133
M07-001	-	-	-	-	-
M07-002	-	-	-	-	-
M07-003	-	-	-	-	-
M07-004	-	-	-	-	-
M07-005	-	-	-	-	-
M07-006	-	-	-	-	-
M07-007	-	-	-	-	-
M07-008	-	-	-	-	-
M07-009	-	-	-	-	-
M07-010	-	-	-	-	-
M07-011	-	-	-	-	-
M07-012	-	-	-	-	-
M07-013	-	-	-	-	-
M07-014	-	-	-	-	-
M07-015	-	-	-	-	-
M07-016	-	-	-	-	-
M07-017	-	-	-	-	-
M07-018	-	-	-	-	-
M07-019	-	-	-	-	-
M07-020	-	-	-	-	-
M07-021	-	-	-	-	-
M07-022	-	-	-	-	-
M07-023	-	-	-	-	-
M07-024	-	-	-	-	-
M07-025	-	-	-	-	-
M07-026	-	-	-	-	-
M07-027	-	-	-	-	-
M07-028	-	-	-	-	-
M07-029	-	-	-	-	-
M07-030	-	-	-	-	-
M07-031	-	-	-	-	-
M07-032	-	-	-	-	-
M07-033	-	-	-	-	-
M07-034	-	-	-	-	-
M07-035	-	-	-	-	-
M07-036	-	-	-	-	-
M07-037	32	28	57	61	48
M07-038	25	23	10	34	24
M07-039	40	18	10	43	27
M07-040	27	18	7	50	49
M07-041	22	14	8	42	20
M07-042	24	21	66	49	48
M07-043	33	24	60	51	45
M07-044	40	30	72	55	43
M07-045	51	24	61	73	58
M07-046	27	20	26	41	28

**MONCTON (city/cité)**

MAY 12, 2008 MUNICIPAL ELECTIONS / ÉLECTIONS MUNICIPALES DU 12 MAI 2008

Polling Division / Section de vote	Councillor/ Conseiller(ère) Ward/Quartier 4				
	Louisa BARTON-DUGUAY	David John HACKETT	Perry W. KUKKONEN	René (Pepsi) LANDRY	Paul A. PELLERIN
M07-047	9	11	5	21	13
M07-048	29	16	11	41	26
M07-049	12	8	7	15	11
M07-050	65	50	34	52	63
M07-051	70	30	78	82	70
M07-052	37	24	30	42	48
M07-053	47	50	46	63	55
M07-054	28	54	42	57	33
M07-055	21	66	33	39	48
M07-056	34	27	25	53	49
M07-057	29	37	20	56	45
M07-058	13	26	26	31	24
M07-059	23	12	13	35	25
M07-060	28	27	27	42	18
M07-061	47	46	72	85	58
M07-062	32	22	30	68	50
M07-063	23	33	25	60	56
M07-064	31	12	20	45	43
M07-065	14	8	8	32	25
M07-066	20	14	29	45	62
M07-067	33	35	53	80	50
M07-068	31	47	23	83	40
M07-069	37	38	60	69	40
M07-070	45	45	72	94	69
M07-071	24	37	71	69	54
M07-072	56	60	92	91	82
M07-073	33	40	68	57	65
M07-074	-	-	-	-	-
M07-075	-	-	-	-	-
M07-076	-	-	-	-	-
M07-077	-	-	-	-	-
M07-078	-	-	-	-	-
M07-079	-	-	-	-	-
M07-080	-	-	-	-	-
M07-081	-	-	-	-	-
M07-082	-	-	-	-	-
M07-083	-	-	-	-	-
M07-084	-	-	-	-	-
M07-085	-	-	-	-	-
M07-086	-	-	-	-	-
M07-087	-	-	-	-	-
M07-088	-	-	-	-	-
M07-089	-	-	-	-	-
M07-090	-	-	-	-	-
M07-091	-	-	-	-	-
M07-092	-	-	-	-	-
M07-093	-	-	-	-	-
M07-094	-	-	-	-	-

**MONCTON (city/cité)**

MAY 12, 2008 MUNICIPAL ELECTIONS / ÉLECTIONS MUNICIPALES DU 12 MAI 2008

Polling Division / Section de vote	Councillor/ Conseiller(ère) Ward/Quartier 4				
	Louisa BARTON-DUGUAY	David John HACKETT	Perry W. KUKKONEN	René (Pepsi) LANDRY	Paul A. PELLERIN
M07-095	-	-	-	-	-
M07-096	-	-	-	-	-
M07-097	-	-	-	-	-
M07-098	-	-	-	-	-
M07-099	-	-	-	-	-
M07-100	-	-	-	-	-
M07-101	-	-	-	-	-
M07-102	-	-	-	-	-
M07-103	-	-	-	-	-
M07-104	-	-	-	-	-
M07-105	-	-	-	-	-
M07-106	-	-	-	-	-
M07-107	-	-	-	-	-
M07-108	-	-	-	-	-
M07-109	-	-	-	-	-
M07-110	-	-	-	-	-
M07-111	-	-	-	-	-
M07-112	-	-	-	-	-
M07-113	-	-	-	-	-
M07-114	-	-	-	-	-
M07-115	-	-	-	-	-
M07-116	-	-	-	-	-
M07-117	-	-	-	-	-
M07-118	-	-	-	-	-
M07-119	-	-	-	-	-
M07-120	-	-	-	-	-
M07-121	-	-	-	-	-
M07-122	-	-	-	-	-
M07-123	-	-	-	-	-
M07-124	-	-	-	-	-
M07-125	-	-	-	-	-
M07-126	-	-	-	-	-
M07-127	-	-	-	-	-
M07-128	-	-	-	-	-
M07-129	-	-	-	-	-
M07-130	-	-	-	-	-
M07-131	-	-	-	-	-
M07-132	-	-	-	-	-
M07-133	-	-	-	-	-
M07-134	-	-	-	-	-
M07-135	-	-	-	-	-
M07-136	-	-	-	-	-
M07-137	-	-	-	-	-
M07-138	-	-	-	-	-
M07-400	0	0	0	0	0
M07-401	1	5	4	1	1
M07-402	0	0	0	0	0
M07-403	4	0	0	10	25

**MONCTON (city/cité)**

MAY 12, 2008 MUNICIPAL ELECTIONS / ÉLECTIONS MUNICIPALES DU 12 MAI 2008

Polling Division / Section de vote	Councillor/ Conseiller(ère) Ward/Quartier 4				
	Louisa BARTON-DUGUAY	David John HACKETT	Perry W. KUKKONEN	René (Pepsi) LANDRY	Paul A. PELLERIN
M07-404	8	8	3	24	28
M07-405	6	11	0	9	9
M07-406	0	0	0	0	0
M07-407	6	5	2	4	6
M07-408	1	1	0	3	4
M07-409	2	2	0	3	1
M07-410	3	1	4	4	2
M07-411	-	-	-	-	-
M07-412	-	-	-	-	-
M07-413	-	-	-	-	-
M07-414	-	-	-	-	-
M07-415	-	-	-	-	-
M07-416	-	-	-	-	-
M07-417	-	-	-	-	-
M07-418	-	-	-	-	-
M07-419	-	-	-	-	-
M07-420	-	-	-	-	-
M07-421	-	-	-	-	-
M07-422	-	-	-	-	-
M07-423	-	-	-	-	-
M07-424	-	-	-	-	-
M07-425	-	-	-	-	-
M07-426	-	-	-	-	-
M07-427	-	-	-	-	-
M07-428	-	-	-	-	-
M07-429	-	-	-	-	-
M07-430	-	-	-	-	-
M07-431	-	-	-	-	-
TOTAL	1324	1226	1516	2230	1821
				E	E

**NACKAWIC (town/ville)**

MAY 12, 2008 MUNICIPAL ELECTIONS / ÉLECTIONS MUNICIPALES DU 12 MAI 2008

Polling Division / Section de vote	Mayor / Maire		Councillor/ Conseiller(ère) at Large/général(e)								
	Rebecca Y. M. BOULTER	Rowena E. SIMPSON	Douglas B. BROWN	Amy Marie CRONKHITE	Carl GAVEL	Brian Allison GRANT	Leslie A. HAWKES	Karen P. HOWELL	Jacques LAROUCHE	Paul G. LEGERE	Peter SEYMOUR
Unknown / Inconnu	6	12	5	3	5	10	2	13	12	12	5
M13-010	52	79	38	34	51	74	23	84	91	105	58
M13-011	95	105	52	60	96	104	42	145	143	152	115
M13-012	43	76	31	40	38	69	32	86	77	87	54
<b>TOTAL</b>	<b>196</b>	<b>272</b>	<b>126</b>	<b>137</b>	<b>190</b>	<b>257</b>	<b>99</b>	<b>328</b>	<b>323</b>	<b>356</b>	<b>232</b>
		E				E		E	E	E	E

**NEGUAC (village)**

MAY 12, 2008 MUNICIPAL ELECTIONS / ÉLECTIONS MUNICIPALES DU 12 MAI 2008

Polling Division / Section de vote	Mayor / Maire	Councillor/ Conseiller(ère) at Large/général(e)			
	Roger WARD, Jr.	Émile BASQUE	Lucie BREAU	Marcel CYR	Regis J. ROBICHAUD
M04-005					
M04-006					
M04-007					
M04-008					
M04-403					
<b>TOTAL</b>	<b>accl.</b>	<b>accl.</b>	<b>accl.</b>	<b>accl.</b>	<b>accl.</b>
	E	E	E	E	E

**NEW MARYLAND (village)**

MAY 12, 2008 MUNICIPAL ELECTIONS / ÉLECTIONS MUNICIPALES DU 12 MAI 2008

Polling Division / Section de vote	Mayor / Maire		Councillor/ Conseiller(ère) at Large/général(e)							
	Rick O. BREWER	Frank C. DUNN	Ron BARRY	Frank L. BROWN	Paul E. LEBLANC	Gisèle McCAIE-BURKE	William (Bill) C. O'DONNELL	Timothy Richard SCAMMELL	J. Scott SPARKS	Judy E. WILSON-SHEE
Unknown / Inconnu	1	6	2	1	4	4	2	6	5	7
M11-106	26	194	70	83	121	156	97	119	155	177
M11-107	19	156	67	71	99	126	85	107	103	138
M11-108	26	178	73	83	115	129	110	118	121	166
M11-109	20	215	68	85	152	160	109	139	155	196
M11-110	30	223	74	89	146	162	104	147	155	210
M11-111	17	154	50	73	94	115	91	105	90	139
M11-112	26	172	55	82	105	115	92	134	114	147
M11-113	30	128	92	74	60	88	66	82	91	126
<b>TOTAL</b>	<b>195</b>	<b>1426</b>	<b>551</b>	<b>641</b>	<b>896</b>	<b>1055</b>	<b>756</b>	<b>957</b>	<b>989</b>	<b>1306</b>
		E			E	E		E	E	E

**NIGADOO (village)**

MAY 12, 2008 MUNICIPAL ELECTIONS / ÉLECTIONS MUNICIPALES DU 12 MAI 2008

Polling Division / Section de vote	Mayor / Maire	Councillor/ Conseiller(ère) at Large/général(e)			
	Gilberte BOUDREAU	Reno ARSENEAU	Henri A. DOUCET	Fernande FOULEM	Robert J. GAUDET
M02-024					
M02-025					
<b>TOTAL</b>	<b>accl.</b>	<b>accl.</b>	<b>accl.</b>	<b>accl.</b>	<b>accl.</b>
	E	E	E	E	E

**VILLAGE OF NORTON**

MAY 12, 2008 MUNICIPAL ELECTIONS / ÉLECTIONS MUNICIPALES DU 12 MAI 2008

Polling Division / Section de vote	Mayor / Maire	Councillor/ Conseiller(ère) at Large/général(e)				
	Wendy L. ALCORN	Dan F. CLARK	Harold O. KEITH	Glendon L. KERR	Ann-Marie SNYDER	Theresa Ann TEAKLES
Unknown/ Inconnu	-	1	1	0	1	1
M08-138		69	58	73	86	76
M08-139		61	79	81	91	74
M08-140		45	94	125	121	103
<b>TOTAL</b>	<b>accl.</b>	176	232	279	299	254
	E		E	E	E	E

**OROMOCTO (town/ville)**

MAY 12, 2008 MUNICIPAL ELECTIONS / ÉLECTIONS MUNICIPALES DU 12 MAI 2008

Polling Division / Section de vote	Mayor / Maire	Councillor/ Conseiller(ère) Ward/Quartier 1					Councillor/ Conseiller(ère) Ward/Quartier 3		
	Fay Lillian TIDD	Dianne D. BUCHANAN	Lorraine DAWE	Jack MATHESON	Allison J. MOCKLER	James A. RANKINE	Greg C. DOUCET	Kelly S. MURDOCK	Melvin (Mel) J. VANCE
Unknown / Inconnu	-	28	12	6	15	20	0	1	1
M11-072		-	-	-	-	-	-	-	-
M11-073		-	-	-	-	-	-	-	-
M11-074		-	-	-	-	-	-	-	-
M11-075		-	-	-	-	-	-	-	-
M11-076		-	-	-	-	-	-	-	-
M11-077		-	-	-	-	-	-	-	-
M11-078		-	-	-	-	-	-	-	-
M11-079		38	4	9	19	16	-	-	-
M11-080		56	19	16	22	23	-	-	-
M11-081		72	35	19	40	51	-	-	-
M11-082		95	35	24	65	50	-	-	-
M11-083		79	53	45	96	58	-	-	-
M11-084		73	23	27	41	31	-	-	-
M11-085		-	-	-	-	-	85	76	94
M11-086		-	-	-	-	-	67	73	118
M11-087		-	-	-	-	-	47	54	78
M11-088		-	-	-	-	-	67	69	95
M11-089		-	-	-	-	-	46	72	93
<b>TOTAL</b>	<b>accl.</b>	441	181	146	298	249	312	345	479
	E	E			E			E	E

**VILLAGE OF PAQUETVILLE / VILLAGE DE PAQUETVILLE**  
**MAY 12, 2008 MUNICIPAL ELECTIONS / ÉLECTIONS MUNICIPALES DU 12 MAI 2008**

Polling Division / Section de vote	Mayor / Maire	Councillor/ Conseiller(ère) at Large/général(e)				
	André GOZZO	Roger BOUDREAU	Dianne BUTLER	Bertrand GODIN	Carmen THÉRIAULT	Line THÉRIAULT
Unknown/ Inconnu	-	42	59	58	56	55
M03-072		72	76	70	65	66
M03-073		63	111	100	82	98
M03-430		9	10	8	8	7
<b>TOTAL</b>	<b>accl.</b>	186	256	236	211	226
	E		E	E	E	E

**VILLAGE OF PERTH-ANDOVER / VILLAGE DE PERTH-ANDOVER**  
**MAY 12, 2008 MUNICIPAL ELECTIONS / ÉLECTIONS MUNICIPALES DU 12 MAI 2008**

Polling Division / Section de vote	Mayor / Maire		Councillor/ Conseiller(ère) at Large/général(e)				
	Rickey Allen BEAULIEU	Susan J. MURCHISON	Tommy J. DIXON	Rochelle JACKSON PELLETIER	Carter J. KENNEDY	David C. MORGAN	Karen S. TITUS
Unknown / Inconnu	1	0	-	-	-	-	-
M13-085	121	43					
M13-086	88	17					
M13-087	117	83					
M13-088	71	36					
M13-403	10	29					
<b>TOTAL</b>	<b>408</b>	<b>208</b>	<b>accl.</b>	<b>accl.</b>	<b>accl.</b>	<b>accl.</b>	<b>accl.</b>
	E		E	E	E	E	E

**VILLAGE OF PETITCODIAC / VILLAGE DE PETITCODIAC**  
**MAY 12, 2008 MUNICIPAL ELECTIONS / ÉLECTIONS MUNICIPALES DU 12 MAI 2008**

Polling Division / Section de vote	Mayor / Maire	Councillor/ Conseiller(ère) at Large/général(e)							
	Peter J. SAUNDERS	Gary W. BARBOUR	Gerald (Jerry) GOGAN	John P. KEIRSTEAD	Dick A. LAMB	John H. LEWIS	Robert Douglas MCCULLY	John Robert MCGRATH	Gerald W. ROBINSON
Unknown/ Inconnu	-	1	3	3	1	2	1	0	3
M06-136		127	169	151	55	155	73	111	141
M06-137		100	133	117	32	110	52	87	89
M06-138		99	143	147	44	129	49	97	89
M06-400		7	6	6	1	6	5	3	6
<b>TOTAL</b>	<b>accl.</b>	334	454	424	133	402	180	298	328
	E	E	E	E		E			E

**VILLAGE OF PETIT ROCHER**

MAY 12, 2008 MUNICIPAL ELECTIONS / ÉLECTIONS MUNICIPALES DU 12 MAI 2008

Polling Division / Section de vote	Mayor / Maire		Councillor/ Conseiller(ère) at Large/général(e)					
	Pierre GODIN	Roland LEBLANC	Martial BELLEMARE	Rachel BOUDREAU	Gaston N. FRENETTE	Réjean GUITARD	Donald ROY	Anne THIBODEAU
Unknown / Inconnu	199	48	141	170	148	165	169	173
M02-012	104	44	86	106	88	109	92	118
M02-013	148	28	105	122	104	118	133	128
M02-014	139	22	87	110	116	119	120	107
M02-015	115	35	78	119	104	104	110	115
M02-421	7	1	5	2	7	7	4	7
M02-422	4	3	3	6	3	6	6	7
M02-423	6	0	0	0	1	0	1	3
<b>TOTAL</b>	<b>722</b>	<b>181</b>	<b>505</b>	<b>635</b>	<b>571</b>	<b>628</b>	<b>635</b>	<b>658</b>
	E			E	E	E	E	E

**PLASTER ROCK (village)**

MAY 12, 2008 MUNICIPAL ELECTIONS / ÉLECTIONS MUNICIPALES DU 12 MAI 2008

Polling Division / Section de vote	Mayor / Maire	Councillor/ Conseiller(ère) at Large/général(e)						
	Judy A. ST.PETER	Marcia E. CATHCART	Carolyn Joyce CRAWFORD	Terry L. HARDING	Suzanne A. MULLIN	Stephen D. PANGBURN	Janet Lee SHARKEY	Gary G. SULLIVAN
Unknown/ Inconnu	-	7	6	4	8	1	6	4
M13-105		47	55	40	61	35	36	38
M13-106		59	51	70	66	52	36	51
M13-107		106	88	94	121	49	61	77
M13-404		5	7	9	6	2	9	6
<b>TOTAL</b>	<b>accl.</b>	224	207	217	262	139	148	176
	E	E	E	E	E			

**VILLAGE DE POINTE-VERTE**

MAY 12, 2008 MUNICIPAL ELECTIONS / ÉLECTIONS MUNICIPALES DU 12 MAI 2008

Polling Division / Section de vote	Mayor / Maire	Councillor/ Conseiller(ère) at Large/général(e)					
	Paul DESJARDINS	Marc ARSENEAU	René COUTURE	Rolland C. FOURNIER	Alvine HACHÉ	Michel HACHÉ	Raphaël LAGACÉ
Unknown/ Inconnu	-	7	8	1	7	8	8
M02-006		69	73	37	67	56	53
M02-007		95	94	59	96	93	92
M02-008		71	74	29	71	63	63
M02-405		6	4	6	8	7	5
<b>TOTAL</b>	<b>accl.</b>	248	253	132	249	227	221
	E	E	E		E	E	E

**VILLAGE OF PORT ELGIN / VILLAGE DE PORT ELGIN**

MAY 12, 2008 MUNICIPAL ELECTIONS / ÉLECTIONS MUNICIPALES DU 12 MAI 2008

Polling Division / Section de vote	Mayor / Maire		Councillor/ Conseiller(ère) at Large/général(e)				
	Lynda LUKEY	Judy E. SCOTT	Brenda L. JONES	Darlene Elizabeth KENNY	Vai A. (GOODWIN) MACDERMID	Joanne L. (VANIDERSTINE) TRENHOLM	Tanya A. TRENHOLM
Unknown / Inconnu	24	59	59	58	68	66	58
M06-004	9	52	30	49	52	52	45
M06-419	0	0	0	0	0	0	0
M06-420	1	0	1	1	1	0	1
<b>TOTAL</b>	<b>34</b>	<b>111</b>	<b>90</b>	<b>108</b>	<b>121</b>	<b>118</b>	<b>104</b>
		E		E	E	E	E

QUISPAMSIS (town/ville)

MAY 12, 2008 MUNICIPAL ELECTIONS / ÉLECTIONS MUNICIPALES DU 12 MAI 2008

Polling Division / Section de vote	Mayor / Maire		Councillor/ Conseiller(ère) at Large/général(e)												
	Murray DRISCOLL	Beth A. FITZPATRICK	Blake L. BAISLEY	Daryl Ronald BISHOP	Gary Donald CLARK	Rick Harold DEMONE	Brenda FOWLIE	Gordon G. FRIARS	Lisa M. LOUGHERY	Gerry MAHER	Emil T. OLSEN	Pierre RIOUX	Janet A. STEEVES-MCINTYRE	Norman L. TAIT	Beth THOMPSON
Unknown / Inconnu	48	23	12	34	30	26	23	30	25	36	47	36	17	10	30
M08-049	90	51	13	77	41	39	63	68	72	64	83	70	45	31	98
M08-050	80	36	10	57	52	27	47	46	51	50	71	50	33	18	79
M08-051	151	29	8	109	54	51	60	87	88	80	124	102	50	24	116
M08-052	66	28	22	52	44	22	40	26	51	43	50	55	22	16	48
M08-053	83	34	24	64	36	27	44	51	47	47	68	63	34	16	71
M08-054	131	56	29	84	76	66	65	62	124	83	111	93	54	27	85
M08-055	133	84	37	81	157	64	57	75	99	122	124	116	56	19	99
M08-056	80	43	21	52	58	53	41	46	60	53	70	60	30	23	60
M08-057	161	51	23	101	103	62	78	77	79	119	100	112	65	50	123
M08-058	74	36	12	46	70	37	46	59	43	58	53	46	39	29	53
M08-059	113	76	33	80	107	77	63	71	81	79	100	100	53	47	80
M08-060	110	40	22	74	76	61	53	69	65	71	70	69	38	42	81
M08-061	106	43	13	68	68	81	64	62	73	78	94	102	44	39	72
M08-062	117	47	17	81	45	90	52	58	93	89	91	85	52	30	80
M08-063	82	18	8	45	49	23	38	31	60	72	65	59	26	19	44
M08-064	92	39	6	63	59	39	35	68	64	63	100	59	43	23	57
M08-065	115	48	29	80	76	56	65	66	78	74	109	80	50	28	83
M08-066	83	51	22	72	49	31	48	62	64	47	91	47	46	25	81
M08-067	138	37	15	82	53	49	56	72	76	75	132	114	84	26	81
M08-068	98	36	20	73	59	44	44	46	54	71	90	79	39	23	66
M08-069	68	37	12	54	33	39	38	63	47	48	67	60	26	22	57
M08-070	95	20	7	59	58	37	40	52	50	72	93	75	27	24	52
M08-071	101	40	12	78	48	37	53	51	72	62	112	90	43	31	70
M08-072	121	32	16	81	64	59	41	53	67	75	130	105	45	19	59
M08-073	125	46	27	88	68	47	57	86	75	80	102	86	45	35	94
M08-074	127	59	26	75	78	50	74	82	88	91	128	106	54	32	115
M08-075	32	16	5	22	22	9	20	19	24	13	29	37	16	6	35
M08-076	32	34	13	39	19	15	31	29	37	28	42	20	27	12	45
M08-077	33	17	8	27	19	16	19	17	23	21	33	11	12	15	30
M08-078	46	27	8	48	15	24	36	23	35	28	47	31	20	12	49
M08-079	35	19	3	33	21	13	22	25	25	32	32	25	13	11	37
M08-402	0	0	0	0	0	0	0	0	0	0	0	0	0	0	0
TOTAL	2966	1253	533	2079	1807	1371	1513	1732	1990	2024	2658	2243	1248	784	2230
	E			E	E				E	E	E	E			E

**VILLAGE OF REXTON**

MAY 12, 2008 MUNICIPAL ELECTIONS / ÉLECTIONS MUNICIPALES DU 12 MAI 2008

Polling Division / Section de vote	Mayor / Maire	Councillor/ Conseiller(ère) at Large/général(e)			
	David L. HANSON	William (Billy) FLANAGAN	Rodney GIRVAN	Jean GRAHAM	Elaine WARREN
M05-025					
M05-026					
M05-402					
<b>TOTAL</b>	<b>accl.</b>	<b>accl.</b>	<b>accl.</b>	<b>accl.</b>	<b>accl.</b>
	E	E	E	E	E

**RICHIBUCTO (town/ville)**

MAY 12, 2008 MUNICIPAL ELECTIONS / ÉLECTIONS MUNICIPALES DU 12 MAI 2008

Polling Division / Section de vote	Mayor / Maire	Councillor/ Conseiller(ère) at Large/général(e)				
	Meldric J. MAZEROLLE	Allan L. LARIN	Martin F. LEBLANC	Rodolphe MONETTE	Gerard (CoCo) RICHARD	Yvon J. W. RICHARD
Unknown/ Inconnu	-	384	351	282	342	188
M05-022		0	0	0	0	0
M05-023		2	0	0	2	2
M05-024		0	1	1	1	1
<b>TOTAL</b>	<b>accl.</b>	<b>386</b>	<b>352</b>	<b>283</b>	<b>345</b>	<b>191</b>
	E	E	E	E	E	

**VILLAGE OF RIVERSIDE-ALBERT / VILLAGE DE RIVERSIDE-ALBERT**  
**MAY 12, 2008 MUNICIPAL ELECTIONS / ÉLECTIONS MUNICIPALES DU 12 MAI 2008**

Polling Division / Section de vote	Mayor / Maire	Councillor/ Conseiller(ère) at Large/général(e)		
	Malcolm E. FIFE	Elizabeth M. BETTS	Rena E. BLEAKNEY	M. Adrian KENNIE
M06-128				
M06-409				
<b>TOTAL</b>	<b>accl.</b>	<b>accl.</b>	<b>accl.</b>	<b>accl.</b>
	E	E	E	E

**TOWN OF RIVERVIEW (ville)**

MAY 12, 2008 MUNICIPAL ELECTIONS / ÉLECTIONS MUNICIPALES DU 12 MAI 2008

Polling Division / Section de vote	Mayor / Maire	Councillor/ Conseiller(ère) at Large/général(e)						Councillor/ Conseiller(ère) Ward/Quartier 1			
	Clarence O. SWEETLAND	Don LENEHAN	M.G. (Mike) MAGENNIS	Bob RILEY	Ann SEAMANS	Steven J. STEEVES	Sherry Ann WILSON	Gordon J. COWAN	Claude CURWIN	Ron G. DAVIS	Lloyd E. SLEAVER
Unknown / Inconnu		82	69	66	112	49	107	8	10	4	1
M06-076		53	49	35	88	53	83	41	56	39	6
M06-077		74	55	44	103	45	100	32	57	63	6
M06-078		39	60	32	66	31	65	42	43	23	5
M06-079		58	62	51	94	54	103	80	34	33	6
M06-080		39	43	28	59	41	49	28	42	27	3
M06-081		43	40	30	84	40	80	21	53	30	9
M06-082		44	44	35	78	50	73	45	47	22	12
M06-083		74	50	27	95	40	94	-	-	-	-
M06-084		37	43	20	62	26	62	-	-	-	-
M06-085		68	64	29	86	31	85	-	-	-	-
M06-086		68	49	22	90	51	89	-	-	-	-
M06-087		85	55	44	88	60	79	-	-	-	-
M06-088		77	53	34	86	42	92	-	-	-	-
M06-089		75	44	31	89	34	80	-	-	-	-
M06-090		76	68	45	99	33	98	-	-	-	-
M06-091		54	48	37	78	30	71	-	-	-	-
M06-092		31	14	12	51	19	48	-	-	-	-
M06-093		49	36	43	87	24	88	-	-	-	-
M06-094		64	46	54	103	18	93	-	-	-	-
M06-095		34	41	34	64	24	57	-	-	-	-
M06-096		51	51	54	95	44	95	-	-	-	-
M06-097		58	31	35	112	30	96	-	-	-	-
M06-098		52	43	34	72	27	64	-	-	-	-
M06-099		52	67	41	84	28	72	-	-	-	-
M06-100		51	67	43	86	29	88	-	-	-	-
M06-101		78	62	32	104	43	74	-	-	-	-
M06-102		47	52	32	69	26	66	-	-	-	-
M06-103		55	76	35	84	31	65	-	-	-	-
M06-104		48	51	27	74	30	70	-	-	-	-
M06-105		46	57	35	80	38	67	-	-	-	-
M06-106		69	59	42	87	44	84	-	-	-	-
M06-107		56	51	45	115	35	93	-	-	-	-
M06-108		71	53	66	105	32	97	-	-	-	-
M06-109		59	58	48	92	36	93	-	-	-	-
M06-110		14	12	6	21	7	17	-	-	-	-
M06-111		17	17	15	21	13	28	-	-	-	-
M06-403		2	1	3	4	2	6	-	-	-	-
M06-404		3	3	3	9	3	5	-	-	-	-
M06-405		1	0	2	2	1	3	-	-	-	-
M06-406		3	0	1	2	3	3	-	-	-	-
M06-407		14	10	12	28	12	28	-	-	-	-
<b>TOTAL</b>	<b>accl.</b>	2071	1854	1364	3108	1309	2910	297	342	241	48
	<b>E</b>	<b>E</b>			<b>E</b>		<b>E</b>		<b>E</b>		

**TOWN OF RIVERVIEW (ville)**

MAY 12, 2008 MUNICIPAL ELECTIONS / ÉLECTIONS MUNICIPALES DU 12 MAI 2008

Polling Division / Section de vote	Councillor/ Conseiller(ère) Ward/Quartier 2		Councillor/ Conseiller(ère) Ward/Quartier 3			Councillor/ Conseiller(ère) Ward/Quartier 4		
	Ian A. MACDONALD	Bill MCBEATH	Gerty M. FORSYTHE	Robert (Bob) W. HYSLOP	Andrew B. JARDINE	Wayne B. BENNETT	Ian S. GUNN	Peter J. WALKER
Unknown / Inconnu	15	11	27	44	5	25	12	13
M06-076	-	-	-	-	-	-	-	-
M06-077	-	-	-	-	-	-	-	-
M06-078	-	-	-	-	-	-	-	-
M06-079	-	-	-	-	-	-	-	-
M06-080	-	-	-	-	-	-	-	-
M06-081	-	-	-	-	-	-	-	-
M06-082	-	-	-	-	-	-	-	-
M06-083	113	33	-	-	-	-	-	-
M06-084	32	63	-	-	-	-	-	-
M06-085	75	64	-	-	-	-	-	-
M06-086	89	55	-	-	-	-	-	-
M06-087	103	56	-	-	-	-	-	-
M06-088	70	73	-	-	-	-	-	-
M06-089	76	62	-	-	-	-	-	-
M06-090	73	82	-	-	-	-	-	-
M06-091	-	-	25	73	13	-	-	-
M06-092	-	-	16	47	7	-	-	-
M06-093	-	-	35	84	8	-	-	-
M06-094	-	-	53	71	11	-	-	-
M06-095	-	-	30	57	4	-	-	-
M06-096	-	-	76	50	17	-	-	-
M06-097	-	-	39	95	8	-	-	-
M06-098	-	-	39	55	12	-	-	-
M06-099	-	-	59	57	11	-	-	-
M06-100	-	-	56	60	10	-	-	-
M06-101	-	-	-	-	-	98	23	25
M06-102	-	-	-	-	-	77	22	13
M06-103	-	-	-	-	-	92	27	7
M06-104	-	-	-	-	-	73	23	25
M06-105	-	-	-	-	-	56	20	42
M06-106	-	-	-	-	-	100	18	24
M06-107	-	-	-	-	-	112	19	15
M06-108	-	-	-	-	-	117	15	24
M06-109	-	-	-	-	-	96	18	35
M06-110	-	-	-	-	-	20	3	4
M06-111	-	-	-	-	-	25	9	8
M06-403	-	-	3	2	1	-	-	-
M06-404	-	-	5	8	1	-	-	-
M06-405	-	-	11	23	2	3	0	0
M06-406	-	-	-	-	-	6	1	0
M06-407	-	-	-	-	-	-	-	-
<b>TOTAL</b>	<b>646</b>	<b>499</b>	<b>474</b>	<b>726</b>	<b>110</b>	<b>900</b>	<b>210</b>	<b>235</b>
	E			E		E		

**VILLAGE OF RIVIÈRE-VERTE / VILLAGE DE RIVIÈRE-VERTE**

MAY 12, 2008 MUNICIPAL ELECTIONS / ÉLECTIONS MUNICIPALES DU 12 MAI 2008

Polling Division / Section de vote	Mayor / Maire			Councillor/ Conseiller(ère) at Large/général(e)					
	Michel LEBLOND	Roland (Blanc) LIZOTTE	Percy THERRIEN	Maryse CLAVET	Luc CORMIER	Dorothy MORIN	Pierre A. MORIN	Rinette PARENT	Lorne WARD
Unknown / Inconnu	212	108	116	262	272	244	316	290	267
M14-068	5	3	8	12	9	10	10	8	9
M14-069	12	6	23	26	29	19	27	26	27
<b>TOTAL</b>	<b>229</b>	<b>117</b>	<b>147</b>	<b>300</b>	<b>310</b>	<b>273</b>	<b>353</b>	<b>324</b>	<b>303</b>
	E				E		E	E	E

**ROGERSVILLE (village)**

MAY 12, 2008 MUNICIPAL ELECTIONS / ÉLECTIONS MUNICIPALES DU 12 MAI 2008

Polling Division / Section de vote	Mayor / Maire	Councillor/ Conseiller(ère) at Large/général(e)	
	Bertrand LEBLANC	Jocelyne M. BOURQUE	Roger L. RICHARD
M05-004			
M05-005			
M05-006			
M05-403			
<b>TOTAL</b>	<b>accl.</b>	<b>accl.</b>	<b>accl.</b>
	E	E	E

**ROTHESAY (town/ville)**

MAY 12, 2008 MUNICIPAL ELECTIONS / ÉLECTIONS MUNICIPALES DU 12 MAI 2008

Polling Division / Section de vote	Mayor / Maire	Councillor/ Conseiller(ère) at Large/général(e)												
	William J. BISHOP	William R. CARSON	Scott COCHRANE	J. Malcolm (Mac) DIXON	Patricia GALLAGHER JETTE	Terrence J. KILFOIL	Blair R. MACDONALD	John A. MACDONALD	A. Jeanne MACMILLAN	Norma MULLETT	Don J. SHEA	Jonathan A. SMITH	Roger YOUNG	Tom YOUNG
Unknown / Inconnu		16	18	5	16	19	18	12	8	15	16	7	11	16
M08-080		22	23	17	17	25	21	27	26	47	21	11	22	35
M08-081		33	26	8	36	24	26	48	18	60	38	10	34	34
M08-082		19	30	11	23	36	22	37	24	52	26	27	19	38
M08-083		27	36	9	27	30	32	29	20	46	49	22	26	37
M08-084		10	29	15	30	31	26	31	20	41	23	17	31	37
M08-085		31	35	8	98	70	64	56	58	63	93	73	19	32
M08-086		28	32	14	30	22	51	12	11	27	22	29	34	29
M08-087		52	63	62	76	72	94	54	46	69	67	51	107	60
M08-088		45	50	32	61	65	58	51	30	47	62	37	76	63
M08-089		31	56	27	45	42	40	28	27	44	54	23	38	59
M08-090		43	83	42	57	63	68	53	44	60	73	43	60	61
M08-091		26	41	30	48	30	43	36	33	39	47	25	32	39
M08-092		32	40	24	41	45	40	27	22	35	52	25	21	36
M08-093		30	36	23	48	39	45	22	29	47	27	44	36	36
M08-094		34	52	21	42	42	44	44	36	45	66	33	36	42
M08-095		34	66	17	47	58	47	44	38	49	74	35	52	59
M08-096		38	50	31	45	38	53	42	40	52	40	41	35	36
M08-097		36	46	16	56	31	65	39	34	43	28	39	29	39
M08-098		60	56	18	87	61	101	39	37	57	46	42	59	68
M08-099		92	59	22	90	72	124	47	40	58	57	39	58	58
M08-100		59	55	17	73	108	78	47	42	65	59	102	47	78
M08-101		51	55	22	73	88	72	45	49	59	56	52	28	78
M08-102		67	62	16	91	76	71	28	112	34	35	31	34	102
M08-103		70	74	20	105	108	98	36	142	40	49	49	41	144
TOTAL	accl.	986	1173	527	1362	1295	1401	934	986	1194	1180	907	985	1316
	E		E		E	E	E			E	E			E

**TOWN OF SACKVILLE (ville)**

MAY 12, 2008 MUNICIPAL ELECTIONS / ÉLECTIONS MUNICIPALES DU 12 MAI 2008

Polling Division / Section de vote	Mayor / Maire		Councillor/ Conseiller(ère) at Large/général(e)										
	Pat A. ESTABROOKS	Jamie A. SMITH	Ronald B. AIKEN	Joel H. C. BEAL	Robert D. BERRY	Acquila J. BOURGEOIS	Colin B. ESTABROOKS	George B. ESTABROOKS	Louise D. ESTABROOKS	Merrill FULLERTON	Virgil HAMMOCK	John HIGHAM	Ron KELLY SPURLES
Unknown / Inconnu	42	34	24	8	43	21	12	26	27	54	24	51	12
M06-011	116	56	46	41	99	57	54	69	54	88	44	103	9
M06-012	109	41	44	23	85	59	36	49	60	97	60	95	19
M06-013	102	69	67	23	80	31	25	46	38	132	81	112	24
M06-014	83	48	53	11	62	37	27	43	30	97	67	101	16
M06-015	118	73	63	13	93	51	25	34	55	154	106	131	41
M06-016	100	105	81	24	105	44	36	42	62	136	83	121	30
M06-017	108	100	79	19	85	54	26	47	51	160	122	160	32
M06-018	127	94	54	31	144	66	55	68	78	140	70	125	12
M06-019	69	83	29	23	95	50	34	54	52	85	34	86	8
M06-020	118	96	78	23	110	47	41	71	90	141	85	141	27
M06-021	137	62	47	38	108	61	52	87	70	110	61	124	22
M06-022	109	74	53	24	107	55	34	50	63	120	64	96	14
M06-417	27	10	8	2	16	17	7	13	14	15	15	20	0
M06-418	3	3	0	1	3	0	0	0	1	2	3	0	0
TOTAL	1368	948	726	304	1235	650	464	699	745*	1531	919	1466	266
	E				E					E	E	E	

\* Before May 30, 2008 recount at the Municipal Returning Office. The results can be found in section F of this report. /  
Avant le second dépouillement au bureau du directeur du scrutin le 30 mai 2008. Les résultats se trouvent à la partie F du  
présent rapport.

**TOWN OF SACKVILLE (ville)**

MAY 12, 2008 MUNICIPAL ELECTIONS / ÉLECTIONS MUNICIPALES DU 12 MAI 2008

Polling Division / Section de vote	Councillor/ Conseiller(ère) at Large/général(e)								
	Geof MARTIN	E. Ross MONK	Joyce O'NEIL	Sara Jane PHELAN	Bruce I. PHINNEY	Ronald M. RICKER	Pamela S. STOKES	Michael J. TOWER	Margaret TUSZ-KING
Unknown / Inconnu	26	18	33	17	37	3	18	29	37
M06-011	50	31	85	31	89	17	65	65	80
M06-012	44	27	83	37	82	14	45	48	62
M06-013	66	30	69	34	75	3	37	60	74
M06-014	44	27	60	36	67	7	29	40	59
M06-015	75	38	88	60	76	12	41	55	135
M06-016	76	52	100	62	88	10	54	60	96
M06-017	79	41	93	54	98	4	40	49	135
M06-018	61	55	117	31	139	20	72	80	76
M06-019	38	34	74	34	81	9	52	73	54
M06-020	72	51	115	58	97	12	55	76	99
M06-021	70	31	75	41	91	18	61	69	81
M06-022	48	39	106	42	100	25	46	52	71
M06-417	10	13	15	1	13	4	8	9	21
M06-418	2	1	0	1	2	0	2	2	0
TOTAL	761*	488	1113	539	1135	158	625	767*	1080
			E		E			E	E

\* Before May 30, 2008 recount at the Municipal Returning Office. The results can be found in section F of this report. /  
Avant le second dépouillement au bureau du directeur du scrutin le 30 mai 2008. Les résultats se trouvent à la partie F  
du présent rapport.

**RURAL COMMUNITY OF SAINT-ANDRÉ / COMMUNAUTÉ RURALE DE SAINT-ANDRÉ**  
**MAY 12, 2008 MUNICIPAL ELECTIONS / ÉLECTIONS MUNICIPALES DU 12 MAI 2008**

Polling Division / Section de vote	Mayor / Maire		Councillor/ Conseiller(ère) at Large/général(e)	Councillor/ Conseiller(ère) Ward/Quartier 1		Councillor/ Conseiller(ère) Ward/Quartier 2	Councillor/ Conseiller(ère) Ward/Quartier 3	Councillor/ Conseiller(ère) Ward/Quartier 4	Councillor/ Conseiller(ère) Ward/Quartier 5	
	Edgar LAVOIE	Lionel POITRAS	Micheline V. DESJARDINS	Jacques R. CYR	Yves ST-AMAND	Carmen ST-AMAND	Alyre C. MAZEROLLE	Nelson J. BERNIER	Mario GODBOUT	Allain PELLETIER
Unknown / Inconnu	43	69	-	12	6	-	-	-	16	7
M14-085	96	134	-	-	-	-	-	-	-	-
M14-086	39	70	-	-	-	-	-	-	-	-
M14-087	70	130	-	122	76	-	-	-	-	-
M14-088	91	95	-	-	-	-	-	-	96	89
M14-089	47	67	-	-	-	-	-	-	-	-
M14-412	0	0	-	-	-	-	-	-	-	-
<b>TOTAL</b>	<b>386</b>	<b>565</b>	<b>accl.</b>	<b>134</b>	<b>82</b>	<b>accl.</b>	<b>accl.</b>	<b>accl.</b>	<b>112</b>	<b>96</b>
		E	E	E		E	E	E	E	

**TOWN OF SAINT ANDREWS (ville)**

MAY 12, 2008 MUNICIPAL ELECTIONS / ÉLECTIONS MUNICIPALES DU 12 MAI 2008

Polling Division / Section de vote	Mayor / Maire		Councillor/ Conseiller(ère) at Large/général(e)									
	John D. CRAIG	Mary L. DOWLING	Catherine (Kate) A. AKAGI	Leigh A. BEATON	Edith (Edie) C. BISHOP	John Daniel CASTELL	Jimmy Roy Alan CRAIG	Michael B. CRAIG	Roger J. MCNABB	Mary L. MYERS	Cyndy PARKER	Matthew S. WATKINS
Unknown / Inconnu	4	1	2	3	2	4	1	3	2	3	4	1
M10-025	143	34	74	42	124	135	50	103	132	113	78	45
M10-026	144	34	82	57	137	141	38	115	137	120	73	53
M10-027	146	58	104	53	129	147	53	110	145	135	91	72
M10-028	127	59	102	71	130	139	43	90	137	119	89	63
M10-404	16	4	13	4	13	6	7	9	5	3	6	1
<b>TOTAL</b>	<b>580</b>	<b>190</b>	<b>377</b>	<b>230</b>	<b>535</b>	<b>572</b>	<b>192</b>	<b>430</b>	<b>558</b>	<b>493</b>	<b>341</b>	<b>235</b>
	E		E		E	E		E	E	E		

**VILLAGE OF SAINTE-ANNE-DE-MADAWASKA**

MAY 12, 2008 MUNICIPAL ELECTIONS / ÉLECTIONS MUNICIPALES DU 12 MAI 2008

Polling Division / Section de vote	Mayor / Maire			Councillor/ Conseiller(ère) at Large/général(e)								
	Gilbert (Gil) BEAULIEU	Rodolphe R. MARTIN	Jacqueline C. RUEST	Jeannot BERNIER	Claude P. D'AMBOISE	Jacqueline FOURNIER	Sylvie GIRARD	Norma MARTIN	Lise PELLETIER-RUEST	Nicole RINGUETTE	Marcel SIROIS	Mireille ST-GERMAIN
Unknown / Inconnu	8	24	20	17	34	12	38	23	14	29	14	24
M14-075	12	139	68	112	146	46	161	71	57	144	82	131
M14-076	12	108	52	86	124	45	127	58	42	110	59	100
M14-077	21	134	57	122	140	46	145	66	71	134	86	99
M14-417	0	0	0	0	0	0	0	0	0	0	0	0
M14-418	0	0	0	0	0	0	0	0	0	0	0	0
<b>TOTAL</b>	<b>53</b>	<b>405</b>	<b>197</b>	<b>337</b>	<b>444</b>	<b>149</b>	<b>471</b>	<b>218</b>	<b>184</b>	<b>417</b>	<b>241</b>	<b>354</b>
		E		E	E		E			E		E

**VILLAGE DE SAINT-ANTOINE**

MAY 12, 2008 MUNICIPAL ELECTIONS / ÉLECTIONS MUNICIPALES DU 12 MAI 2008

Polling Division / Section de vote	Mayor / Maire	Councillor/ Conseiller(ère) at Large/général(e)						
	Roseline M. MAILLET	Edna ALLAIN	Tammy BOUCHER	Rhéal CORMIER	Ronald CORMIER	Rachelle DIOTTE	Ghislain LEBLANC	Michel NOWLAN
Unknown/ Inconnu	-	3	2	2	2	2	1	1
M05-066		159	123	65	158	79	139	133
M05-067		193	183	91	209	104	195	181
M05-068		223	202	76	212	108	197	210
M05-400		11	6	8	11	3	7	5
M05-419		4	3	3	4	2	1	1
<b>TOTAL</b>	<b>accl.</b>	593	519	245	596	298	540	531
	E	E	E		E		E	E

VILLAGE OF SAINT-FRANÇOIS DE MADAWASKA / VILLAGE DE SAINT FRANÇOIS DE MADAWASKA  
MAY 12, 2008 MUNICIPAL ELECTIONS / ÉLECTIONS MUNICIPALES DU 12 MAI 2008

Polling Division / Section de vote	Mayor / Maire	Councillor/ Conseiller(ère) at Large/général(e)						
	Raoul CYR	Mike (Charrue) DAIGLE	Lise LANDRY	Oneil LEBEL	Benoît MILLIARD	Daniel C. NADEAU	Daniel PELLETIER	Sylvain ST-ONGE
Unknown/ Inconnu	-	5	8	6	5	5	4	3
M14-003		31	78	91	101	42	37	42
M14-004		44	112	95	138	56	58	78
M14-416		0	0	0	0	0	0	0
<b>TOTAL</b>	<b>accl.</b>	80	198	192	244	103	99	123
	E		E	E	E			E

**TOWN OF ST. GEORGE (ville)**

MAY 12, 2008 MUNICIPAL ELECTIONS / ÉLECTIONS MUNICIPALES DU 12 MAI 2008

Polling Division / Section de vote	Mayor / Maire		Councillor/ Conseiller(ère) at Large/général(e)								
	Veronica (Ronnie) A. COUSINS	Sharon E. TUCKER	Sterling P. HARRIS	Nicole HENRY	Ryan J. R. HENRY	Bruce D. JACKSON	Terry Eugene LESLIE	Shelly D. MERRILL-MACKILLOP	Gail D. MULLIN	Lisa Joyce NEEDLE	John S. NORMAN, SR.
Unknown / Inconnu	9	26	21	12	12	29	13	20	25	23	26
M10-034	71	73	90	55	43	116	69	70	90	83	82
M10-035	90	104	123	72	62	142	74	79	131	91	108
M10-036	72	95	103	71	73	126	86	79	106	92	103
<b>TOTAL</b>	<b>242</b>	<b>298</b>	<b>337</b>	<b>210</b>	<b>190</b>	<b>413</b>	<b>242</b>	<b>248</b>	<b>352</b>	<b>289</b>	<b>319</b>
		E	E			E		E	E	E	E

**VILLAGE DE ST. HILAIRE**

MAY 12, 2008 MUNICIPAL ELECTIONS / ÉLECTIONS MUNICIPALES DU 12 MAI 2008

Polling Division / Section de vote	Mayor / Maire		Councillor/ Conseiller(ère) at Large/général(e)			
	Alfred CHAMBERLAND	Raymond SIROIS	Zoël COUTURIER	Roland DUBÉ	Josée LEVESQUE	Marcel MORNEAULT
Unknown / Inconnu	0	0	0	0	0	0
M14-014	35	101	74	86	107	95
<b>TOTAL</b>	<b>35</b>	<b>101</b>	<b>74</b>	<b>86</b>	<b>107</b>	<b>95</b>
		E		E	E	E

**SAINT-ISIDORE (village)**

MAY 12, 2008 MUNICIPAL ELECTIONS / ÉLECTIONS MUNICIPALES DU 12 MAI 2008

Polling Division / Section de vote	Mayor / Maire	Councillor/ Conseiller(ère) at Large/général(e)						
	Cécile RENAUD	Raymond ARSENAULT	Paul HACHÉ	Marina LOSIER	Roland RICHARD	Noëlla ROBICHAUD	Oscar ROUSSEL	Donald THÉRIAULT
Unknown/ Inconnu		12	11	11	10	10	14	8
M03-083		112	91	102	98	103	165	54
M03-084		169	106	120	74	112	156	77
<b>TOTAL</b>	<b>accl.</b>	293	208	233	182	225	335	139
	E	E		E		E	E	

**THE CITY OF SAINT JOHN (cité)**

MAY 12, 2008 MUNICIPAL ELECTIONS / ÉLECTIONS MUNICIPALES DU 12 MAI 2008

Polling Division / Section de vote	Mayor / Maire					Councillor/ Conseiller(ère) at Large/général(e)							
	Ivan COURT	John P. FERGUSON	Michelle HOOTON	Norm MCFARLANE	Mike RICHARDSON	Stephen CHASE	Susan E. HUESTIS-TONER	Danny JARDINE	Mark LEBLANC	Rick MANTLE	Anne-Marie MULLIN	Chris TITUS	Albert A. VINCENT
Unknown / Inconnu	318	264	181	156	31	358	91	238	107	121	294	309	150
M09-001	84	39	33	22	3	63	14	57	8	27	70	59	25
M09-002	80	44	28	29	5	59	16	54	12	26	68	66	21
M09-003	68	40	42	36	7	76	20	68	6	25	43	67	23
M09-004	77	19	18	26	7	61	11	52	12	24	31	52	16
M09-005	70	47	22	24	3	67	13	38	14	32	59	59	10
M09-006	100	42	30	41	4	69	18	53	20	38	74	93	18
M09-007	68	38	25	17	3	51	9	24	18	24	54	50	6
M09-008	61	15	13	22	9	42	11	25	10	15	35	48	17
M09-009	105	36	23	54	4	97	16	58	18	29	60	111	15
M09-010	113	67	37	62	11	119	11	71	14	31	76	149	22
M09-011	75	58	60	64	8	108	13	74	15	32	74	114	16
M09-012	59	43	35	29	7	77	17	47	18	26	47	66	16
M09-013	82	76	34	84	15	127	23	83	24	24	75	132	13
M09-014	94	85	68	80	13	155	29	86	14	41	85	137	18
M09-015	37	44	62	39	3	85	8	53	16	17	51	88	9
M09-016	46	52	30	40	6	77	7	48	18	27	46	67	7
M09-017	80	50	21	13	4	56	13	39	21	24	39	70	10
M09-018	48	42	19	21	3	56	16	27	20	20	39	51	11
M09-019	113	60	39	32	7	79	11	37	38	49	73	130	18
M09-020	85	19	15	21	3	57	16	29	21	29	37	51	18
M09-021	126	31	13	13	4	75	11	41	25	35	53	61	30
M09-022	74	22	10	10	0	52	5	21	11	21	31	47	18
M09-023	73	46	57	61	7	94	25	85	13	24	61	126	10
M09-024	93	72	32	48	10	117	17	62	15	37	60	118	15
M09-025	60	36	16	31	6	59	11	29	17	40	45	51	15
M09-026	76	58	34	22	4	82	11	57	14	36	47	74	19
M09-027	78	45	31	35	2	78	18	35	21	27	53	83	14
M09-028	82	47	34	61	8	100	17	73	16	18	55	113	8
M09-029	68	74	44	67	7	109	13	86	14	23	72	119	19
M09-030	58	46	38	26	6	76	11	58	6	14	51	66	20
M09-031	35	23	28	17	3	47	14	34	9	5	40	36	5
M09-032	55	60	35	37	6	77	13	44	13	22	50	99	26
M09-033	71	49	27	61	5	96	18	44	14	19	55	94	21
M09-034	76	61	26	49	12	90	17	61	22	32	64	91	13
M09-035	64	55	52	54	7	92	17	59	12	29	77	95	20
M09-036	53	32	14	18	1	47	13	27	9	19	32	48	10
M09-037	58	50	23	30	10	59	14	37	13	27	62	59	21
M09-038	81	40	20	38	6	68	13	36	18	29	55	74	26
M09-039	76	37	22	11	5	60	8	32	19	22	54	55	21
M09-040	110	79	21	37	4	85	23	38	36	62	74	95	29
M09-041	75	37	22	10	1	46	14	34	14	31	43	50	22
M09-042	80	27	24	17	2	52	13	29	16	26	47	59	20
M09-043	63	37	20	25	5	56	14	25	15	20	56	60	13
M09-044	52	30	16	13	2	45	6	19	12	22	31	39	17
M09-045	29	21	14	13	3	31	9	17	7	12	32	20	9
M09-046	66	51	25	34	2	72	22	26	13	23	57	66	29
M09-047	39	14	24	14	6	30	10	34	11	8	41	22	9

**THE CITY OF SAINT JOHN (cité)**

MAY 12, 2008 MUNICIPAL ELECTIONS / ÉLECTIONS MUNICIPALES DU 12 MAI 2008

Polling Division / Section de vote	Mayor / Maire					Councillor/ Conseiller(ère) at Large/général(e)							
	Ivan COURT	John P. FERGUSON	Michelle HOOTON	Norm MCFARLANE	Mike RICHARDSON	Stephen CHASE	Susan E. HUESTIS-TONER	Danny JARDINE	Mark LEBLANC	Rick MANTLE	Anne-Marie MULLIN	Chris TITUS	Albert A. VINCENT
M09-048	37	22	21	12	5	32	10	22	10	13	37	33	15
M09-049	37	20	22	9	3	32	11	24	4	17	34	28	12
M09-050	59	23	35	23	7	45	21	43	18	20	54	37	7
M09-051	32	46	47	14	10	61	11	44	13	7	60	48	12
M09-052	35	15	34	12	5	42	9	37	2	9	34	28	9
M09-053	32	21	39	23	7	57	10	42	8	2	39	41	10
M09-054	29	28	60	17	4	69	9	55	7	6	36	42	13
M09-055	42	25	23	9	5	35	12	34	10	13	33	22	11
M09-056	38	38	34	34	12	74	10	59	17	14	43	41	14
M09-057	47	35	32	16	9	58	12	54	12	11	52	30	18
M09-058	46	32	30	9	10	32	12	30	15	15	51	38	15
M09-059	52	15	36	8	8	40	12	37	15	12	42	32	18
M09-060	20	23	37	9	3	44	3	39	6	4	36	26	2
M09-061	28	28	62	26	7	61	11	65	5	11	59	37	9
M09-062	44	9	17	9	3	26	6	18	7	15	33	22	11
M09-063	32	13	15	9	4	32	7	22	8	19	12	25	15
M09-064	63	35	22	21	2	61	18	39	12	28	39	46	17
M09-065	39	30	18	9	4	33	12	17	11	16	27	39	23
M09-066	66	19	7	12	4	33	13	28	8	22	34	39	15
M09-067	61	37	13	16	1	51	12	23	18	20	39	38	22
M09-068	73	36	20	27	1	59	16	36	13	20	49	74	16
M09-069	33	39	28	20	1	45	13	33	6	15	53	40	7
M09-070	56	28	26	24	7	78	9	36	13	17	34	61	15
M09-071	44	94	80	64	4	126	22	114	31	26	87	78	25
M09-072	42	67	39	28	5	85	14	71	10	13	66	47	8
M09-073	58	99	42	33	8	110	14	94	14	21	72	70	12
M09-074	47	84	47	35	9	125	7	92	10	21	54	65	8
M09-075	55	82	63	80	10	129	18	113	8	32	77	115	12
M09-076	43	81	108	75	3	161	16	95	26	20	80	132	8
M09-077	49	89	92	47	5	162	9	108	9	15	64	117	6
M09-078	60	67	72	48	9	141	19	103	16	20	73	84	12
M09-079	33	29	6	16	2	44	10	14	11	15	30	26	5
M09-080	42	47	37	16	4	65	17	44	9	17	44	45	13
M09-081	54	32	15	10	3	34	9	33	27	21	32	28	20
M09-082	31	11	18	11	4	38	10	11	11	7	30	23	9
M09-083	64	31	16	15	5	63	7	34	12	22	36	43	18
M09-084	46	21	18	21	2	33	9	29	12	23	39	40	9
M09-085	81	35	28	12	6	62	20	42	20	22	53	42	24
M09-086	91	64	55	21	8	94	32	73	21	45	85	62	25
M09-087	22	10	11	12	1	22	3	14	4	8	12	28	6
M09-088	73	40	21	16	2	78	8	45	10	23	40	49	19
M09-089	53	38	20	8	4	57	13	26	10	26	29	35	6
M09-090	53	39	42	26	1	80	14	48	13	19	51	43	7
M09-091	22	20	17	13	5	35	5	25	8	12	14	24	9
M09-092	38	31	31	36	5	75	17	41	12	18	30	48	13
M09-093	38	11	11	10	0	25	5	17	9	13	28	20	9
M09-094	57	60	21	26	6	65	18	43	18	28	45	55	20
M09-095	39	39	14	6	7	38	7	16	13	26	34	32	22
M09-096	45	38	23	21	7	60	12	38	4	21	38	43	18

**THE CITY OF SAINT JOHN (cité)**

MAY 12, 2008 MUNICIPAL ELECTIONS / ÉLECTIONS MUNICIPALES DU 12 MAI 2008

Polling Division / Section de vote	Mayor / Maire					Councillor/ Conseiller(ère) at Large/général(e)							
	Ivan COURT	John P. FERGUSON	Michelle HOOTON	Norm MCFARLANE	Mike RICHARDSON	Stephen CHASE	Susan E. HUESTIS-TONER	Danny JARDINE	Mark LEBLANC	Rick MANTLE	Anne-Marie MULLIN	Chris TITUS	Albert A. VINCENT
M09-097	72	37	17	9	10	52	13	32	26	29	53	34	21
M09-098	52	29	13	18	2	51	12	21	11	19	30	42	22
M09-099	64	47	21	12	8	49	15	37	24	27	54	38	19
M09-100	41	26	30	23	3	53	10	26	11	22	32	47	15
M09-101	33	29	15	12	2	39	9	16	16	20	25	28	13
M09-102	39	37	27	22	4	50	10	33	10	15	33	40	28
M09-103	47	38	13	18	1	57	8	28	8	14	33	43	23
M09-104	47	17	12	14	5	37	4	18	23	11	45	20	13
M09-105	59	19	8	8	3	36	6	16	16	27	22	31	17
M09-106	45	24	6	8	2	33	8	18	7	16	28	26	13
M09-107	36	60	19	40	1	82	8	22	18	16	45	54	24
M09-108	40	34	19	6	5	45	9	20	9	23	36	34	17
M09-109	37	31	19	12	3	34	11	19	11	17	41	28	20
M09-110	71	45	24	20	5	66	17	43	20	34	60	48	19
M09-111	18	58	16	20	7	54	6	30	13	11	41	53	11
M09-112	46	62	15	40	3	88	7	36	20	18	53	70	16
M09-113	44	98	29	38	5	114	10	58	21	22	64	72	16
M09-114	20	12	10	8	0	21	7	9	11	9	17	11	7
M09-115	44	55	27	31	5	77	10	33	23	14	56	62	15
M09-116	44	29	12	22	1	52	8	14	12	23	36	38	19
M09-117	47	16	15	16	1	35	6	13	34	15	26	29	20
M09-118	67	20	18	15	6	40	8	30	36	27	37	28	20
M09-119	85	50	16	18	3	63	13	30	48	35	49	47	19
M09-120	28	25	25	20	4	54	11	28	8	7	37	27	4
M09-121	66	27	20	21	4	32	12	35	16	22	68	32	30
M09-122	75	63	30	36	7	78	11	74	14	28	81	73	20
M09-123	35	27	11	12	6	42	9	23	11	22	33	25	9
M09-124	43	28	16	38	5	55	12	34	15	20	43	41	14
M09-125	59	59	19	25	2	71	9	47	15	19	62	53	22
M09-126	59	65	30	37	4	94	12	53	12	24	65	72	21
M09-127	71	47	28	24	5	65	12	61	15	29	62	53	21
M09-128	43	20	15	9	3	43	8	23	6	10	21	34	15
M09-129	119	32	22	11	8	62	14	53	17	50	62	53	15
M09-130	70	10	15	14	3	36	13	23	12	21	39	38	9
M09-131	72	31	20	20	3	55	12	46	13	28	54	43	19
M09-132	100	29	10	5	2	52	11	36	9	41	39	40	14
M09-133	76	45	25	30	4	78	14	32	29	27	61	55	28
M09-134	50	51	37	29	7	78	12	33	12	21	74	56	18
M09-135	71	59	17	57	5	85	11	31	26	32	58	83	27
M09-136	75	45	33	34	9	85	12	42	15	29	81	55	20
M09-137	46	48	32	24	1	80	14	33	6	13	49	56	16
M09-138	49	53	33	23	5	66	16	33	10	30	53	75	12
M09-139	96	49	33	40	6	71	19	51	23	31	93	88	26
M09-140	67	59	33	32	7	90	8	43	18	27	57	68	20
M09-141	41	32	21	38	1	65	8	24	18	16	42	41	22
M09-142	74	53	29	45	6	93	16	60	14	33	57	79	25
M09-143	64	44	20	29	8	75	13	29	9	34	44	58	22
M09-144	54	25	23	24	9	54	19	23	16	18	45	38	18
M09-145	52	12	5	11	2	30	11	12	13	17	32	24	11

**THE CITY OF SAINT JOHN (cité)**

MAY 12, 2008 MUNICIPAL ELECTIONS / ÉLECTIONS MUNICIPALES DU 12 MAI 2008

Polling Division / Section de vote	Mayor / Maire					Councillor/ Conseiller(ère) at Large/général(e)							
	Ivan COURT	John P. FERGUSON	Michelle HOOTON	Norm MCFARLANE	Mike RICHARDSON	Stephen CHASE	Susan E. HUESTIS-TONER	Danny JARDINE	Mark LEBLANC	Rick MANTLE	Anne-Marie MULLIN	Chris TITUS	Albert A. VINCENT
M09-146	36	8	12	13	1	31	6	16	6	12	31	25	7
M09-147	47	32	14	9	2	37	10	19	17	18	33	28	27
M09-400	0	0	0	0	0	0	0	0	0	0	0	0	0
M09-401	0	0	0	0	0	0	0	0	0	0	0	0	0
M09-402	0	0	0	0	0	0	0	0	0	0	0	0	0
M09-403	0	0	0	0	0	0	0	0	0	0	0	0	0
M09-404	0	0	0	0	0	0	0	0	0	0	0	0	0
M09-405	0	0	0	0	0	0	0	0	0	0	0	0	0
M09-406	0	0	0	0	0	0	0	0	0	0	0	0	0
<b>TOTAL</b>	<b>8851</b>	<b>6187</b>	<b>4211</b>	<b>3978</b>	<b>751</b>	<b>9926</b>	<b>1904</b>	<b>6243</b>	<b>2258</b>	<b>3367</b>	<b>7393</b>	<b>8486</b>	<b>2506</b>
	E					E						E	

**THE CITY OF SAINT JOHN (cité)**

MAY 12, 2008 MUNICIPAL ELECTIONS / ÉLECTIONS MUNICIPALES DU 12 MAI 2008

Polling Division / Section de vote	Councillor/ Conseiller(ère) Ward/Quartier 1					Councillor/ Conseiller(ère) Ward/Quartier 2			
	Owen BOYLE	Bill FARREN	Vic FITZGERALD	Peter MCGUIRE	Kathy E. ROGERS	Patricia (Patty) HIGGINS	Debbie MCCORMACK	H. Gary SULLIVAN	Carl A. WHITE
Unknown / Inconnu	60	62	41	78	58	189	172	187	181
M09-001	73	58	45	64	69	-	-	-	-
M09-002	66	52	42	88	63	-	-	-	-
M09-003	61	53	31	119	58	-	-	-	-
M09-004	47	62	35	53	50	-	-	-	-
M09-005	61	69	50	63	57	-	-	-	-
M09-006	95	94	60	76	75	-	-	-	-
M09-007	43	49	43	73	49	-	-	-	-
M09-008	39	53	29	53	33	-	-	-	-
M09-009	88	87	60	93	57	-	-	-	-
M09-010	148	103	73	128	61	-	-	-	-
M09-011	137	78	83	117	46	-	-	-	-
M09-012	80	58	54	77	42	-	-	-	-
M09-013	80	132	81	159	64	-	-	-	-
M09-014	97	138	108	201	66	-	-	-	-
M09-015	37	70	51	136	34	-	-	-	-
M09-016	45	74	48	115	30	-	-	-	-
M09-017	39	64	64	72	45	-	-	-	-
M09-018	46	60	30	69	41	-	-	-	-
M09-019	44	90	56	153	103	-	-	-	-
M09-020	45	44	39	49	74	-	-	-	-
M09-021	72	76	55	48	85	-	-	-	-
M09-022	43	34	45	49	38	-	-	-	-
M09-023	74	79	66	164	51	-	-	-	-
M09-024	61	87	68	169	77	-	-	-	-
M09-025	58	57	33	71	50	-	-	-	-
M09-026	60	82	66	83	52	-	-	-	-
M09-027	48	74	76	92	47	-	-	-	-
M09-028	47	104	67	122	78	-	-	-	-
M09-029	75	93	92	125	77	-	-	-	-
M09-030	-	-	-	-	-	77	50	80	83
M09-031	-	-	-	-	-	44	40	58	45
M09-032	80	61	65	71	63	-	-	-	-
M09-033	63	82	85	96	46	-	-	-	-
M09-034	69	74	89	107	55	-	-	-	-
M09-035	71	88	88	97	66	-	-	-	-
M09-036	46	39	41	39	36	-	-	-	-
M09-037	62	53	56	81	43	-	-	-	-
M09-038	65	66	72	72	61	-	-	-	-
M09-039	61	64	48	55	44	-	-	-	-
M09-040	-	-	-	-	-	-	-	-	-
M09-041	-	-	-	-	-	-	-	-	-
M09-042	-	-	-	-	-	-	-	-	-
M09-043	-	-	-	-	-	-	-	-	-
M09-044	-	-	-	-	-	-	-	-	-
M09-045	-	-	-	-	-	-	-	-	-
M09-046	-	-	-	-	-	-	-	-	-
M09-047	-	-	-	-	-	-	-	-	-

**THE CITY OF SAINT JOHN (cité)**

MAY 12, 2008 MUNICIPAL ELECTIONS / ÉLECTIONS MUNICIPALES DU 12 MAI 2008

Polling Division / Section de vote	Councillor/ Conseiller(ère) Ward/Quartier 1					Councillor/ Conseiller(ère) Ward/Quartier 2			
	Owen BOYLE	Bill FARREN	Vic FITZGERALD	Peter MCGUIRE	Kathy E. ROGERS	Patricia (Patty) HIGGINS	Debbie MCCORMACK	H. Gary SULLIVAN	Carl A. WHITE
M09-048	-	-	-	-	-	-	-	-	-
M09-049	-	-	-	-	-	-	-	-	-
M09-050	-	-	-	-	-	-	-	-	-
M09-051	-	-	-	-	-	-	-	-	-
M09-052	-	-	-	-	-	-	-	-	-
M09-053	-	-	-	-	-	-	-	-	-
M09-054	-	-	-	-	-	-	-	-	-
M09-055	-	-	-	-	-	-	-	-	-
M09-056	-	-	-	-	-	-	-	-	-
M09-057	-	-	-	-	-	-	-	-	-
M09-058	-	-	-	-	-	-	-	-	-
M09-059	-	-	-	-	-	-	-	-	-
M09-060	-	-	-	-	-	-	-	-	-
M09-061	-	-	-	-	-	-	-	-	-
M09-062	-	-	-	-	-	45	27	32	26
M09-063	-	-	-	-	-	30	25	31	35
M09-064	-	-	-	-	-	67	42	63	68
M09-065	-	-	-	-	-	31	36	49	41
M09-066	-	-	-	-	-	51	40	47	46
M09-067	-	-	-	-	-	60	63	37	54
M09-068	-	-	-	-	-	75	65	71	64
M09-069	-	-	-	-	-	52	52	62	45
M09-070	-	-	-	-	-	64	46	61	80
M09-071	-	-	-	-	-	115	135	115	125
M09-072	-	-	-	-	-	75	78	95	67
M09-073	-	-	-	-	-	108	77	146	80
M09-074	-	-	-	-	-	51	97	155	79
M09-075	-	-	-	-	-	111	89	177	105
M09-076	-	-	-	-	-	76	136	179	131
M09-077	-	-	-	-	-	80	105	198	102
M09-078	-	-	-	-	-	91	97	144	109
M09-079	-	-	-	-	-	41	25	34	47
M09-080	-	-	-	-	-	66	59	75	58
M09-081	-	-	-	-	-	75	29	30	63
M09-082	-	-	-	-	-	36	32	25	34
M09-083	-	-	-	-	-	68	43	55	59
M09-084	-	-	-	-	-	47	40	43	50
M09-085	-	-	-	-	-	95	56	71	66
M09-086	-	-	-	-	-	108	100	129	91
M09-087	-	-	-	-	-	-	-	-	-
M09-088	-	-	-	-	-	82	49	69	61
M09-089	-	-	-	-	-	51	41	58	56
M09-090	-	-	-	-	-	68	62	74	65
M09-091	-	-	-	-	-	36	28	21	44
M09-092	-	-	-	-	-	55	48	69	74
M09-093	-	-	-	-	-	44	24	25	29
M09-094	-	-	-	-	-	-	-	-	-
M09-095	-	-	-	-	-	-	-	-	-
M09-096	-	-	-	-	-	-	-	-	-

**THE CITY OF SAINT JOHN (cité)**

MAY 12, 2008 MUNICIPAL ELECTIONS / ÉLECTIONS MUNICIPALES DU 12 MAI 2008

Polling Division / Section de vote	Councillor/ Conseiller(ère) Ward/Quartier 1					Councillor/ Conseiller(ère) Ward/Quartier 2			
	Owen BOYLE	Bill FARREN	Vic FITZGERALD	Peter MCGUIRE	Kathy E. ROGERS	Patricia (Patty) HIGGINS	Debbie MCCORMACK	H. Gary SULLIVAN	Carl A. WHITE
M09-097	-	-	-	-	-	-	-	-	-
M09-098	-	-	-	-	-	-	-	-	-
M09-099	-	-	-	-	-	-	-	-	-
M09-100	-	-	-	-	-	-	-	-	-
M09-101	-	-	-	-	-	-	-	-	-
M09-102	-	-	-	-	-	-	-	-	-
M09-103	-	-	-	-	-	-	-	-	-
M09-104	-	-	-	-	-	-	-	-	-
M09-105	-	-	-	-	-	-	-	-	-
M09-106	-	-	-	-	-	-	-	-	-
M09-107	-	-	-	-	-	-	-	-	-
M09-108	-	-	-	-	-	-	-	-	-
M09-109	-	-	-	-	-	-	-	-	-
M09-110	-	-	-	-	-	-	-	-	-
M09-111	-	-	-	-	-	-	-	-	-
M09-112	-	-	-	-	-	-	-	-	-
M09-113	-	-	-	-	-	-	-	-	-
M09-114	-	-	-	-	-	-	-	-	-
M09-115	-	-	-	-	-	-	-	-	-
M09-116	-	-	-	-	-	-	-	-	-
M09-117	-	-	-	-	-	-	-	-	-
M09-118	-	-	-	-	-	-	-	-	-
M09-119	-	-	-	-	-	-	-	-	-
M09-120	-	-	-	-	-	-	-	-	-
M09-121	-	-	-	-	-	-	-	-	-
M09-122	-	-	-	-	-	-	-	-	-
M09-123	-	-	-	-	-	-	-	-	-
M09-124	-	-	-	-	-	-	-	-	-
M09-125	-	-	-	-	-	-	-	-	-
M09-126	-	-	-	-	-	-	-	-	-
M09-127	-	-	-	-	-	-	-	-	-
M09-128	-	-	-	-	-	-	-	-	-
M09-129	-	-	-	-	-	-	-	-	-
M09-130	-	-	-	-	-	-	-	-	-
M09-131	-	-	-	-	-	-	-	-	-
M09-132	-	-	-	-	-	-	-	-	-
M09-133	-	-	-	-	-	-	-	-	-
M09-134	-	-	-	-	-	-	-	-	-
M09-135	-	-	-	-	-	-	-	-	-
M09-136	-	-	-	-	-	-	-	-	-
M09-137	-	-	-	-	-	-	-	-	-
M09-138	-	-	-	-	-	-	-	-	-
M09-139	-	-	-	-	-	-	-	-	-
M09-140	-	-	-	-	-	-	-	-	-
M09-141	-	-	-	-	-	-	-	-	-
M09-142	-	-	-	-	-	-	-	-	-
M09-143	-	-	-	-	-	-	-	-	-
M09-144	-	-	-	-	-	-	-	-	-
M09-145	-	-	-	-	-	-	-	-	-

**THE CITY OF SAINT JOHN (cité)**

MAY 12, 2008 MUNICIPAL ELECTIONS / ÉLECTIONS MUNICIPALES DU 12 MAI 2008

Polling Division / Section de vote	Councillor/ Conseiller(ère) Ward/Quartier 1					Councillor/ Conseiller(ère) Ward/Quartier 2			
	Owen BOYLE	Bill FARREN	Vic FITZGERALD	Peter MCGUIRE	Kathy E. ROGERS	Patricia (Patty) HIGGINS	Debbie MCCORMACK	H. Gary SULLIVAN	Carl A. WHITE
M09-146	-	-	-	-	-	-	-	-	-
M09-147	-	-	-	-	-	-	-	-	-
M09-400	0	0	0	0	0	-	-	-	-
M09-401	-	-	-	-	-	-	-	-	-
M09-402	-	-	-	-	-	0	0	0	0
M09-403	-	-	-	-	-	-	-	-	-
M09-404	-	-	-	-	-	0	0	0	0
M09-405	-	-	-	-	-	-	-	-	-
M09-406	-	-	-	-	-	-	-	-	-
<b>TOTAL</b>	<b>2486</b>	<b>2763</b>	<b>2235</b>	<b>3577</b>	<b>2144</b>	<b>2364*</b>	<b>2108*</b>	<b>2765</b>	<b>2363*</b>
		E		E		E		E	

\* Due to an administrative error, the Municipal Electoral Officer set aside the declaration of the municipal returning officer and called a by-election for the second council position in Ward 2, in accordance with subsection 42.1 of the Municipal Elections Act. The results can be found in section G of this report. / À cause d'une erreur administrative, le directeur des élections municipales a annulé la déclaration du directeur du scrutin municipal et a ordonné la tenue d'une élection complémentaire pour le deuxième siège de conseiller(ère) au Quartier 2 selon le paragraphe 42.1 de la Loi sur les élections municipales. Les résultats se trouvent à la partie G du présent rapport.

**THE CITY OF SAINT JOHN (cité)**

MAY 12, 2008 MUNICIPAL ELECTIONS / ÉLECTIONS MUNICIPALES DU 12 MAI 2008

Polling Division / Section de vote	Councillor/ Conseiller(ère) Ward/Quartier 3									
	Craig ALLEN	Chris BELYEA	Jay Y. CHANG	Sheila C. CROTEAU	Carl KILLEN	Tony MOWERY	Kurt PEACOCK	Christine SAUMURE	Donnie SNOOK	Carl M. TRICKEY
Unknown / Inconnu	23	22	42	16	45	11	26	19	53	25
M09-001	-	-	-	-	-	-	-	-	-	-
M09-002	-	-	-	-	-	-	-	-	-	-
M09-003	-	-	-	-	-	-	-	-	-	-
M09-004	-	-	-	-	-	-	-	-	-	-
M09-005	-	-	-	-	-	-	-	-	-	-
M09-006	-	-	-	-	-	-	-	-	-	-
M09-007	-	-	-	-	-	-	-	-	-	-
M09-008	-	-	-	-	-	-	-	-	-	-
M09-009	-	-	-	-	-	-	-	-	-	-
M09-010	-	-	-	-	-	-	-	-	-	-
M09-011	-	-	-	-	-	-	-	-	-	-
M09-012	-	-	-	-	-	-	-	-	-	-
M09-013	-	-	-	-	-	-	-	-	-	-
M09-014	-	-	-	-	-	-	-	-	-	-
M09-015	-	-	-	-	-	-	-	-	-	-
M09-016	-	-	-	-	-	-	-	-	-	-
M09-017	-	-	-	-	-	-	-	-	-	-
M09-018	-	-	-	-	-	-	-	-	-	-
M09-019	-	-	-	-	-	-	-	-	-	-
M09-020	-	-	-	-	-	-	-	-	-	-
M09-021	-	-	-	-	-	-	-	-	-	-
M09-022	-	-	-	-	-	-	-	-	-	-
M09-023	-	-	-	-	-	-	-	-	-	-
M09-024	-	-	-	-	-	-	-	-	-	-
M09-025	-	-	-	-	-	-	-	-	-	-
M09-026	-	-	-	-	-	-	-	-	-	-
M09-027	-	-	-	-	-	-	-	-	-	-
M09-028	-	-	-	-	-	-	-	-	-	-
M09-029	-	-	-	-	-	-	-	-	-	-
M09-030	-	-	-	-	-	-	-	-	-	-
M09-031	-	-	-	-	-	-	-	-	-	-
M09-032	-	-	-	-	-	-	-	-	-	-
M09-033	-	-	-	-	-	-	-	-	-	-
M09-034	-	-	-	-	-	-	-	-	-	-
M09-035	-	-	-	-	-	-	-	-	-	-
M09-036	-	-	-	-	-	-	-	-	-	-
M09-037	-	-	-	-	-	-	-	-	-	-
M09-038	-	-	-	-	-	-	-	-	-	-
M09-039	-	-	-	-	-	-	-	-	-	-
M09-040	14	51	47	8	65	72	64	23	77	33
M09-041	5	37	26	6	45	50	19	25	41	11
M09-042	11	43	33	5	38	39	33	14	43	18
M09-043	7	22	27	4	46	52	23	21	34	29
M09-044	6	16	29	4	12	52	18	14	29	13
M09-045	6	9	28	6	21	0	17	4	33	10
M09-046	22	13	39	14	55	12	60	43	35	24
M09-047	6	6	25	4	56	2	19	8	31	10

**THE CITY OF SAINT JOHN (cité)**

MAY 12, 2008 MUNICIPAL ELECTIONS / ÉLECTIONS MUNICIPALES DU 12 MAI 2008

Polling Division / Section de vote	Councillor/ Conseiller(ère) Ward/Quartier 3									
	Craig ALLEN	Chris BELYEA	Jay Y. CHANG	Sheila C. CROTEAU	Carl KILLEN	Tony MOWERY	Kurt PEACOCK	Christine SAUMURE	Donnie SNOOK	Carl M. TRICKEY
M09-048	7	10	49	12	26	3	17	15	24	14
M09-049	7	8	23	8	27	0	25	9	41	16
M09-050	10	11	46	15	48	7	33	10	44	28
M09-051	16	7	54	11	41	1	51	11	44	27
M09-052	16	2	32	5	25	2	29	9	39	19
M09-053	14	7	32	3	43	6	39	10	36	25
M09-054	17	12	33	9	59	1	39	11	40	27
M09-055	15	3	25	2	41	1	27	8	44	16
M09-056	8	4	44	10	55	1	40	11	76	30
M09-057	8	6	43	15	29	4	30	10	77	27
M09-058	6	15	30	10	30	3	19	5	95	10
M09-059	16	7	31	13	38	3	24	7	57	20
M09-060	6	1	8	12	33	0	36	6	21	45
M09-061	26	4	36	13	43	0	60	8	43	43
M09-062	-	-	-	-	-	-	-	-	-	-
M09-063	-	-	-	-	-	-	-	-	-	-
M09-064	-	-	-	-	-	-	-	-	-	-
M09-065	-	-	-	-	-	-	-	-	-	-
M09-066	-	-	-	-	-	-	-	-	-	-
M09-067	-	-	-	-	-	-	-	-	-	-
M09-068	-	-	-	-	-	-	-	-	-	-
M09-069	-	-	-	-	-	-	-	-	-	-
M09-070	-	-	-	-	-	-	-	-	-	-
M09-071	-	-	-	-	-	-	-	-	-	-
M09-072	-	-	-	-	-	-	-	-	-	-
M09-073	-	-	-	-	-	-	-	-	-	-
M09-074	-	-	-	-	-	-	-	-	-	-
M09-075	-	-	-	-	-	-	-	-	-	-
M09-076	-	-	-	-	-	-	-	-	-	-
M09-077	-	-	-	-	-	-	-	-	-	-
M09-078	-	-	-	-	-	-	-	-	-	-
M09-079	-	-	-	-	-	-	-	-	-	-
M09-080	-	-	-	-	-	-	-	-	-	-
M09-081	-	-	-	-	-	-	-	-	-	-
M09-082	-	-	-	-	-	-	-	-	-	-
M09-083	-	-	-	-	-	-	-	-	-	-
M09-084	-	-	-	-	-	-	-	-	-	-
M09-085	-	-	-	-	-	-	-	-	-	-
M09-086	-	-	-	-	-	-	-	-	-	-
M09-087	5	3	13	2	22	2	13	6	24	12
M09-088	-	-	-	-	-	-	-	-	-	-
M09-089	-	-	-	-	-	-	-	-	-	-
M09-090	-	-	-	-	-	-	-	-	-	-
M09-091	-	-	-	-	-	-	-	-	-	-
M09-092	-	-	-	-	-	-	-	-	-	-
M09-093	-	-	-	-	-	-	-	-	-	-
M09-094	7	27	46	7	55	3	30	14	88	35
M09-095	3	10	33	5	46	1	23	15	46	11
M09-096	5	16	30	4	50	6	25	12	66	23

**THE CITY OF SAINT JOHN (cité)**

MAY 12, 2008 MUNICIPAL ELECTIONS / ÉLECTIONS MUNICIPALES DU 12 MAI 2008

Polling Division / Section de vote	Councillor/ Conseiller(ère) Ward/Quartier 3									
	Craig ALLEN	Chris BELYEA	Jay Y. CHANG	Sheila C. CROTEAU	Carl KILLEN	Tony MOWERY	Kurt PEACOCK	Christine SAUMURE	Donnie SNOOK	Carl M. TRICKEY
M09-097	2	18	33	9	48	6	26	14	85	17
M09-098	9	14	37	4	37	5	29	10	45	14
M09-099	9	22	39	5	66	5	26	22	63	21
M09-100	10	20	33	5	38	8	27	19	53	11
M09-101	7	21	27	8	28	2	17	11	41	13
M09-102	14	45	28	5	33	8	18	16	29	11
M09-103	5	10	39	4	53	4	29	9	39	23
M09-104	6	10	36	5	29	6	16	12	39	10
M09-105	6	11	27	5	35	1	15	16	47	15
M09-106	2	15	24	12	18	5	10	18	45	6
M09-107	-	-	-	-	-	-	-	-	-	-
M09-108	3	11	29	5	35	1	26	16	56	7
M09-109	11	8	23	5	36	4	17	13	51	9
M09-110	-	-	-	-	-	-	-	-	-	-
M09-111	-	-	-	-	-	-	-	-	-	-
M09-112	-	-	-	-	-	-	-	-	-	-
M09-113	-	-	-	-	-	-	-	-	-	-
M09-114	-	-	-	-	-	-	-	-	-	-
M09-115	-	-	-	-	-	-	-	-	-	-
M09-116	-	-	-	-	-	-	-	-	-	-
M09-117	-	-	-	-	-	-	-	-	-	-
M09-118	-	-	-	-	-	-	-	-	-	-
M09-119	-	-	-	-	-	-	-	-	-	-
M09-120	-	-	-	-	-	-	-	-	-	-
M09-121	-	-	-	-	-	-	-	-	-	-
M09-122	-	-	-	-	-	-	-	-	-	-
M09-123	-	-	-	-	-	-	-	-	-	-
M09-124	-	-	-	-	-	-	-	-	-	-
M09-125	-	-	-	-	-	-	-	-	-	-
M09-126	-	-	-	-	-	-	-	-	-	-
M09-127	-	-	-	-	-	-	-	-	-	-
M09-128	-	-	-	-	-	-	-	-	-	-
M09-129	-	-	-	-	-	-	-	-	-	-
M09-130	-	-	-	-	-	-	-	-	-	-
M09-131	-	-	-	-	-	-	-	-	-	-
M09-132	-	-	-	-	-	-	-	-	-	-
M09-133	-	-	-	-	-	-	-	-	-	-
M09-134	-	-	-	-	-	-	-	-	-	-
M09-135	-	-	-	-	-	-	-	-	-	-
M09-136	-	-	-	-	-	-	-	-	-	-
M09-137	-	-	-	-	-	-	-	-	-	-
M09-138	-	-	-	-	-	-	-	-	-	-
M09-139	-	-	-	-	-	-	-	-	-	-
M09-140	-	-	-	-	-	-	-	-	-	-
M09-141	-	-	-	-	-	-	-	-	-	-
M09-142	-	-	-	-	-	-	-	-	-	-
M09-143	-	-	-	-	-	-	-	-	-	-
M09-144	-	-	-	-	-	-	-	-	-	-
M09-145	-	-	-	-	-	-	-	-	-	-

**THE CITY OF SAINT JOHN (cité)**

MAY 12, 2008 MUNICIPAL ELECTIONS / ÉLECTIONS MUNICIPALES DU 12 MAI 2008

Polling Division / Section de vote	Councillor/ Conseiller(ère) Ward/Quartier 3									
	Craig ALLEN	Chris BELYEA	Jay Y. CHANG	Sheila C. CROTEAU	Carl KILLEN	Tony MOWERY	Kurt PEACOCK	Christine SAUMURE	Donnie SNOOK	Carl M. TRICKEY
M09-146	-	-	-	-	-	-	-	-	-	-
M09-147	-	-	-	-	-	-	-	-	-	-
M09-400	-	-	-	-	-	-	-	-	-	-
M09-401	0	0	0	0	0	0	0	0	0	0
M09-402	-	-	-	-	-	-	-	-	-	-
M09-403	0	0	0	0	0	0	0	0	0	0
M09-404	-	-	-	-	-	-	-	-	-	-
M09-405	0	0	0	0	0	0	0	0	0	0
M09-406	0	0	0	0	0	0	0	0	0	0
TOTAL	376	577	1279	295	1550	389	1095	524	1874	758
					E				E	

**THE CITY OF SAINT JOHN (cité)**

MAY 12, 2008 MUNICIPAL ELECTIONS / ÉLECTIONS MUNICIPALES DU 12 MAI 2008

Polling Division / Section de vote	Councillor/ Conseiller(ère) Ward/Quartier 4						
	Bruce COURT	Teresa DEBLY	Kevin GOGGAN	Carole KEDDY	Ralph LANDERS	Joe MOTT	James (Jamie) A. WHELLY
Unknown / Inconnu	73	35	31	12	41	60	49
M09-001	-	-	-	-	-	-	-
M09-002	-	-	-	-	-	-	-
M09-003	-	-	-	-	-	-	-
M09-004	-	-	-	-	-	-	-
M09-005	-	-	-	-	-	-	-
M09-006	-	-	-	-	-	-	-
M09-007	-	-	-	-	-	-	-
M09-008	-	-	-	-	-	-	-
M09-009	-	-	-	-	-	-	-
M09-010	-	-	-	-	-	-	-
M09-011	-	-	-	-	-	-	-
M09-012	-	-	-	-	-	-	-
M09-013	-	-	-	-	-	-	-
M09-014	-	-	-	-	-	-	-
M09-015	-	-	-	-	-	-	-
M09-016	-	-	-	-	-	-	-
M09-017	-	-	-	-	-	-	-
M09-018	-	-	-	-	-	-	-
M09-019	-	-	-	-	-	-	-
M09-020	-	-	-	-	-	-	-
M09-021	-	-	-	-	-	-	-
M09-022	-	-	-	-	-	-	-
M09-023	-	-	-	-	-	-	-
M09-024	-	-	-	-	-	-	-
M09-025	-	-	-	-	-	-	-
M09-026	-	-	-	-	-	-	-
M09-027	-	-	-	-	-	-	-
M09-028	-	-	-	-	-	-	-
M09-029	-	-	-	-	-	-	-
M09-030	-	-	-	-	-	-	-
M09-031	-	-	-	-	-	-	-
M09-032	-	-	-	-	-	-	-
M09-033	-	-	-	-	-	-	-
M09-034	-	-	-	-	-	-	-
M09-035	-	-	-	-	-	-	-
M09-036	-	-	-	-	-	-	-
M09-037	-	-	-	-	-	-	-
M09-038	-	-	-	-	-	-	-
M09-039	-	-	-	-	-	-	-
M09-040	-	-	-	-	-	-	-
M09-041	-	-	-	-	-	-	-
M09-042	-	-	-	-	-	-	-
M09-043	-	-	-	-	-	-	-
M09-044	-	-	-	-	-	-	-
M09-045	-	-	-	-	-	-	-
M09-046	-	-	-	-	-	-	-
M09-047	-	-	-	-	-	-	-

**THE CITY OF SAINT JOHN (cité)**

MAY 12, 2008 MUNICIPAL ELECTIONS / ÉLECTIONS MUNICIPALES DU 12 MAI 2008

Polling Division / Section de vote	Councillor/ Conseiller(ère) Ward/Quartier 4						
	Bruce COURT	Teresa DEBLY	Kevin GOGGAN	Carole KEDDY	Ralph LANDERS	Joe MOTT	James (Jamie) A. WHELLY
M09-048	-	-	-	-	-	-	-
M09-049	-	-	-	-	-	-	-
M09-050	-	-	-	-	-	-	-
M09-051	-	-	-	-	-	-	-
M09-052	-	-	-	-	-	-	-
M09-053	-	-	-	-	-	-	-
M09-054	-	-	-	-	-	-	-
M09-055	-	-	-	-	-	-	-
M09-056	-	-	-	-	-	-	-
M09-057	-	-	-	-	-	-	-
M09-058	-	-	-	-	-	-	-
M09-059	-	-	-	-	-	-	-
M09-060	-	-	-	-	-	-	-
M09-061	-	-	-	-	-	-	-
M09-062	-	-	-	-	-	-	-
M09-063	-	-	-	-	-	-	-
M09-064	-	-	-	-	-	-	-
M09-065	-	-	-	-	-	-	-
M09-066	-	-	-	-	-	-	-
M09-067	-	-	-	-	-	-	-
M09-068	-	-	-	-	-	-	-
M09-069	-	-	-	-	-	-	-
M09-070	-	-	-	-	-	-	-
M09-071	-	-	-	-	-	-	-
M09-072	-	-	-	-	-	-	-
M09-073	-	-	-	-	-	-	-
M09-074	-	-	-	-	-	-	-
M09-075	-	-	-	-	-	-	-
M09-076	-	-	-	-	-	-	-
M09-077	-	-	-	-	-	-	-
M09-078	-	-	-	-	-	-	-
M09-079	-	-	-	-	-	-	-
M09-080	-	-	-	-	-	-	-
M09-081	-	-	-	-	-	-	-
M09-082	-	-	-	-	-	-	-
M09-083	-	-	-	-	-	-	-
M09-084	-	-	-	-	-	-	-
M09-085	-	-	-	-	-	-	-
M09-086	-	-	-	-	-	-	-
M09-087	-	-	-	-	-	-	-
M09-088	-	-	-	-	-	-	-
M09-089	-	-	-	-	-	-	-
M09-090	-	-	-	-	-	-	-
M09-091	-	-	-	-	-	-	-
M09-092	-	-	-	-	-	-	-
M09-093	-	-	-	-	-	-	-
M09-094	-	-	-	-	-	-	-
M09-095	-	-	-	-	-	-	-
M09-096	-	-	-	-	-	-	-

**THE CITY OF SAINT JOHN (cité)**

MAY 12, 2008 MUNICIPAL ELECTIONS / ÉLECTIONS MUNICIPALES DU 12 MAI 2008

Polling Division / Section de vote	Councillor/ Conseiller(ère) Ward/Quartier 4						
	Bruce COURT	Teresa DEBLY	Kevin GOGGAN	Carole KEDDY	Ralph LANDERS	Joe MOTT	James (Jamie) A. WHELLY
M09-097	-	-	-	-	-	-	-
M09-098	-	-	-	-	-	-	-
M09-099	-	-	-	-	-	-	-
M09-100	-	-	-	-	-	-	-
M09-101	-	-	-	-	-	-	-
M09-102	-	-	-	-	-	-	-
M09-103	-	-	-	-	-	-	-
M09-104	-	-	-	-	-	-	-
M09-105	-	-	-	-	-	-	-
M09-106	-	-	-	-	-	-	-
M09-107	45	24	54	7	45	53	51
M09-108	-	-	-	-	-	-	-
M09-109	-	-	-	-	-	-	-
M09-110	76	46	26	20	49	51	41
M09-111	25	13	51	8	30	34	46
M09-112	55	18	62	18	46	61	49
M09-113	38	27	96	19	49	77	69
M09-114	27	12	9	11	16	7	11
M09-115	57	29	40	15	35	63	45
M09-116	44	13	25	9	42	38	28
M09-117	40	18	19	12	32	38	16
M09-118	64	32	22	18	32	36	29
M09-119	84	44	40	13	45	54	33
M09-120	19	36	22	7	20	36	36
M09-121	62	20	25	23	48	47	31
M09-122	79	39	50	15	54	94	49
M09-123	40	19	17	10	36	27	19
M09-124	50	29	27	14	46	46	39
M09-125	52	36	26	20	42	61	62
M09-126	53	36	43	20	65	81	58
M09-127	56	44	16	24	71	54	52
M09-128	37	31	8	20	34	16	19
M09-129	91	127	18	16	20	40	34
M09-130	66	54	10	8	16	32	22
M09-131	78	71	11	10	29	56	23
M09-132	94	95	10	9	17	18	27
M09-133	78	36	53	17	45	40	47
M09-134	43	21	57	16	52	69	53
M09-135	71	31	53	11	59	76	73
M09-136	78	30	41	23	72	68	44
M09-137	52	26	31	21	49	53	33
M09-138	48	35	25	7	57	65	54
M09-139	79	50	43	11	61	86	87
M09-140	86	36	23	13	50	80	62
M09-141	48	27	41	10	46	43	29
M09-142	67	49	26	17	75	72	78
M09-143	67	52	34	16	49	40	39
M09-144	55	24	8	9	52	52	42
M09-145	52	21	12	10	29	22	8

**THE CITY OF SAINT JOHN (cité)**

MAY 12, 2008 MUNICIPAL ELECTIONS / ÉLECTIONS MUNICIPALES DU 12 MAI 2008

Polling Division / Section de vote	Councillor/ Conseiller(ère) Ward/Quartier 4						
	Bruce COURT	Teresa DEBLY	Kevin GOGGAN	Carole KEDDY	Ralph LANDERS	Joe MOTT	James (Jamie) A. WHELLY
M09-146	36	29	10	3	24	17	11
M09-147	44	27	23	4	42	24	25
M09-400	-	-	-	-	-	-	-
M09-401	-	-	-	-	-	-	-
M09-402	-	-	-	-	-	-	-
M09-403	-	-	-	-	-	-	-
M09-404	-	-	-	-	-	-	-
M09-405	-	-	-	-	-	-	-
M09-406	-	-	-	-	-	-	-
TOTAL	2309	1442	1238	546	1722	1987	1623
	E					E	

**SAINT-LÉOLIN (village)**

MAY 12, 2008 MUNICIPAL ELECTIONS / ÉLECTIONS MUNICIPALES DU 12 MAI 2008

Polling Division / Section de vote	Mayor / Maire	Councillor/ Conseiller(ère) at Large/général(e)				
	Joseph LANTEIGNE	Léontine BASTILLE	Rosa CLÉMENT	Edwidge CORMIER	Bertrand DESROSIERS	Nicole GODIN
M03-064						
M03-065						
<b>TOTAL</b>	<b>accl.</b>	accl.	accl.	accl.	accl.	accl.
	E	E	E	E	E	E

**TOWN OF ST. LEONARD (ville)**

MAY 12, 2008 MUNICIPAL ELECTIONS / ÉLECTIONS MUNICIPALES DU 12 MAI 2008

Polling Division / Section de vote	Mayor / Maire	Councillor/ Conseiller(ère) at Large/général(e)										
	Carmel ST-AMAND	Kenneth AKERLEY	Norbert BOURGOIN	Gail DUBÉ	Violette MARQUIS	Guy MICHAUD	Céline OUELLETTE	Francis Guido OUELLETTE	Lisa PARENT	Connie PELLETIER-TARDIF	Marcel RINGUETTE	Henri SOUCY
Unknown/ Inconnu	-	171	93	160	84	117	111	40	88	113	90	135
M14-079		96	61	87	25	59	78	25	45	51	64	81
M14-080		70	54	67	35	49	59	16	39	50	48	58
M14-081		76	47	94	38	45	79	32	43	58	52	58
M14-408		0	0	0	0	0	0	0	0	0	0	0
M14-409		0	0	0	0	0	0	0	0	0	0	0
<b>TOTAL</b>	<b>accl.</b>	413	255	408	182	270	327	113	215	272	254	332
	E	E		E		E	E			E		E

**SAINT-LOUIS DE KENT (village)**

MAY 12, 2008 MUNICIPAL ELECTIONS / ÉLECTIONS MUNICIPALES DU 12 MAI 2008

Polling Division / Section de vote	Mayor / Maire	Councillor/ Conseiller(ère) at Large/général(e)			
	Louis J. ARSENAULT	Carmen DAIGLE	Roland GALLANT	Anthony (Tony) HÉBERT	Howard VAUTOUR
M05-015					
M05-016					
M05-405					
M05-408					
<b>TOTAL</b>	<b>accl.</b>	<b>accl.</b>	<b>accl.</b>	<b>accl.</b>	<b>accl.</b>
	E	E	E	E	E

**SAINTE-MARIE-SAINT-RAPHAËL (village)**

MAY 12, 2008 MUNICIPAL ELECTIONS / ÉLECTIONS MUNICIPALES DU 12 MAI 2008

Polling Division / Section de vote	Mayor / Maire		Councillor/ Conseiller(ère) at Large/général(e)										
	Henri Pierre DUGUAY	Conrad GODIN	Nancy AUBUT	Marie-Josée CHIASSON	Herménégilde DUGUAY	Rhéal L. GAUVIN	Linda R. HACHÉ	Cyrille HÉBERT	Luc LEVESQUE	Onile MALLET	Paul MALLET	Louis-Paul SAVOIE	Annie WARD
Unknown / Inconnu	210	124	194	143	100	129	194	74	121	87	94	190	215
M03-016	55	35	48	29	41	38	50	31	26	24	26	42	41
M03-017	34	26	34	21	24	23	37	22	19	13	18	32	42
M03-018	81	31	70	51	34	44	49	24	26	37	23	78	81
TOTAL	380	216	346	244	199	234	330	151	192	161	161	342	379
	E		E	E			E					E	E

**VILLAGE OF ST. MARTINS**

MAY 12, 2008 MUNICIPAL ELECTIONS / ÉLECTIONS MUNICIPALES DU 12 MAI 2008

Polling Division / Section de vote	Mayor / Maire	Councillor/ Conseiller(ère) at Large/général(e)			
	Jim HUTTGES	Bette Ann M. CHATTERTON	Michael Roy GILLCRIST	James (Jamie) MORAN	Robert W. PROCTOR
Unknown/ Inconnu		3	4	5	1
M08-106		112	94	99	48
<b>TOTAL</b>	<b>accl.</b>	115	98	104	49
	E	E	E	E	

**SAINT-QUENTIN (town/ville)**

MAY 12, 2008 MUNICIPAL ELECTIONS / ÉLECTIONS MUNICIPALES DU 12 MAI 2008

Polling Division / Section de vote	Mayor / Maire	Councillor/ Conseiller(ère) at Large/général(e)				
	Robert BEAULIEU	Jocelyne Q. BOSSÉ	Rita GAGNON	Rodrigue LEVESQUE	Nicole SOMERS	Marie-Josée THÉRIAULT
M01-001						
M01-002						
M01-003						
M01-004						
M01-005						
<b>TOTAL</b>	<b>accl.</b>	<b>accl.</b>	<b>accl.</b>	<b>accl.</b>	<b>accl.</b>	<b>accl.</b>
	E	E	E	E	E	E

**THE TOWN OF ST. STEPHEN (ville)**

MAY 12, 2008 MUNICIPAL ELECTIONS / ÉLECTIONS MUNICIPALES DU 12 MAI 2008

Polling Division / Section de vote	Mayor / Maire		Councillor/ Conseiller(ère) at Large/général(e)							
	Allan GILLMOR	G. L. (Jed) PURCELL	Jim M. MAXWELL	Bill J. MCCURDY	Ken D. PARKER	Robert Y. PHILLIPS	John B. QUARTERMAIN	Robert TINKER	Gavin G. TOUMISHEY	Ralph E. WILLIAMS
Unknown / Inconnu	62	127	140	82	115	73	137	129	114	92
M10-001	32	79	90	50	70	46	72	77	65	58
M10-002	24	69	70	42	47	40	64	61	46	53
M10-003	20	54	53	36	41	36	57	56	38	45
M10-004	65	56	89	45	72	38	91	77	74	56
M10-005	64	63	79	47	81	61	87	86	72	58
M10-006	64	71	104	57	90	55	92	112	68	75
M10-007	65	73	93	62	77	51	97	98	71	75
M10-008	58	67	95	56	71	49	89	86	66	54
M10-009	73	96	139	73	99	59	129	116	104	84
M10-400	12	12	16	7	9	2	15	9	2	12
TOTAL	539	767	968	557	772	510	930	907	720	662
		E	E		E		E	E	E	E

**SALISBURY (village)**

MAY 12, 2008 MUNICIPAL ELECTIONS / ÉLECTIONS MUNICIPALES DU 12 MAI 2008

Polling Division / Section de vote	Mayor / Maire		Councillor/ Conseiller(ère) at Large/général(e)						
	Terry A. KEATING	Carol A. WORTMAN	Allan Roy AYLES	Beverly A. BEST	Robert W. KITCHEN	Robert (Bob) C. LAMB	Ritchie W. LEWIS	Dennis R. SMITH	William (Bill) WILSON
Unknown / Inconnu	4	2	3	4	4	5	2	1	3
M06-154	58	33	55	69	57	46	39	46	52
M06-155	120	109	158	145	140	146	139	78	153
M06-156	94	124	152	138	146	137	138	85	147
M06-157	150	107	165	163	196	153	137	74	177
M06-401	8	1	4	3	8	5	5	4	6
M06-402	2	2	4	3	3	2	2	2	2
<b>TOTAL</b>	<b>436</b>	<b>378</b>	<b>541</b>	<b>525</b>	<b>554</b>	<b>494</b>	<b>462</b>	<b>290</b>	<b>540</b>
	E		E	E	E	E			E

**SHEDIAC (town/ville)**

MAY 12, 2008 MUNICIPAL ELECTIONS / ÉLECTIONS MUNICIPALES DU 12 MAI 2008

Polling Division / Section de vote	Mayor / Maire		Councillor/ Conseiller(ère) at Large/général(e)							Councillor/ Conseiller(ère) Ward/Quartier 1		Councillor/ Conseiller(ère) Ward/Quartier 2	
	Raymond CORMIER	Léo DOIRON	Nicolas BLOUIN	Peter BREAU	Laura GALLANT	Jacques LEBLANC	Lita LEBLANC	Ernie T. O'BRIEN	Daniel (Danny) PETERS	Marc R. LEBLANC	Michel (Mike) THIBODEAU	André (Andy) CAISSIE	Ronald S. CARRIER
Unknown / Inconnu	57	32	26	43	51	50	42	35	21	4	4	3	4
M05-092	111	101	75	122	119	110	93	114	68	84	112	-	-
M05-093	79	114	73	110	100	96	92	103	66	92	93	-	-
M05-094	132	154	89	149	199	148	130	132	100	147	132	-	-
M05-095	147	150	140	187	161	220	123	125	92	-	-	163	131
M05-096	156	110	133	167	164	171	107	121	86	-	-	129	126
M05-097	129	111	135	151	141	188	90	99	63	-	-	-	-
M05-098	129	76	98	119	91	135	69	103	54	-	-	-	-
M05-099	108	85	92	139	97	142	74	102	71	-	-	-	-
M05-100	103	112	86	137	108	132	113	100	68	-	-	-	-
M05-101	106	91	70	127	112	130	109	87	63	-	-	-	-
M05-102	122	120	85	119	149	139	99	86	78	-	-	-	-
M05-103	119	134	97	112	128	126	104	104	104	-	-	-	-
M05-406	28	9	5	7	4	21	11	7	5	-	-	18	9
M05-426	13	10	2	6	1	2	5	3	3	-	-	-	-
M05-427	5	6	0	2	1	2	1	3	2	-	-	-	-
<b>TOTAL</b>	<b>1544</b>	<b>1415</b>	<b>1206</b>	<b>1697</b>	<b>1626</b>	<b>1812</b>	<b>1262</b>	<b>1324</b>	<b>944</b>	<b>327</b>	<b>341</b>	<b>313</b>	<b>270</b>
	E			E	E	E		E			E	E	

**SHEDIAC (town/ville)**

MAY 12, 2008 MUNICIPAL ELECTIONS / ÉLECTIONS MUNICIPALES DU 12 MAI 2008

Polling Division / Section de vote	Councillor/ Conseiller(ère) Ward/Quartier 3			Councillor/ Conseiller(ère) Ward/Quartier 4	
	Dominique P. BERNIER	Charles J. LEBLANC	Victoria E. OLIVER	Normand J. BELLIVEAU	Gilles Yvon BRINE
Unknown / Inconnu	2	3	1	41	13
M05-092	-	-	-	-	-
M05-093	-	-	-	-	-
M05-094	-	-	-	-	-
M05-095	-	-	-	-	-
M05-096	-	-	-	-	-
M05-097	77	128	20	-	-
M05-098	58	125	15	-	-
M05-099	64	100	27	-	-
M05-100	-	-	-	125	87
M05-101	-	-	-	113	74
M05-102	-	-	-	110	129
M05-103	-	-	-	146	94
M05-406	-	-	-	-	-
M05-426	3	3	0	-	-
M05-427	-	-	-	0	3
<b>TOTAL</b>	<b>204</b>	<b>359</b>	<b>63</b>	<b>535</b>	<b>400</b>
		E		E	

**TOWN OF SHIPPAGAN (ville)**

MAY 12, 2008 MUNICIPAL ELECTIONS / ÉLECTIONS MUNICIPALES DU 12 MAI 2008

Polling Division / Section de vote	Mayor / Maire	Councillor/ Conseiller(ère) at Large/général(e)							
	Jonathan Roch NOËL	Mireille CARON	Bernice DOIRON CHIASSON	Carole DOUCET	Wilfred L. GAUDET	Rémi HÉBERT	Jean-Marc MALLET	Patrice-Éloi MALLET	Isabelle POWER
Unknown/ Inconnu	-	37	34	40	35	37	34	31	25
M03-025		115	115	120	111	127	135	101	81
M03-026		104	121	100	122	97	113	118	66
M03-027		150	167	126	162	115	139	153	93
M03-028		75	83	52	80	80	75	78	59
M03-029		131	148	109	128	146	129	133	103
M03-030		100	107	92	108	102	105	105	86
M03-411		3	3	2	3	3	3	2	4
M03-412		0	4	2	5	5	8	4	5
M03-413		5	9	9	9	11	15	6	9
M03-414		5	8	6	9	8	7	8	7
M03-415		11	12	17	17	26	26	14	16
<b>TOTAL</b>	<b>accl.</b>	736	811	675	789	757	789	753	554
	E	E	E		E	E	E	E	

**VILLAGE OF STANLEY / VILLAGE DE STANLEY**

MAY 12, 2008 MUNICIPAL ELECTIONS / ÉLECTIONS MUNICIPALES DU 12 MAI 2008

Polling Division / Section de vote	Mayor / Maire	Councillor/ Conseiller(ère) at Large/général(e)		
	Richard A. STOREY	Shelley DOUGLASS-BARTLETT	Tracy J. HUNTER	Barbara J. MACDONALD
M11-003				
M11-414				
<b>TOTAL</b>	<b>accl.</b>	<b>accl.</b>	<b>accl.</b>	<b>accl.</b>
	E	E	E	E

**TOWN OF SUSSEX (ville)**

MAY 12, 2008 MUNICIPAL ELECTIONS / ÉLECTIONS MUNICIPALES DU 12 MAI 2008

Polling Division / Section de vote	Mayor / Maire	Councillor/ Conseiller(ère) at Large/général(e)								Plebiscite Question*/ Question** soumise au plébiscite	
	Ralph A. CARR	Kevin D. BLACK	Shelley L. BRADLEY	Stephen A.R. CAMPBELL	Gary M. FULTON	Elizabeth STUART	Marc THORNE	Tim W. WILSON	Mark WRIGHT	YES / OUI	NO / NON
Unknown/In connu	-	21	26	27	25	24	26	23	20	28	5
M08-126		74	105	112	99	80	126	102	91	122	16
M08-127		88	93	94	86	80	102	98	76	98	20
M08-128		49	69	73	65	57	74	71	61	69	12
M08-129		47	65	59	56	50	64	61	61	58	11
M08-130		56	81	73	63	60	77	64	56	79	6
M08-131		39	53	44	47	52	48	47	35	52	11
M08-132		77	99	106	93	75	100	96	73	106	17
M08-133		69	61	66	68	62	83	73	62	77	10
M08-401		2	0	1	2	0	1	2	1	1	1
<b>TOTAL</b>	<b>accl.</b>	522	652	655	604	540	701	637	536	690	109
	E		E	E	E	E	E	E	E		

\* Are you in favour of the newly elected town council pursuing the possibility of amalgamating the Town of Sussex and the Village of Sussex Corner to form a new municipality during its mandate from May 2008 to May 2012?

\*\* Êtes-vous d'accord pour que le conseil municipal nouvellement élu examine la possibilité de fusionner la ville de Sussex et le village de Sussex Corner afin de créer une nouvelle municipalité pendant son mandat de mai 2008 à mai 2012?

*Please note that this page was originally published in 2008 in error, listing candidates from Shippagan. The information above is corrected.*

*Veillez remarquer que cette page telle que publiée en 2008 contenait par erreur les candidats de Shippagan. Les renseignements ci-haut sont ceux qui ont été corrigés.*

**VILLAGE OF SUSSEX CORNER / VILLAGE DE SUSSEX CORNER**

MAY 12, 2008 MUNICIPAL ELECTIONS / ÉLECTIONS MUNICIPALES DU 12 MAI 2008

Polling Division / Section de vote	Mayor / Maire			Councillor/ Conseiller(ère) at Large/général(e)							
	Eric C. CUNNINGHAM	Garth P. LONG	Peter Edward WIGGINS	Stephen W. GILBERT	Steven G. GILLIES	Marjorie A. HAZELWOOD	John W. MAHONEY	Deacon MCLAREN	Pat PEARSON	Arie A. RUITENBERG	M. Benjamin (Ben) WHALEN
Unknown / Inconnu	2	0	2	3	2	1	3	0	2	0	2
M08-123	105	46	46	90	127	75	143	38	117	82	154
M08-124	63	28	61	62	107	66	107	29	94	87	115
M08-125	85	61	73	90	178	98	166	56	141	83	141
TOTAL	255	135	182	245	414	240	419	123	354	252	412
	E				E		E		E	E	E

**VILLAGE OF TIDE HEAD / VILLAGE DE TIDE HEAD**

MAY 12, 2008 MUNICIPAL ELECTIONS / ÉLECTIONS MUNICIPALES DU 12 MAI 2008

Polling Division / Section de vote	Mayor / Maire	Councillor/ Conseiller(ère) at Large/général(e)				
	Randy HUNTER	Denyse ARSENAULT ZYVENIUK	Gary W. HICKEY	Donald James MUNROE	Judy L. MURRAY	Donald G. POLLOCK
Unknown/ Inconnu		250	306	252	264	221
M01-023		43	42	36	39	26
M01-024		39	49	42	43	32
M01-025		41	58	49	46	43
<b>TOTAL</b>	<b>accl.</b>	<b>373</b>	<b>455</b>	<b>379</b>	<b>392</b>	<b>322</b>
	E	E	E	E	E	E

**TRACADIE-SHEILA (town/ville)**

MAY 12, 2008 MUNICIPAL ELECTIONS / ÉLECTIONS MUNICIPALES DU 12 MAI 2008

Polling Division / Section de vote	Mayor / Maire		Councillor/ Conseiller(ère) at Large/général(e)									
	Aldéoda LOSIER	Jean-Eudes SAVOIE	René DOIRON	Rose-Marie DOIRON	Bertrand FERGUSON	Bobby FERGUSON	Philippe FERGUSON	Marc JEAN	Jean-Yves MCGRAW	Denis MCLAUGHLIN	Fernand PAULIN	Vera PAULIN
Unknown / Inconnu	180	130	89	140	168	123	161	162	166	193	161	187
M03-091	97	68	61	90	74	63	77	85	90	116	88	118
M03-092	105	63	60	87	90	68	96	95	82	104	100	98
M03-093	118	94	79	80	129	85	125	84	111	147	120	130
M03-094	84	72	53	67	90	53	89	55	73	89	87	100
M03-095	74	66	49	60	77	67	77	60	60	95	72	88
M03-096	102	75	67	64	107	66	91	75	86	132	93	107
M03-097	60	76	42	45	78	64	82	71	90	76	47	76
M03-098	56	52	36	62	67	49	54	55	53	73	58	70
M03-099	125	90	65	113	118	89	103	135	99	132	98	140
M03-100	133	106	54	128	126	121	126	143	127	153	100	136
M03-101	123	85	65	106	120	86	116	108	98	126	96	115
M03-400	1	5	3	5	4	4	3	0	5	4	4	2
M03-401	5	5	3	2	3	4	4	6	3	2	2	4
M03-402	6	2	2	4	2	1	1	3	3	2	1	3
M03-403	2	11	5	3	5	5	2	2	5	5	6	8
M03-404	1	10	2	4	2	4	3	3	5	5	7	7
M03-405	5	11	5	4	6	7	5	5	4	7	6	4
M03-406	14	10	5	6	10	9	12	4	8	10	8	9
M03-407	1	5	0	0	2	0	0	3	2	1	0	3
<b>TOTAL</b>	<b>1292</b>	<b>1036</b>	<b>745</b>	<b>1070</b>	<b>1278</b>	<b>968</b>	<b>1227</b>	<b>1154*</b>	<b>1170</b>	<b>1472</b>	<b>1154*</b>	<b>1405</b>
	E				E		E	T*	E	E	T*	E

\* Before the May 16, 2008 recount at the Municipal Returning Office and the June 5 and 6, 2008 judicial recount. The results can be found in section F of this report. / Avant le second dépouillement au bureau du directeur du scrutin le 16 mai 2008 et le dépouillement judiciaire les 5 et 6 juin 2008. Les résultats se trouvent à la partie F du présent rapport.

**VILLAGE OF TRACY / VILLAGE DE TRACY**

MAY 12, 2008 MUNICIPAL ELECTIONS / ÉLECTIONS MUNICIPALES DU 12 MAI 2008

Polling Division / Section de vote	Mayor / Maire		Councillor/ Conseiller(ère) at Large/général(e)					
	Dale W. MOWRY	Roger A. NASON	Albert M. AUBIN	Lewis W. GOLDEN	Debbie L. KNORR	Carmen A. NASON	Luc H. ROBERGE	Gloria SPRAGUE
Unknown / Inconnu	0	0	0	0	0	0	0	0
M11-123	68	52	97	106	57	81	20	62
M11-124	92	62	127	131	52	102	18	95
TOTAL	160	114	224	237	109	183	38	157
	E		E	E		E		E

**RURAL COMMUNITY OF UPPER MIRAMICHI / COMMUNAUTÉ RURALE D'UPPER MIRAMICHI**  
**MAY 12, 2008 MUNICIPAL ELECTIONS / ÉLECTIONS MUNICIPALES DU 12 MAI 2008**

Polling Division / Section de vote	Mayor / Maire	Councillor/ Conseiller(ère) Ward/Quartier 1		Councillor/ Conseiller(ère) Ward/Quartier 2		Councillor/ Conseiller(ère) Ward/Quartier 3		Councillor/ Conseiller(ère) Ward/Quartier 4		
	Scott Ernest CLOWATER	Keith E. CLOWATER	Darren D. COLFORD	Brett W. J. CARR	Grant ROSS	Gary E. FOWLER	Brian D. SPENCER	Judy A. ASTLE	Meta BRUCE	Douglas Michael A. MUNN
Unknown / Inconnu	-	43	69	11	82	2	2	1	4	3
M04-117		4	14	-	-	-	-	-	-	-
M04-118		75	37	-	-	-	-	-	-	-
M04-119		-	-	2	0	-	-	-	-	-
M04-120		-	-	2	8	-	-	-	-	-
M04-121		0	0	17	112	-	-	-	-	-
M04-122		-	-	-	-	-	-	-	-	-
M04-123		-	-	-	-	75	19	-	-	-
M04-124		-	-	-	-	32	39	-	-	-
M04-125		-	-	-	-	-	-	11	81	79
M04-126		-	-	-	-	-	-	22	52	58
M04-404		-	-	9	10	-	-	-	-	-
TOTAL	accl.	122	120	41	212	109	60	34	137	140
	E	E			E	E				E

**WOODSTOCK (town/ville)**

MAY 12, 2008 MUNICIPAL ELECTIONS / ÉLECTIONS MUNICIPALES DU 12 MAI 2008

Polling Division / Section de vote	Mayor / Maire	Councillor/ Conseiller(ère) at Large/général(e)						
	Arthur L. SLIPP	Theresa BLACKBURN	James W. CLUFF	Charles W. DEPOW	Peter KENNEDY	Andrew Lorne LEECH	Geoff Allen STAIRS	Catherine L. SUTHERLAND
Unknown/ Inconnu		89	98	107	96	101	84	106
M13-026		13	13	16	18	17	12	19
M13-027		31	36	35	35	38	31	34
M13-028		25	31	36	37	32	22	37
M13-029		22	31	33	28	26	26	22
M13-030		25	26	32	31	22	24	34
M13-031		46	46	46	45	39	38	53
M13-032		27	28	33	25	32	34	39
M13-033		51	66	64	69	55	44	68
M13-034		52	49	57	52	49	39	65
M13-035		40	52	50	47	50	39	54
M13-036		26	31	34	33	28	25	35
M13-400		0	5	5	5	3	1	7
M13-406		3	11	9	7	5	3	7
M13-407		7	9	8	10	5	6	9
<b>TOTAL</b>	<b>accl.</b>	457	532	565	538	502	428	589
	E	E	E	E	E	E		E





**Recounts  
MUNICIPAL ELECTIONS**

**Seconds dépouillements  
ÉLECTIONS MUNICIPALES**

**VILLAGE OF CHARLO / VILLAGE DE CHARLO**

May 26, 2008 recount at the Municipal Returning Office /

Le second dépouillement au bureau du directeur du scrutin le 26 mai 2008

CANDIDATE CANDIDAT(E)	SEX SEXE	VOTES RECEIVED VOTES OBTENUS	ELECTED ÉLU(E)	No change to elected position / Aucun changement au poste élu
<i>Councillor/Conseiller(ère)</i>				
Jacques J. Allard	M	392		was / était 392
Edith M. Morris	F	398	E	was / était 398 E

**VILLAGE OF CHIPMAN**

May 29, 2008 recount at the Municipal Returning Office /

Le second dépouillement au bureau du directeur du scrutin le 29 mai 2008

CANDIDATE CANDIDAT(E)	SEX SEXE	VOTES RECEIVED VOTES OBTENUS	ELECTED ÉLU(E)	No change to elected position / Aucun changement au poste élu
<i>Councillor/Conseiller(ère)</i>				
Dennis David Glenn	M	266		was / était 264
Keith V. West	M	277	E	was / était 276

**VILLAGE OF KEDGWICK / VILLAGE DE KEDGWICK**

May 26, 2008 recount at the Municipal Returning Office /

Le second dépouillement au bureau du directeur du scrutin le 26 mai 2008

CANDIDATE CANDIDAT(E)	SEX SEXE	VOTES RECEIVED VOTES OBTENUS	ELECTED ÉLU(E)	No change to elected position / Aucun changement au poste élu
<i>Councillor/Conseiller(ère)</i>				
Lionel Couturier	M	355		was / était 355
Claudia Dubé	F	359	E	was / était 359

**VILLAGE OF LAC BAKER**

May 26, 2008 recount at the Municipal Returning Office /

Le second dépouillement au bureau du directeur du scrutin le 26 mai 2008

CANDIDATE CANDIDAT(E)	SEX SEXE	VOTES RECEIVED VOTES OBTENUS	ELECTED ÉLU(E)	No change to elected position / Aucun changement au poste élu
<i>Councillor/Conseiller(ère)</i>				
Denis Albert	M	204		was / était 204
Adrien Banville	M	210	E	was / était 210

**TOWN OF SACKVILLE (ville)**

May 30, 2008 recount at the Municipal Returning Office /

Le second dépouillement au bureau du directeur du scrutin le 30 mai 2008

CANDIDATE CANDIDAT(E)	SEX SEXE	VOTES RECEIVED VOTES OBTENUS	ELECTED ÉLU(E)	No change to elected position / Aucun changement au poste élu
<i>Councillor/Conseiller(ère)</i>				
Louise D. Estabrooks	F	745		was / était 745
Geoff Martin	M	761		was / était 761
Michael J. Tower	M	767	E	was / était 767

**TRACADIE-SHEILA (town / ville)**

May 16, 2008 recount at the Municipal Returning Office /

Le second dépouillement au bureau du directeur du scrutin le 16 mai 2008

CANDIDATE CANDIDAT(E)	SEX SEXE	VOTES RECEIVED VOTES OBTENUS	ELECTED ÉLU(E)	
<i>Councillor/Conseiller(ère)</i>				
Marc Jean	M	1157	E *	was / était 1154
Fernand Paulin	M	1157		was / était 1154

\* The tie vote was resolved in favour of Marc Jean in accordance with subsection 41(4) of the Municipal Elections Act.

\* Le vote égal a été résolu en faveur de Marc Jean selon le paragraphe 41(4) de la Loi sur les élections municipales.

**TRACADIE-SHEILA (town / ville)**

June 5 and 6, 2008 Judicial Recount /

Le dépouillement judiciaire des 5 et 6 juin 2008

CANDIDATE CANDIDAT(E)	SEX SEXE	VOTES RECEIVED VOTES OBTENUS	ELECTED ÉLU(E)	No change to elected position / Aucun changement au poste élu
<i>Councillor/Conseiller(ère)</i>				
Marc Jean	M	1157	E	was / était 1157
Jean-Yves McGraw	M	1175	E	was / était 1170
Fernand Paulin	M	1157		was / était 1157





**BY-ELECTIONS,  
FIRST-ELECTIONS  
& PLEBISCITES  
2004-2008**

**ÉLECTIONS PARTIELLES,  
PREMIÈRES ÉLECTIONS  
& PLÉBISCITES  
2004-2008**

**BY-ELECTIONS, FIRST-ELECTIONS & PLEBISCITES - 2004-2008**  
**ÉLECTIONS PARTIELLES, PREMIÈRES ÉLECTIONS & PLÉBISCITES - 2004-2008**

DATE OF BY-ELECTION		MUNICIPALITY / RURAL COMMUNITY / LOCAL SERVICE DISTRICT			
DATE DE L'ÉLECTION PARTIELLE		MUNICIPALITÉ / COMMUNAUTÉ RURALE / DISTRICT DE SERVICES LOCAUX			
YEAR	MONTH	DAY	YEAR	MONTH	DAY
ANNÉE	MOIS	JOUR	ANNÉE	MOIS	JOUR
2004	06	14	Aroostook Saint-Antoine	Grande-Anse Maisonnette	Rogersville
	09	20	Nigadoo Saint-Antoine	Grand-Sault/Falls Ward South Pointe-Verte	Rivière-Verte
2005	06	13	Balmoral Maisonnette Petit-Rocher	Charlo Miramichi Pointe-Verte	Kedgwick Nigadoo Tide Head
	10	24	Blacks Harbour Saint-Quentin	Grande-Anse Tracadie-Shellia	Riverside-Albert
	12	5	Dieppe	Perth-Andover	
2006	6	26	Nigadoo Sussex	Pointe-Verte	Salisbury
	10	23	Rural Community of Saint-André / Communauté rurale de Saint-André ( <i>first elections / premières élections</i> )		
	12	4	Rural Community of Beaubassin East / Communauté rurale de Beaubassin-est		
			Aroostook	Bas-Caraquet	Centreville
			Fredericton Junction	Grande-Anse	Minto
			Nackawic	Nigadoo	Pointe-Verte
			Quispamsis	Rexton	Rivière-Verte
			Saint-François de Madawaska	Saint-Quentin	Sussex
			Sussex Corner	LSD of Lac Baker (Plebiscite)	
2007	05	07	Aroostook	Bas-Caraquet Ward 4	Dorchester
			Edmundston Ward/Quartier 2	Grande-Anse	Moncton Ward/Quartier 4
			Oromocto Ward/Quartier 3	Plaster Rock	
	06	18	Local Service Districts of / Les districts de services locaux de: Rivière à la Truite ( <i>Plebiscite/plébiscite</i> ) Cocagne, Grande-Digue and Shediac Bridge-Shediac River ( <i>Plebiscite/plébiscite</i> )		
	12	03	Local Service Districts of / Les districts de services locaux de: Lac Baker ( <i>Plebiscite/plébiscite</i> ) Upper Miramichi ( <i>Plebiscite/plébiscite</i> )		

<i>DATE OF BY-ELECTION</i>		MUNICIPALITY / RURAL COMMUNITY / LOCAL SERVICE DISTRICT			
<i>DATE DE L'ÉLECTION PARTIELLE</i>		MUNICIPALITÉ / COMMUNAUTÉ RURALE / DISTRICT DE SERVICES LOCAUX			
YEAR ANNÉE	MONTH MOIS	DAY JOUR			
2008	06	23	Balmoral Millville	Bas-Caraquet Ward/Quartier 3 Neguac	Drummond Oromocto
	07	14	Saint John		Eel River Crossing Rogersville
	11	24	Rural Community of Beaubassin East / Eel River Crossing	Communauté rurale de Beaubassin-est Grand Manan	Sainte-Marie-Saint-Raphaël Woodstock



**2008 Results**  
**MUNICIPAL BY-ELECTIONS**

**Résultats du vote - 2008**  
**ÉLECTIONS PARTIELLES**  
**MUNICIPALES**



**JUNE 23, 2008 MUNICIPAL BY-ELECTIONS / ÉLECTIONS PARTIELLES MUNICIPALES DU 23 JUIN 2008**

(held to fill vacancies remaining at close of nominations for Quadrennial elections / tenues pour combler les vacances demeurant après la clôture des mises en candidature pour les élections quadriennales)

**VILLAGE OF BALMORAL**

CANDIDATE CANDIDAT(E)	SEX SEXE	ADDRESS ADRESSE	VOTES RECEIVED VOTES OBTENUS	ELECTED ÉLU(E)	INCUMBENT SORTANT(E)
Aline McIntyre	F	271 av des Pionniers Ave, Balmoral, NB, E8E 1B1 <i>Councillor/Conseiller(ère)</i>	accl.	A	inc./sort.

**VILLAGE OF BAS-CARAQUET / VILLAGE DE BAS-CARAQUET**

CANDIDATE CANDIDAT(E)	SEX SEXE	ADDRESS ADRESSE	VOTES RECEIVED VOTES OBTENUS	ELECTED ÉLU(E)	INCUMBENT SORTANT(E)
René Friolet	M	7919 rue St-Paul St, Bas-Caraquet, NB, E1W 6C3 <i>Councillor Ward 3/Conseiller(ère) Quartier 3</i>	44		inc./sort.
Jean-Marie Gionet	M	7894 rue St-Paul St, Bas-Caraquet, NB, E1W 6E1	115	E	

**VILLAGE OF DRUMMOND**

CANDIDATE CANDIDAT(E)	SEX SEXE	ADDRESS ADRESSE	VOTES RECEIVED VOTES OBTENUS	ELECTED ÉLU(E)	INCUMBENT SORTANT(E)
Luc M. Cyr	M	118 ch Drummond Station Rd, Drummond, NB, E3Y 1W3 <i>Councillor/Conseiller(ère)</i>	146		
Jacques Laforest	M	1394 ch Tobique Rd, Drummond, NB, E3Y 1H7	129		
Donald W. Martin	M	109 rue Morin St, Drummond, NB, E3Y 2E2	152	E	
France Rousset	M	130 rue Centrale St, Drummond, NB, E3Y 1M9	233	E	

**VILLAGE OF EEL RIVER CROSSING / VILLAGE DE EEL RIVER CROSSING**

CANDIDATE CANDIDAT(E)	SEX SEXE	ADDRESS ADRESSE	VOTES RECEIVED VOTES OBTENUS	ELECTED ÉLU(E)	INCUMBENT SORTANT(E)
Rhéal Joseph Pelletier	M	54 rue Principale St, Eel River Crossing, NB, E8E 1T1 <i>Councillor/Conseiller(ère)</i>	accl.	A	

JUNE 23, 2008 MUNICIPAL BY-ELECTIONS / ÉLECTIONS PARTIELLES MUNICIPALES DU 23 JUIN 2008

**MILLVILLE (village)**

CANDIDATE CANDIDAT(E)	SEX SEXE	ADDRESS ADRESSE	VOTES RECEIVED VOTES OBTENUS	ELECTED ÉLU(E)	INCUMBENT SORTANT(E)
<i>Councillor/Conseiller(ère)</i>					
Charlene Loretta Good	F	4015 Route 104, Millville, NB, E6E 1S6	24		
Julie Marie McConaghy	F	73 ch Howland Ridge Road, Millville, NB, E6E 1Y4	71	E	

**NEGUAC (village)**

CANDIDATE CANDIDAT(E)	SEX SEXE	ADDRESS ADRESSE	VOTES RECEIVED VOTES OBTENUS	ELECTED ÉLU(E)	INCUMBENT SORTANT(E)
<i>Councillor/Conseiller(ère)</i>					
Michel Breau	M	10 rue Principale St, Néguac, NB, E9G 1M5	447	E	
Levis S. Savoie	M	121 rue Principale St, Néguac, NB, E9G 1R2	174		

**OROMOCTO (town / ville)**

CANDIDATE CANDIDAT(E)	SEX SEXE	ADDRESS ADRESSE	VOTES RECEIVED VOTES OBTENUS	ELECTED ÉLU(E)	INCUMBENT SORTANT(E)
<i>Councillor Ward 2/Conseiller(ère) Quartier 2</i>					
Donald James Burns	M	54 Dakota Drive, Oromocto, NB, E2V 1L4	accl.	A	
Michael A.L. Comeau	M	134 av Saint John Ave, Oromocto, NB, E2V 2B9	accl.	A	
Shelley A. Comeau	F	134 av Saint John Ave, Oromocto, NB, E2V 2B9	withdrew/retiré		

**ROGERSVILLE (village)**

CANDIDATE CANDIDAT(E)	SEX SEXE	ADDRESS ADRESSE	VOTES RECEIVED VOTES OBTENUS	ELECTED ÉLU(E)	INCUMBENT SORTANT(E)
<i>Councillor/Conseiller(ère)</i>					
Yvon Bourque	M	11033 rue Principale St, Rogersville, NB, E4Y 2L7	accl.	A	
Mathieu Gilles Goguen	M	11249 rue Principale St, Rogersville, NB, E4Y 2N7	accl.	A	

JULY 14, 2008 MUNICIPAL BY-ELECTION / ÉLECTION PARTIELLE MUNICIPALE DU 14 JUILLET 2008

THE CITY OF SAINT JOHN (cité)

(Ward 2, second position, held pursuant to s. 42.1 of the *Municipal Elections Act* /

Quartier 2, deuxième poste, tenue conformément à l'art. 42.1 de la *Loi sur les élections municipales* )

CANDIDATE CANDIDAT(E)	SEX SEXE	ADDRESS ADRESSE	VOTES RECEIVED VOTES OBTENUS	ELECTED ÉLU(E)	INCUMBENT SORTANT(E)
<i>Councillor Ward 2/Conseiller(ère) Quartier 2</i>					
Patty Higgins	F	80 av Daniel Ave, Saint John, NB, E2K 2A8	1586	E	
Debbie D. (Lamb) McCormack	F	86 crois Brentwood Cres, Saint John, NB, E2K 4R4	821		
Carl A. White	M	23 Cedarwood Dr, Saint John, NB, E2K 4T4	1296		inc./sort.

NOVEMBER 24, 2008 MUNICIPAL BY-ELECTIONS / ÉLECTIONS PARTIELLES MUNICIPALES DU 24 NOVEMBRE 2008

**VILLAGE OF BALMORAL**

(held to fill vacancies resulting from councillor resignations / tenues pour combler des vacances créées par la démission de conseillers ou conseillères)

CANDIDATE CANDIDAT(E)	SEX SEXE	ADDRESS ADRESSE	VOTES RECEIVED VOTES OBTENUS	ELECTED ÉLU(E)	INCUMBENT SORTANT(E)
<i>Councillor/Conseiller(ère)</i>					
No Candidates / Aucun(e)s candidat(e)s					

**BEAUBASSIN EAST RURAL COMMUNITY / COMMUNAUTÉ RURALE DE BEAUBASSIN-EST**

CANDIDATE CANDIDAT(E)	SEX SEXE	ADDRESS ADRESSE	VOTES RECEIVED VOTES OBTENUS	ELECTED ÉLU(E)	INCUMBENT SORTANT(E)
<i>Councillor Ward 3/Conseiller(ère) Quartier 3</i>					
Louis LeBlanc	M	1083 ch Saint-André St, Saint-André-Leblanc, NB E4P 6E1	accl.	A	

**VILLAGE OF EEL RIVER CROSSING / VILLAGE DE EEL RIVER CROSSING**

CANDIDATE CANDIDAT(E)	SEX SEXE	ADDRESS ADRESSE	VOTES RECEIVED VOTES OBTENUS	ELECTED ÉLU(E)	INCUMBENT SORTANT(E)
<i>Councillor/Conseiller(ère)</i>					
No Candidates / Aucun(e)s candidat(e)s					

**GRAND MANAN (village)**

CANDIDATE CANDIDAT(E)	SEX SEXE	ADDRESS ADRESSE	VOTES RECEIVED VOTES OBTENUS	ELECTED ÉLU(E)	INCUMBENT SORTANT(E)
<i>Councillor/Conseiller(ère)</i>					
Philman L. Green	M	29 ch Ingalls Head Rd, Grand Manan, NB E5G 3G3	170		
Michael John O'Neill	M	11 ch W. C. Breakwater Rd, Grand Manan, NB E5G 2E8	73		
Wayne H. Sturgeon	M	1919 Route 776, Grand Manan, NB E5G 3H1	250	E	

NOVEMBER 24, 2008 MUNICIPAL BY-ELECTIONS / ÉLECTIONS PARTIELLES MUNICIPALES DU 24 NOVEMBRE 2008

**SAINTE-MARIE-SAINT-RAPHAËL (village)**

CANDIDATE CANDIDAT(E)	SEX SEXE	ADDRESS ADRESSE	VOTES RECEIVED VOTES OBTENUS	ELECTED ÉLU(E)	INCUMBENT SORTANT(E)
Paul Mallet	M	61 rue St-Raphaël Ouest St, Sainte-Marie-Saint-Raphaël, NB E8T 1V4	107	E	
Sylvain G. Paulin	M	412 rue St-Raphaël Nord St, Sainte-Marie-Saint-Raphaël, NB E8T 1R9	74		

**WOODSTOCK (town / ville)**

CANDIDATE CANDIDAT(E)	SEX SEXE	ADDRESS ADRESSE	VOTES RECEIVED VOTES OBTENUS	ELECTED ÉLU(E)	INCUMBENT SORTANT(E)
Geoff Allen Stairs	M	107 rue College St, Unit(é) 1, Woodstock, NB E7M 1K5	270	E	
James A. Wheelan	M	115 rue Harley St, Woodstock, NB E7M 1V7	186		