



Office of the  
Chief Electoral  
Officer

Bureau de la  
directrice générale  
des élections

**Report of the Chief  
Electoral Officer**

**Rapport de la directrice  
générale des élections**

**Thirty-Fifth  
General Election  
June 9, 2003**

**La trente-cinquième  
élection générale  
Le 9 juin 2003**

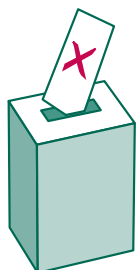

**Elections  
New Brunswick**

**Élections  
Nouveau Brunswick**





## TABLE OF CONTENTS

## TABLE DES MATIÈRES

Report of the Chief Electoral Officer	1	Rapport de la directrice générale des élections
Abbreviations Used	16	Abréviations utilisées
Staff of the Office of the Chief Electoral Officer	17	Personnel du Bureau de la directrice générale des élections
General Election Schedule	18/19	Calendrier de l'élection générale
Returning Officers	20	Directeurs et directrices du scrutin
Summary of Votes Received by Candidate	22	Résumé des votes obtenus par candidat(e)
Recapitulation	32	Récapitulation
Occupations of Elected Candidates	34	Professions des candidat(e)s élu(e)s
Changes in Enumeration Process and Voters' Lists	35	Changements au processus de recensement et aux listes électorales
Popular Vote by Party	38	Suffrages exprimés par parti
Comparative Statistics, 1967-2003	39	Statistiques comparatives, 1967-2003
Summary of Comparative Data, 1991-2003	40	Sommaire d'informations comparatives, 1991-2003
Candidates in General Elections, by Party, 1967-2003	42	Candidat(e)s aux élections générales, par parti, 1967-2003
Elected Candidates in General Elections, by Party, 1967-2003	43	Candidat(e)s élu(e)s aux élections générales, par parti, 1967-2003
By-Elections since the 1999 General Election	44	Les élections partielles tenues depuis l'élection générale de 1999
Provincial Electoral Districts Map of New Brunswick	45	Carte des circonscriptions électorales provinciales du Nouveau-Brunswick
Provincial Electoral District Maps	47	Cartes des circonscriptions électorales provinciales
Advance Poll and Special Ballot Results	103	Résultats du vote par anticipation et par bulletin de vote spécial
Poll By Poll Results - by Electoral District	107	Résultats du vote par bureau de scrutin - par circonscription électorale
Poll Results Grouped by City	219	Résultats du vote groupés selon les cités

**Report of the  
Chief Electoral Officer  
on the General Election of the  
Fifty-fifth Legislative Assembly  
Monday, June 9<sup>th</sup>, 2003**

Section 97 of the *Elections Act* requires the Chief Electoral Officer to make a report to the Speaker of the Legislative Assembly as to any matter or event that has occurred in connection with any election held since the last preceding report.

I therefore have the honour to submit to you the report on the thirty-fifth general election held in the Province on June 9, 2003.

The Fifty-fourth Legislative Assembly was dissolved on May 10, 2003 and Writs ordering a General Election to be held on June 9, 2003 were issued on May 10, 2003, and made returnable on June 20, 2003.

All Writs were returned on June 20, 2003, including that for district 30 - Kennebecasis, where application was made for a judicial recount because of the closeness of the vote. The recount was completed on June 24, 2003 and confirmed the original election result and return.

Three by-elections were held since the previous General Election in 1999, two in February 2001 and one in April 2001. Separate reports have been submitted with respect to those by-elections.

Following are some matters and concerns arising out of this most recent election which this Office believes should be brought to the attention of members of the Assembly.

**Appointment of Returning Officers and Returning Office Staff:** Following from the change of government at the 1999 election, almost all of the fifty-five returning officers appointed for the 2003 election were new to the returning officer job. While ROs were officially appointed only shortly before the

**Rapport de la  
directrice générale des élections  
sur l'élection générale de la  
cinquante-cinquième assemblée  
législative, le lundi 9 juin 2003**

Conformément à l'article 97 de la *Loi électorale*, la directrice générale des élections doit présenter au président de l'Assemblée législative un rapport signalant tout cas qui s'est présenté ou tout événement qui s'est produit à toute élection tenue depuis son dernier rapport.

J'ai donc l'honneur de vous soumettre le rapport de la trente-cinquième élection générale tenue dans la province le 9 juin 2003.

La cinquante quatrième Législature a été dissoute le 10 mai 2003 et les brefs ordonnant la tenue d'une élection générale devant avoir lieu le 9 juin 2003 ont été émis le 10 mai 2003 et devaient être retournés le 20 juin 2003.

Tous les brefs ont été retournés le 20 juin 2003, y compris ceux de la circonscription 30 - Kennebecasis, dans laquelle une demande de dépouillement judiciaire a été soumise en raison du caractère serré du vote. Le dépouillement a eu lieu le 24 juin 2003 et a confirmé les résultats et le rapport de l'élection.

Trois élections partielles ont eu lieu depuis la dernière élection générale en 1999 : deux en février 2001 et une en avril 2001. Des rapports distincts ont été soumis concernant ces élections partielles.

Voici des questions et des préoccupations soulevées au cours de la dernière élection et qui, d'après notre bureau, devraient être soumises aux députés à l'Assemblée législative.

**Nomination des directeurs du scrutin et du personnel des bureaux de scrutin :** À la suite de l'élection d'un nouveau gouvernement en 1999, presque tous les cinquante cinq directeurs du scrutin nommés pour l'élection de 2003 étaient nouveaux. Bien qu'ils aient été nommés officiellement peu de temps avant l'élection, le

election, the Executive Council did consider the advice of the Chief Electoral Officer to nominate potential returning officers much earlier so that they could meet with the CEO to learn what the job entailed, and those willing to take on the job could be brought to Fredericton for training well in advance of any election. A first series of training sessions was held for designated returning officers in June 2002 in anticipation of a possible fall election. A second series of training sessions was held for both returning officers and their election clerks in March and April, 2003.

With growing reliance on computers to generate maps, poll descriptions, and voters lists, there is an increasing need for returning officers to be involved in planning and training well before an election. ROs must review polls and recommend any changes well before an election is called. They must also understand the computer programs used to prepare and generate voters lists, and to keep track of all the management aspects of running an election in the 21<sup>st</sup> century. And with an increasingly educated and demanding electorate, returning officers must fully understand and be able to explain all aspects of the electoral process to voters and media representatives, and must be capable of training election workers to ever-higher standards of service. It is no longer workable administratively or acceptable to voters to put in place returning officers who are designated at the last moment and primarily on the basis of their political affiliation.

This Office was extremely pleased with the returning officers appointed for the June 2003 election. Though for the most part lacking experience in the particular job, they were also for the most part capable, well-qualified individuals who worked incredibly hard to ensure that a difficult and demanding job was done in an absolutely fair and non-partisan manner, and that the voting needs of every

Conseil exécutif a tenu compte de l'avis de la directrice générale des élections qui recommandait que les directeurs du scrutin soient nommés beaucoup plus tôt afin qu'ils puissent rencontrer la directrice générale des élections pour connaître la tâche à accomplir et afin que ceux qui étaient prêts à assumer cette tâche puissent suivre une formation à Fredericton bien avant la tenue de l'élection. Les premières séances de formation des directeurs du scrutin désignés ont eu lieu en juin 2002, en vue d'élections possibles à l'automne. Une deuxième série de séances de formation des directeurs du scrutin et leurs secrétaires du scrutin ont eu lieu en mars et avril 2003.

Vu l'utilisation accrue des ordinateurs pour produire les cartes, les descriptions des sections de vote et les listes électorales, les directeurs du scrutin doivent de plus en plus participer à la planification et à la formation bien avant la tenue des élections. Les directeurs du scrutin doivent revoir les sections de vote et recommander tout changement bien avant le déclenchement de l'élection. Ils doivent aussi comprendre les programmes informatiques utilisés pour préparer et produire les listes électorales et assurer un suivi de tous les aspects administratifs de la tenue d'une élection au XXI<sup>e</sup> siècle. Compte tenu d'un électorat plus scolarisé et plus exigeant, les directeurs du scrutin doivent bien comprendre tous les aspects du processus électoral et bien pouvoir les expliquer aux électeurs et aux représentants des médias. Ils doivent être en mesure de former les travailleurs des bureaux de scrutin selon des normes de plus en plus élevées de service. Il n'est plus possible du point de vue administratif ni acceptable pour les électeurs de désigner des directeurs du scrutin au dernier moment et surtout en raison de leur affiliation politique.

Le Bureau de la directrice générale des élections était très heureux des directeurs du scrutin nommés pour l'élection en juin 2003. Malgré que la plupart d'entre eux n'aient pas d'expérience, ils étaient bien qualifiés et compétents. Ils ont travaillé avec beaucoup de dévouement pour accomplir un travail difficile et exigeant d'une manière totalement juste et non partisane et pour satisfaire les besoins de chaque électeur dans leurs circonscriptions

voter in their respective districts was satisfied where humanly possible. There were some problems, of course: nothing involving as many people as it takes to manage an election will be without problems, but they were almost all minor, and for the most part solutions were found without the need for intervention by this Office.

**Increasing technology requirements for conducting elections:** In managing elections technology solves some problems but creates others, but there will be no going back to a non-computerized election process.

Keeping current with technology is a major issue at the Office of the Chief Electoral Officer, where mapping and poll design and voters list maintenance and administration are now largely computerized processes, and where people – voters, researchers, politicians and political parties, the media, and the public at large – are expecting more and more information to be available to them instantly on a website.

The use of computers in the returning offices during the election process is also a huge factor in planning and organizing an election. In the June 2003 election we had three computers – connected to our office by e-mail and the government's intranet system – a laser printer and a fax machine in each returning office, along with a more old-fashioned bank of telephones. Acquiring and disposing of all of this equipment, which is needed for only a few weeks every two or three or four years and becomes out-dated very quickly, is a major planning challenge for an event for which this Office has no specific advance notice.

For the 2003 election this Office was able to work out a supply arrangement through a private contractor and with the Department of Education. We bought the 165 computers and 55 printers needed for the returning offices,

respectives, lorsque cela était humainement possible. Il y a eu quelques problèmes évidemment; un événement impliquant autant de personnes que la gestion d'une élection comporte toujours quelques problèmes. Mais les problèmes étaient surtout mineurs et, dans la plupart des cas, des solutions ont été trouvées sans l'intervention du Bureau.

**Besoins technologiques accrus pour la tenue d'élections :** Dans la tenue d'élections, la technologie résout certains problèmes mais en crée d'autres. Il n'est cependant pas question de revenir à un processus électoral non informatisé.

Le maintien d'une technologie moderne est un enjeu principal au Bureau de la directrice générale des élections, où la cartographie et la conception des sections de vote, et l'administration et la mise à jour des listes électorales sont maintenant des processus grandement informatisés et où les gens – électeurs, chercheurs, hommes et femmes politiques, et partis politiques, médias, public en général – s'attendent de pouvoir accéder immédiatement à de plus en plus d'information sur un site Web.

L'utilisation des ordinateurs dans les bureaux des directeurs et directrices du scrutin au cours du processus électoral est aussi un important facteur dans la planification et l'organisation d'une élection. À l'élection de juin 2003, trois ordinateurs branchés à notre bureau par courrier électronique et au système intranet du gouvernement, une imprimante au laser et un télécopieur ont été fournis à chaque bureau de directeur et de directrice du scrutin ainsi qu'un ensemble de téléphones. L'acquisition et la cession de tout cet équipement qui est nécessaire pendant quelques semaines, tous les deux ou trois ou quatre ans, et qui devient désuet très rapidement, représente un défi majeur de planification pour une activité dont le bureau ne reçoit aucun préavis.

Pour l'élection de 2003, le bureau a pu conclure une entente de fournitures avec un entrepreneur privé et le ministère de l'Éducation. Nous avons acheté les 165 ordinateurs et 55 imprimantes nécessaires pour les bureaux des directeurs et de

and after the election was over OCEO staff removed all election-specific programs and information. The machines were then resold to the Education Department for 70% of the original cost – a good deal for this Office and for the school system, which received a substantial discount on essentially new, and well-tested, equipment. (We actually went through this exercise twice, which demonstrates the planning problem: in the fall of 2002, because of the possibility of an election then, we also purchased 165 computers and 55 printers, ultimately for the use of the Department of Family and Community Services. The arrangement then was that if we did not need the computers in the fall, FCS would buy them from us at cost, so that we could buy new ones in the spring, or whenever we subsequently did need them. The problem is not simply having 165 computers available in our warehouse that can be shipped instantly to the returning offices when the election is called. All of the computers also have to be set up, tested, and loaded with the specific software, documents and security systems needed to connect to the government system and our Office systems, which takes at least two weeks – time which is not available within a 30-day election schedule.)

The Department of Education has indicated that it would like to be first in line for any such future arrangements. As it is a large enough department that it will always be able to easily absorb our excess equipment, and has some flexibility as to when it must have new equipment, this kind of partnering arrangement works well for all of us.

**Changes in the Enumeration Process and Voters Lists:** Establishing accurate voters lists is the most difficult part of administering elections. The traditional door-to-door enumeration is getting more difficult to do completely or accurately. We hope, in the 2003

directrices du scrutin, et après l'élection, le personnel du Bureau de la directrice générale des élections a supprimé tous les programmes et toute l'information relative à l'élection. Les machines ont par la suite été revendues au ministère de l'Éducation à 70 % du coût initial – une bonne affaire pour le bureau et pour le système scolaire, qui a reçu un rabais considérable sur de l'équipement relativement neuf et bien testé. (Nous avons en fait effectué cet exercice à deux reprises, ce qui démontre le problème de planification. À l'automne de 2002, en raison de la possibilité d'une élection, nous avons acheté 165 ordinateurs et 55 imprimantes, qui ont ultimement été utilisés par le ministère des Services familiaux et communautaires. En vertu de l'entente conclue alors, le MSFC achèterait à un coût moindre les ordinateurs à l'automne si nous n'en avions pas besoin, afin que nous puissions en acheter des neufs au printemps ou au moment où nous en aurions besoin. Le problème ne consiste pas seulement à avoir 165 ordinateurs disponibles dans notre entrepôt qui peuvent être envoyés immédiatement aux bureaux des directeurs et directrices du scrutin lorsque l'élection est déclenchée. Tous les ordinateurs doivent aussi être configurés et mis à l'essai. Le logiciel particulier et les documents doivent être téléchargés et les systèmes de sécurité nécessaires doivent être branchés au réseau du gouvernement et aux réseaux de notre bureau, ce qui prend au moins deux semaines – délai qui n'est pas disponible dans le calendrier électoral de 30 jours.)

Le ministère de l'Éducation a indiqué qu'il aimerait pouvoir bénéficier en premier de toutes autres futures ententes. Compte tenu de son importance, le ministère pourra toujours facilement absorber notre équipement en surplus. Il a une certaine souplesse quant au moment d'acheter de l'équipement neuf. Ce type de partenariat fonctionne bien pour nous tous.

**Modifications au processus de recensement et aux listes électorales :** L'établissement de listes électorales précises est la partie la plus difficile de l'administration des élections. Le recensement traditionnel de porte en porte est de plus en plus difficile à achever ou à faire correctement. Nous

election, to have done the last election-period enumeration for the province, as doing a good enumeration is difficult at best, but trying to get it reasonably accurate in the seven-day period allowed during an election is nearly impossible.

The enumeration process used in the 2003 election was different from that of previous elections, in that enumerators started out with voter information in our database from the 1999 provincial election and the 2001 municipal elections. In the door-to-door enumeration visits the enumerators were only required to confirm or correct the existing voter information, and to add any new households for which we had no previous information. The information was then brought back to the returning offices, where data entry workers added it to the database on the office computers, saving the enumerators the work of creating the actual voters lists to be used at the polls, and ensuring more consistent and accurate data entry.

Because we were starting out with existing elector data, and because we had decided only to take voters off the list where enumerators were able to confirm definitely that voters previously listed at an address were no longer there, we knew that the voters lists would include more voters than there actually are in the province, though we had no way of knowing in advance how many more. However, at the end of the enumeration process the preliminary lists showed 551,149 voters province-wide, or 25,684 more than were on the final lists for the 1999 election (the voter information we started with).

Census data (see page 37) show that the province's total population barely changed between the last two elections, being down by 17 people from July 1, 1999 to July 1, 2003. We can reasonably assume that the actual number of eligible voters also did not change

espérons, qu'au cours de l'élection en 2003, nous avons pu effectuer le dernier recensement de la période électorale pour la province car il est difficile de faire un bon recensement mais il est presque impossible d'essayer de le faire avec le plus de précisions possibles dans la période de sept jours prévue au cours d'une élection.

Le processus de recensement pour l'élection de 2003 était différent de celui des élections précédentes. Les recenseurs avaient accès à l'information sur les électeurs dans notre base de données établie à la suite de l'élection provinciale de 1999 et des élections municipales de 2001. Au cours du recensement effectué de porte en porte, les recenseurs devaient confirmer ou corriger l'information sur les électeurs et ajouter les nouveaux ménages pour lesquels nous ne possédions pas d'information préalable. Cette information a été par la suite fournie aux bureaux des directeurs et directrices du scrutin où les préposés à la saisie des données l'ont ajoutée à la base de données sur les ordinateurs du bureau, évitant ainsi aux recenseurs de créer les listes électorales devant être utilisées au scrutin et assurant une saisie des données plus exacte et plus uniforme.

Le processus a été entamé en utilisant les données sur les électeurs disponibles. Nous avons décidé de supprimer des listes seulement les électeurs que les recenseurs ont pu confirmer qu'ils ne résidaient plus à l'adresse. Nous savions que les listes électorales contiendraient un plus grand nombre d'électeurs que le nombre réel dans la province mais nous ne pouvions pas dire combien à l'avance. À la fin du processus de recensement, 551 149 électeurs étaient inscrits sur les listes préliminaires, soit 25 684 électeurs de plus que sur les listes finales pour l'élection de 1999 (l'information que nous possédions au départ).

D'après les données du recensement du Canada (voir la page 37), la population totale de la province a très peu changé entre les deux dernières élections, soit une diminution de 17 personnes du 1<sup>er</sup> juillet 1999 au 1<sup>er</sup> juillet 2003. Nous pouvons donc supposer raisonnablement que le nombre

significantly between 1999 and 2003, and that the 25,684 voter difference between the 1999 final lists and the 2003 enumeration lists (about 5%) is essentially the number of duplicate voters resulting from the changed enumeration process. Another 11,842 voters were added at the polls in 2003: these people were obviously not on the list twice before polling day, but again, as the population of the province has barely changed since the 1999 election it is most likely that most of those people are now on the list twice, in different polling divisions. Thus we believe that most (not all) of the 37,615 voter difference between the final 1999 list and the final 2003 list are duplicate entries.

We are now working with the composite province-wide list to identify duplicates, find out which if any is the correct entry for a particular voter, and eliminate as many duplicates as possible before the May 2004 triennial municipal, education council and health authority elections.

*Voter Turnout:* The major effect of duplicates on the voters' lists is to make the voter turnout percentage look artificially low. Using the final numbers on the 2003 lists, the voter turnout was 68.67%, a fairly significant drop from the 75.59% turnout in 1999. However, if the 37,615 voters that we believe are duplicates are removed from the number of eligible voters, the turnout for 2003 (386,657 voters, down from 397,179 in 1999), is a more respectable 73.58% - a two percent drop rather than a seven percent one.

**Finding and training election workers:** New Brunswick still follows the long-standing Canadian tradition of having election workers, especially enumerators and poll workers, nominated by political party officials in each electoral district. Under the *Act*, half of the enumerators are designated by each of the government and official opposition parties, and

d'électeurs n'a pas beaucoup changé entre 1999 et 2003, et que la différence de 25 684 électeurs entre les listes électorales finales de 1999 et celles des recenseurs de 2003 (environ 5 %) représente essentiellement le nombre d'électeurs inscrits deux fois en raison du nouveau processus de recensement. 11 842 électeurs ont été ajoutés aux bureaux de scrutin en 2003. Ces derniers n'étaient évidemment pas sur la liste deux fois avant le jour du scrutin, donc ici encore, puisque la population de la province a peu changé depuis l'élection de 1999, il est tout probable que la plupart paraissent actuellement sur la liste deux fois se trouvent dans de différentes sections de vote. Nous croyons donc que la plus grande partie de la différence entre les listes finales de 1999 et de 2003 (mais non toute) est attribuable à une double inscription.

Nous utilisons présentement la liste combinée de la province afin de déterminer les doubles et, le cas échéant, afin de trouver laquelle des entrées est celle d'un électeur particulier, et afin d'éliminer le plus grand nombre d'entrées en double possible d'ici les élections municipales triennales, des conseils d'éducation et des régies de la santé en mai 2004.

*Taux de participation :* L'effet le plus important des doubles sur les listes électorales est de produire un taux de participation artificiellement inférieur. L'utilisation des nombres finaux sur les listes électorales de 2003 a cédé un taux de 68,67 %, ce qui représente une baisse importante du taux de 75,59 % en 1999. Or, si nous enlevons les 37 615 électeurs que nous supposons être doubles du nombre d'électeurs habilités, le taux de participation en 2003 (386 657 électeurs, moins que le 397 179 en 1999) produit le taux plus respectable de 73,58 %, soit une baisse de 2 % plutôt que de 7 %.

**Recherche et formation des membres du personnel électoral :** Le Nouveau Brunswick maintient la tradition canadienne de proposer les membres du personnel électoral, surtout les recenseurs et les travailleurs des bureaux de scrutin, par les représentants des partis politiques dans chaque circonscription électorale. En vertu de la *Loi*, la moitié des recenseurs sont désignés par le

by administrative practice agreed to by the major parties, all poll workers except poll clerks are taken from the government party's lists and poll clerks are taken from the opposition party's lists.

This arrangement has served to ensure the major political parties of a balance of partisan representation in the electoral process, and generally makes it easier for workers to then set aside their partisan interests while carrying out their electoral duties. However, the arrangement does not serve the needs of the electoral system well in all cases or areas. In particular, as has been noted by political researchers and the media, political parties have an aging membership. For this Office, this means an aging electoral work force – and too often one not comfortable with computers, not willing to accept or acknowledge changes in election practices, and perhaps most difficult to manage, one that is not bilingual.

*Language Concerns:* In every recent election this Office, and in the 2003 election, the Office of the Commissioner of Official Languages, has received a number of complaints about enumerators, poll workers, and returning officers and their office staff unable and/ or unwilling to serve voters in the language of the voters' choice (usually French, but occasionally also English). We will never solve this problem completely unless and until every person graduating from high school in the province is truly functionally bilingual. In the meantime, we at least need a more flexible and open process for finding and hiring election workers, especially younger and bilingual workers.

*Partisan Conduct at the Polls:* This Office sees a need to work out better arrangements with the major political parties at both the

parti au pouvoir et le parti de l'opposition officielle. Selon une méthode administrative convenue par les principaux partis, tous les travailleurs des bureaux de scrutin, sauf les secrétaires des bureaux de scrutin, sont désignés à partir des listes du parti au pouvoir et les secrétaires des bureaux de scrutin sont nommés à partir des listes du parti de l'opposition.

Cette entente a permis d'assurer aux principaux partis politiques une représentation partisane égale au processus électoral. Les travailleurs ont habituellement plus de facilité à mettre de côté leur intérêt partisan, en accomplissant leurs tâches électorales. Toutefois, l'entente ne répond pas aux besoins du système électoral dans tous les cas et dans toutes les régions. Plus particulièrement, comme il a été souligné par les chercheurs politiques et les médias, les membres des partis politiques vieillissent. Pour le Bureau de la directrice générale des élections, cela signifie une main-d'œuvre électorale vieillissante – et bien souvent, peu à l'aise avec les ordinateurs, n'acceptant pas ou ne reconnaissant pas les changements aux méthodes électorales et peut être encore plus difficile à gérer, une main-d'œuvre qui n'est pas bilingue.

*Préoccupations linguistiques :* Au cours des récentes élections, notre bureau, et de l'élection de 2003, le Bureau du commissaire aux langues officielles, ont reçu des plaintes au sujet des recenseurs, des travailleurs de bureaux de scrutin et des directeurs du scrutin et de leur personnel étant incapables ou refusant de servir les électeurs dans la langue préférée des électeurs (habituellement le français et à l'occasion aussi l'anglais). Nous ne résoudrons jamais ce problème complètement, tant et aussi longtemps que chaque diplômé des écoles secondaires de la province ne peut pas vraiment être fonctionnellement bilingue. Entre temps, nous devons du moins avoir un processus plus souple et plus ouvert pour trouver et embaucher des membres du personnel électoral, surtout des travailleurs plus jeunes et bilingues.

*Conduite partisane aux bureaux de scrutin :* Notre bureau constate qu'il faut de meilleurs arrangements avec les principaux partis politiques à

provincial and district levels to ensure that everyone is aware of and willing to abide by the requirement for strictly non-partisan conduct by all appointed election workers, and by scrutineers and other party workers at polling locations.

*Pay Issues:* A factor that deters some potential election workers is the fact that payment for such work must be claimed as income for government support programs such as social assistance or employment insurance. Beyond the current exemption limits under such programs, which, in election terms amount to payment for about one day's work, workers on such programs have their election pay effectively taxed back at a 100% rate, which makes them (understandably) unwilling to work at the advance polls or for enumeration.

**Special Voting Provisions (Advance and Mobile Polls and Special Ballots):** Amendments to the *Elections Act* over the years have added a number of voting mechanisms intended to ensure that no elector will lose the right to vote simply because they are unable to go to the regular polls on polling day. The intention of the various provisions is laudable, but they need further revision.

*Advance Polls:* At the moment there are five days of advance polls under the Act, two on the Saturday and Monday, nine and seven days before polling day, in various places throughout each district, and three on the following Tuesday, Wednesday, and Thursday at each returning office. The returning office advance polls overlap with special ballot voting, available through the returning offices for the two weeks after nominations close, and in the view of this Office the three-day advance polls could be eliminated with no loss of convenience to voters (with some proposed modifications to the special ballot voting process; see below).

l'échelle provinciale et des circonscriptions afin que tous connaissent et acceptent de respecter l'exigence d'une conduite strictement non partisane par tous les travailleurs au scrutin nommés et par les représentants au scrutin ou tout autre travailleur d'un parti aux bureaux de scrutin.

*Questions salariales :* Un facteur qui dissuade certaines personnes à devenir membres du personnel électoral sont le fait que la rémunération doit être indiquée comme un revenu pour les programmes de soutien du gouvernement comme l'aide sociale ou l'assurance emploi. Au delà des limites d'exemption actuelles dans le cadre de ces programmes qui, en ce qui a trait aux élections, représentent un paiement d'une journée de travail environ, le taux d'imposition du revenu électoral des travailleurs visés par ces programmes est de 100 %, ce qui ne les incite pas (et ça se comprend) à travailler au scrutin par anticipation ou comme recenseurs.

**Dispositions spéciales sur le vote (Scrutins par anticipation et mobiles, et bulletins de vote spéciaux) :** Les modifications à la *Loi électorale* au fil des ans ont accru les mécanismes de votation afin d'assurer qu'aucun électeur ne perde le droit de voter simplement parce qu'il est incapable de se rendre à un scrutin ordinaire le jour du scrutin. Le but des dispositions est louable mais celles ci doivent être révisées davantage.

*Scrutins par anticipation :* Actuellement, la Loi prévoit cinq jours de scrutin par anticipation, deux le samedi et le lundi, neuf et sept jours avant le jour du scrutin, à divers endroits dans chaque circonscription, et trois le mardi, le mercredi et le jeudi suivant au bureau du directeur du scrutin. Le scrutin par anticipation au bureau du directeur du scrutin chevauche la votation par bulletin spécial disponible aux bureaux des directeurs et directrices du scrutin pendant les deux semaines qui suivent la clôture des candidatures. D'après notre bureau, les trois jours de scrutin par anticipation pourraient être supprimés sans avoir un impact sur les électeurs (certaines modifications étant proposées au processus de votation par bulletin de vote spécial; voir ci dessous).

Another element of advance poll voting annoying to voters, and time-consuming and wasteful for election workers, is the *Affidavit for Voting at Advance Poll*. A voter must swear (or solemnly affirm) that they are voting in advance because they will be *unable* to attend at the polls on the regular polling day. Historically, there appear to be two reasons for this requirement: first, and still important, the fact that a person may only vote once during the election, and second, the idea that as far as possible all voters should vote on the same polling day. This Office would like to find a simpler, less paper-intensive, process to ensure that each voter only votes once. Whether voting should be extended over a number of days simply for the convenience of voters is a more political decision, but from the complaints this Office receives over advance poll affidavits it appears that voters want the choice of when to vote.

*Special Ballot Voting:* Special ballots are available from returning officers, either directly from the office or by mail, for voters who are unable to vote at regular or advance polls, either because they are out of their district throughout the voting period (at school, at work, on vacation, or for the first time in this election, in jail), or because they are confined to their home because of illness or disability. Almost five thousand voters (4842) used special ballots to vote in the 2003 election, and they obviously serve a valid need for many voters. However, particularly in the case of homebound voters, they are open to abuse and the process for issuing the ballots needs to be improved.

Because special ballots do not go directly from an election worker to the hands of a voter and from the voter to the ballot box a cumbersome procedure of multiple forms and envelopes has been designed to limit the possibility of

*L’Affidavit pour voter à un bureau de scrutin par anticipation* est un autre aspect de la votation au scrutin par anticipation qui agace les électeurs et qui gaspille le temps des membres du personnel. Un électeur doit prêter serment (ou affirmer solennellement) qu’il vote par anticipation car il *ne peut pas* se rendre au bureau de scrutin le jour du scrutin ordinaire. Traditionnellement, il semble y avoir deux raisons pour cette exigence : d’abord et surtout le fait qu’une personne peut seulement voter une fois pendant l’élection et deuxièmement, l’idée que, dans la mesure du possible, tous les électeurs devraient voter le jour même du scrutin. Le bureau aimerait trouver un processus plus simple et comportant moins de formalités administratives pour s’assurer que chaque électeur vote seulement une fois. La possibilité de voter pendant un certain nombre de jours simplement pour répondre aux besoins des électeurs est une décision surtout politique. D’après les plaintes reçues par notre bureau concernant les affidavits au scrutin par anticipation, il semble toutefois que les électeurs veulent choisir le moment où ils peuvent voter.

*Vote par bulletin spécial :* Les bulletins de vote spéciaux sont disponibles auprès des directeurs du scrutin, soit directement du bureau ou par courrier, pour les électeurs qui sont incapables de voter aux bureaux de scrutin ordinaires ou par anticipation, soit parce qu’ils seront à l’extérieur de leur circonscription pendant la période de votation (à l’école, au travail, en vacances, ou pour la première fois dans cette élection, en prison), ou parce qu’ils sont confinés à leur domicile en raison de maladie ou d’incapacité. Près de cinq milles électeurs (4 842) ont utilisé des bulletins de vote spéciaux pour voter à l’élection de 2003. Les bulletins répondent, de toute évidence, au besoin d’un grand nombre d’électeurs. Toutefois, dans le cas des électeurs confinés à domicile, le processus de remise des bulletins de vote peut entraîner des abus et doit être amélioré.

Puisque les bulletins de vote spéciaux ne passent pas directement d’un membre du personnel électoral à l’électeur et de l’électeur à l’urne, un processus lourd de plusieurs formules et enveloppes a été conçu pour limiter la possibilité

fraudulent voting. Cumbersome as it is, this process works reasonably well for voters physically out of the district who must mail in their ballots, and only needs some minor changes to be more effective.

Home-bound voters in the electoral district must now rely on volunteer agents to pick up and deliver ballots for them. This takes control over the voting process out of the voter's own hands, and for them we need a better system. What this Office recommends, and what is done in some other jurisdictions, is to have dedicated special ballot poll workers in each district returning office to take the poll to house-bound voters in their own homes, eliminating the need for agents.

*Mobile Polls:* Mobile polls are conducted in many institutions throughout the province, mainly hospitals, nursing homes and special care homes for seniors, to ensure that residents in such facilities do not lose out on their right to vote. The system works reasonably well as far as it goes, but with an aging population and new varieties of residential facilities being developed to meet the needs of a growing senior population, more flexibility is needed in the system. At present we are restricted to providing mobile polls to nursing homes and special care homes licensed as such by the Department of Family and Community Services, while there are a number of other seniors' facilities that would also be best served by the mobile poll process. Conversely, there are a number of smaller special care homes where the residents are physically able to go to regular polls, and would prefer to go to regular polls on polling day, but the *Act* requires that we hold a mobile poll at their facility, where they must vote.

**Getting Information to Voters:** Voters need to know where and when the polls are for their

d'un vote frauduleux. Aussi lourd qu'il puisse être, le processus fonctionne relativement bien pour les électeurs à l'extérieur de la circonscription électorale qui doivent poster leurs bulletins de vote. Quelques changements mineurs devraient être apportés au processus pour le rendre plus efficace.

Les électeurs confinés à domicile dans la circonscription électorale doivent maintenant compter sur des représentants bénévoles pour ramasser et retourner leurs bulletins de vote. Ces électeurs n'ont plus le contrôle du processus de votation. Il faut un meilleur système pour eux. Le bureau recommande, comme c'est le cas dans d'autres provinces, de désigner des travailleurs de bureau de scrutin responsables des bulletins de vote spéciaux dans chaque bureau de directeur du scrutin de la circonscription pour prendre le vote des électeurs confinés à domicile, ce qui éliminerait le besoin de représentants.

*Scrutins mobiles :* Des scrutins mobiles sont tenus dans plusieurs établissements de la province, notamment les hôpitaux, les foyers de soins et les foyers de soins spéciaux pour les personnes âgées afin d'assurer que les résidents de ces établissements ne perdent pas leur droit de vote. Le système fonctionne relativement bien. Vu que la population vieillit et vu qu'il existe divers nouveaux types d'établissements résidentiels pour répondre aux besoins d'une population âgée grandissante, il faudra plus de souplesse. Actuellement, nous pouvons seulement tenir les scrutins mobiles dans les foyers de soins et les foyers de soins spéciaux titulaires d'un permis délivré par le ministère des Services familiaux et communautaires. Certains autres établissements pour personnes âgées seraient aussi mieux desservis par le processus de scrutin mobile. Inversement, il existe un nombre de petits foyers de soins spéciaux dont les résidents sont physiquement capables de se rendre au bureau de scrutin ordinaire et qui préféreraient se rendre au scrutin ordinaire le jour du scrutin mais la *Loi* nous oblige à tenir un scrutin mobile à leur établissement où ils doivent voter.

**Transmission de l'information aux électeurs :** Les électeurs doivent connaître l'emplacement des

district, advance poll dates and locations, and information about other special voting arrangements. Door-to-door enumerators have in the past been the easiest and most comprehensive way to get information to voters, but as we move away from regular election-period enumeration we must find new means to make information available and accessible to electors.

Newspapers have and will continue to be a major means of delivering election information, though more flexibility in publishing requirements could allow for more comprehensive and cost effective coverage. Mailing information, in an addressed or unaddressed form, is another option, and is used for the triennial municipal and education council elections, which are held on fixed dates, but preparing mailing materials is a more difficult issue in provincial elections where the relevant dates and locations cannot be known in advance.

The internet has now become a primary source of information for many people, and all election-specific information is posted on our site as soon as possible. In the next few years we would like to add to both the quantity and quality of information available on the site, and particularly to make more historical information available.

**Electoral Boundary Issues:** A number of boundary issues came to light during the recent election. Some, such as the line between districts 1 and 2 in Val d'Amour, or the far western edge of the boundary between districts 51 and 52, are long-standing errors that did not get fixed in the last boundaries adjustment process before the 1995 election. Others, such as the part of Miramichi City and parts of the city of Edmundston that are divorced from the main city districts, result from the municipal amalgamations of the late 1990s. Others are the result of population shifts in the province that

bureaux de vote de leurs circonscriptions, les dates et les endroits du scrutin par anticipation et l'information concernant d'autres dispositions de votation spéciale. Le recensement porte en porte a été, par le passé, la méthode la plus facile et la plus générale pour transmettre de l'information aux électeurs. Au cours de la transition s'éloignant d'un recensement pendant la période électorale ordinaire, nous devons trouver de nouveaux moyens de rendre l'information disponible et accessible aux électeurs.

Les journaux sont et continuent d'être un important mécanisme de diffusion de l'information sur les élections quoique les exigences de publication devraient être plus souples pour assurer une couverture plus générale et plus rentable. L'envoi par courrier de l'information dans une enveloppe avec ou sans adresse est une autre possibilité. Cette méthode est utilisée pour les élections triennales municipales et des membres des conseils d'éducation qui ont lieu à des dates fixes. La préparation du matériel devant être envoyé est un aspect plus difficile pour les élections provinciales dont les dates et les endroits ne peuvent pas être connus à l'avance.

L'Internet est maintenant devenu une principale source d'information pour bien des gens. L'information relative aux élections est affichée sur notre site le plus tôt possible. Au cours des prochaines années, nous aimerions accroître le volume d'information accessible sur le site ainsi que sa qualité, et surtout présenter de l'information plus rétrospective.

**Limites des circonscriptions électorales :** Des questions relatives aux limites des circonscriptions électorales ont été soulevées au cours de la dernière élection. À titre d'exemple, la limite séparant les circonscriptions 1 et 2 à Val d'Amour, ou la partie extrême ouest de la limite entre les circonscriptions 51 et 52 sont des erreurs de longue date qui n'ont pas été corrigées au cours du dernier processus d'ajustement des limites avant l'élection de 1995. D'autres exemples comprennent la section de la cité de Miramichi et les sections de la cité d'Edmundston qui ont été séparées des circonscriptions municipales principales découlant

need to be addressed, as there are some serious imbalances among districts. Based on the final voters lists, the average number of voters per district is 10, 238. Five districts have at least 20% fewer voters than this (under 8,190 voters), while nine have at least 20% more than the average (over 12,286 voters); six of the over-average districts are in the greater Moncton area, with Dieppe-Memramcook topping the list at 16,718 voters.

District 39, Fundy Isles, with only 4057 voters, is also a particularly unworkable design, made up as it is of three islands which have no direct connections between them and have nothing in common except the fact that they are islands. Practically, a voter could get from St. George or St. Stephen to Shippagan (or from Edmundston to the Nova Scotia border) faster than one can get from Grand Manan to Campobello Island (without even considering how long one might get stuck at a border crossing).

\*\*\*\*\*

### Summary of Key Election Events:

**Enumeration** was conducted from May 14 to May 21, 2003. There were 551,149 voters on the preliminary voters' lists, an *apparent* increase of about 26,000 from the 1999 numbers. However, this is not a true increase in voter numbers but a result of a different method of conducting the enumeration (see above, under "Changes in Enumeration Process and Voters Lists").

**Nominations:** Nominations closed Friday, May 23<sup>rd</sup>, 2003. A total of 177 candidates filed nomination papers. The distribution by political affiliation was:

des fusionnements municipaux vers la fin des années 90; la question des déplacements de population dans la province qui doit être discutée car il existe certains déséquilibres importants entre les circonscriptions. D'après les listes électorales finales, le nombre moyen d'électeurs par circonscription est de 10 238. Cinq circonscriptions comptent au moins 20 % d'électeurs de moins que ce nombre (environ 8 190 électeurs) tandis que neuf ont au moins 20 % d'électeurs de plus que la moyenne (plus de 12 286 électeurs); six des circonscriptions au dessus de la moyenne se trouvent dans la région du Grand Moncton, Dieppe Memramcook venant au premier rang avec 16 718 électeurs.

La circonscription 39, Îles-de-Fundy, avec seulement 4 057 électeurs, est aussi un modèle particulièrement inapplicable. Elle regroupe trois îles qui n'ont aucun lien direct entre elles et qui n'ont rien en commun, sauf le fait que ce sont des îles. D'une manière pratique, un électeur pourrait aller de St. George ou de St. Stephen à Shippagan (ou d'Edmundston à la frontière de la Nouvelle Écosse) plus rapidement que d'aller de Grand Manan à l'île Campobello (sans tenir compte du temps d'attente à un passage frontalier).

\*\*\*\*\*

### Sommaire des principaux événements électoraux :

**Le recensement** a été effectué du 14 au 21 mai 2003. Au total, 551 149 électeurs étaient inscrits sur les listes électorales préliminaires, une augmentation *apparente* d'environ 26 000 personnes par rapport aux données de 1999. Cette augmentation n'est toujours pas réelle. Elle résulte d'une nouvelle méthode de recensement (voir ci dessus sous « Modifications au processus de recensement et aux listes électorales »).

**Mises en candidature :** La clôture des déclarations était le vendredi 23 mai 2003. Au total, 177 candidats ont déposé leur déclaration de candidature. Voici la répartition par affiliation politique :

Progressive Conservative Party .....	55
Liberal Party .....	55
New Democratic Party .....	55
The Grey Party .....	10
Independent .....	2

**Advance Polls** were held throughout each district on Saturday, May 31 and Monday, June 2 and in each returning office on Tuesday, Wednesday and Thursday, the 3<sup>rd</sup>, 4<sup>th</sup>, and 5<sup>th</sup> of June, with 32,298 electors voting in advance.

**Special Ballots** were available to voters unable to go to the polls from the time nominations closed on May 23 until Friday, June 6 (or Saturday, June 7 in the case of a person recently admitted to hospital). Four thousand eight hundred forty-two (4842) voters used special ballots to vote, including about eighty residents of correctional facilities who were eligible to vote for the first time in a provincial election, following an amendment to the *Elections Act* in April of 2003.

**Mobile Polls** were held in 263 institutions (116 polls) throughout the province, primarily hospitals and nursing homes and special care homes for seniors; 4533 voters voted at such polls.

**On Polling Day, June 9, 1,661 Regular Polling Stations** were open to serve 551,238 electors throughout the province. 345,156 electors voted at the regular polls, for an overall turnout (including special ballots, advance and mobile polls) of 68.7 %. (Again, while this number appears to be down from previous elections, part of this is because of the new enumeration process and the higher numbers of voters on the lists than before. Using the final 1999 numbers of eligible voters and the 2003 number of actual voters would give a voter turn-out of 73.6 %, which is perhaps a more accurate rate.)

Parti progressiste conservateur .....	55
Parti libéral .....	55
Nouveau parti démocratique .....	55
The Grey Party .....	10
Indépendants .....	2

Des **scrutins par anticipation** ont été tenus dans chaque circonscription le samedi 31 mai et le lundi 2 juin, et dans chaque bureau de directeur du scrutin les mardi, mercredi et jeudi, 3, 4 et 5 juin; 32 298 électeurs ont exercé leur droit de vote par anticipation.

Les **bulletins de vote spéciaux** étaient disponibles pour les électeurs incapables de se rendre au scrutin à partir de la clôture des candidatures le 23 mai jusqu'au vendredi 6 juin (ou samedi 7 juin dans le cas d'une personne admise récemment à l'hôpital). Quatre mille huit cent quarante deux (4 842) électeurs ont utilisé des bulletins de vote spéciaux, y compris quatre vingt résidents des établissements correctionnels qui étaient admissibles à voter pour la première fois dans une élection provinciale, à la suite d'une modification à la *Loi électorale* en avril 2003.

Des **scrutins mobiles** ont été tenus dans 263 établissements (116 bureaux de scrutin) dans l'ensemble de la province, surtout dans les hôpitaux, les foyers de soins et les foyers de soins spéciaux pour personnes âgées; 4 533 électeurs ont exercé leur droit de vote à ces bureaux de scrutin.

**Le jour du scrutin, le 9 juin, 1 661 bureaux de scrutin ordinaire** ont été ouverts pour accueillir 551 238 électeurs dans l'ensemble de la province; 345 156 électeurs ont voté aux bureaux de scrutin ordinaire, pour une participation totale (y compris les bulletins de vote spéciaux, les scrutins par anticipation et mobiles) de 68,7 %. (À nouveau, bien que ce nombre semble être inférieur aux élections précédentes, cela est dû en partie au nouveau processus de recensement et au nombre plus élevé d'électeurs inscrits sur les listes. Si on compare le nombre définitif d'électeurs admissibles en 1999 et le nombre d'électeurs réel en 2003, on obtient une participation de 73,6 % qui est peut être un taux plus précis.)

**Official Addition** was conducted by Returning Officers on Friday, June 13<sup>th</sup> with the **Return of the Writ** on Friday, June 20<sup>th</sup>. On receiving the Returns the Chief Electoral Officer published the name of each member elected to the Legislative Assembly in the Royal Gazette as per section 129 of the Elections Act, and submitted a report of the returns to the Speaker of the Legislative Assembly.

**Judicial Recount:** because of the closeness of the vote between the two leading candidates, a judicial recount was done in district 30 – Kennebecasis, from June 19 to 24, 2003; the outcome of the election did not change.

\*\*\*\*\*

**The Registries of Political Parties, District Associations, Independent Candidates, Official Agents and Official Representatives** were updated as necessary and all changes published in the Royal Gazette and forwarded to the Supervisor of Political Financing. Anyone may examine the Registries maintained by the Chief Electoral Officer on request.

\*\*\*\*\*

**The Office of the Chief Electoral Officer** would like to acknowledge and thank the many people involved in making an election work. Between elections this is a small office of fourteen people: to run an election we need a lot of additional help. In the organising phase and throughout an election we receive unstinting support from many other government offices and from many private sector suppliers, including the Central Stores and Printing Services branches of the Department of Supply and Services, Translation Services as and when we need them (which is always on too-short notice), and technical support and assistance from CIMS. Armour Transportation Services delivered election materials to almost all of our offices within 24 hours of the writ being issued (and to

**L'addition officielle** a été effectuée par les directeurs du scrutin le vendredi 13 juin et **le rapport du bref** a été remis le vendredi 20 juin. Sur réception des rapports, la directrice générale des élections a publié le nom de chaque membre élu à l'Assemblée législative dans la Gazette royale, conformément à l'article 129 de la Loi électorale, et elle a présenté un rapport au président de l'Assemblée législative.

**Dépouillement judiciaire :** En raison du caractère serré du vote entre les deux candidats en tête dans la circonscription 30 – Kennebecasis, un dépouillement judiciaire a été effectué du 19 au 24 juin 2003; les résultats de l'élection n'ont pas été modifiés.

\*\*\*\*\*

**Les Registres des partis politiques, des associations de circonscription, des candidats indépendants, des agents officiels et des représentants officiels** ont été mis à jour au besoin et tous les changements ont été publiés dans la Gazette royale et envoyés au contrôleur du financement politique. Toute personne intéressée peut examiner sur demande les registres conservés par la directrice générale des élections.

\*\*\*\*\*

**Le Bureau de la directrice générale des élections** désire remercier et reconnaître les nombreuses personnes qui participent à la tenue d'une élection. Entre les élections, le bureau compte une petite équipe de quatorze personnes. Pour tenir une élection, il faut beaucoup d'aide supplémentaire. Pour l'étape d'organisation et pendant des élections, nous recevons un appui généreux de plusieurs autres bureaux du gouvernement et de fournisseurs du secteur privé, y compris la Centrale des achats et les Services d'imprimerie du ministère de l'Approvisionnement et des Services, des Services de traduction lorsque nous en avons besoin (toujours sur un préavis trop court) et le soutien et l'aide technique du SGI. Armour Transportation Services a livré les accessoires d'élection à presque tous nos bureaux dans les 24 heures suivant la publication du bref (et à tous les

all 55 within 36 hours); Communications NB handled all of our newspaper advertising arrangements; private printers all over the province made sure ballots got printed correctly and on time; and the Department of Finance worked with our finance officers to get cheques out to election workers and suppliers as quickly as humanly possible.

To actually run the election takes, to start, the 55 returning officers and their clerks and office staff. They must then find and train over 3500 enumerators and over 5000 poll workers. Plus they have to find and rent office space and furniture, and space for over 1700 polls, in civic centres, church halls, service clubs and other community buildings all over the province, and must make sure that all those people get to the right places at the right time and with everything they need to run the polls.

And that of course is only the voting side of an election. Elections can't happen without people willing to put themselves forward as candidates, and many more people willing to work for those candidates to get their messages to voters and to convince people to go out and vote on polling day.

To all those thousands of people who work to make elections work – who work to make our democracy work – our heartfelt thanks.

Annise Hollies,  
Chief Electoral Officer

bureaux dans un délai de 36 heures); Communications Nouveau Brunswick s'est occupé de toute la publicité dans les journaux; les imprimeurs privés dans l'ensemble de la province ont vu à ce que les bulletins de vote soient imprimés correctement et à temps; et le ministère des Finances a travaillé avec nos agents des finances pour préparer les chèques destinés aux membres du personnel électoral et aux fournisseurs le plus rapidement possible.

Pour organiser des élections, il faut d'abord 55 directeurs du scrutin, leurs secrétaires et leur personnel. Ceux-ci doivent trouver et former plus de 3 500 recenseurs et plus de 5 000 travailleurs au scrutin. Ils doivent aussi trouver et louer des locaux et des meubles, et des locaux pour plus de 1700 bureaux de scrutin dans les centres municipaux, salles paroissiales, clubs de bienfaisance et autres bâtiments communautaires dans l'ensemble de la province. Ils doivent s'assurer que toutes ces personnes se rendent au bon endroit au bon moment et qu'elles ont tout ce dont elles ont besoin pour tenir le scrutin.

Et ce n'est évidemment que l'aspect de votation dans des élections. Il n'y aurait pas d'élections si les gens n'acceptaient pas de se porter candidat et si un plus grand nombre de personnes n'acceptaient pas de travailler pour ces candidats afin de transmettre leurs messages aux électeurs et de convaincre les gens de voter le jour du scrutin.

À ces milliers de personnes qui contribuent au processus électoral – qui contribuent à assurer le fonctionnement de notre démocratie – nos plus sincères remerciements.

La directrice générale des élections,  
Annise Hollies



## ABBREVIATIONS USED IN THE REPORT ABRÉVIATIONS UTILISÉES DANS LE RAPPORT

<b>Parties</b>		<b>Les partis</b>
Progressive Conservative Party of New Brunswick	<b>PC</b>	Parti Progressiste-Conservateur du Nouveau-Brunswick
Liberal Party	<b>L</b>	Parti Libéral
New Democratic Party	<b>NDP/NPD</b>	Nouveau Parti Démocratique
The Grey Party of New Brunswick	<b>GREY</b>	The Grey Party of New Brunswick
Independent	<b>IND</b>	Indépendant
Confederation of Regions – N.B.	<b>COR *</b>	Confederation of Regions – N.B.
Natural Law Party of New Brunswick	<b>NLP ** / PLN **</b>	Parti de la Loi Naturelle du Nouveau-Brunswick
Parti Acadien	<b>PA ***</b>	Parti Acadien

<b>Polling Stations</b>		<b>Les bureaux de scrutin</b>
Advance Poll	<b>ADV/ANT</b>	bureau de scrutin par anticipation
Mobile Poll	<b>MOBILE</b>	bureau de scrutin mobile
RO Advance Poll	<b>R ADV/ANT D</b>	bureau de scrutin par anticipation au DS
Special Ballot	<b>SB/BS</b>	bulletin de vote spécial

<b>Miscellaneous</b>		<b>Divers</b>
elected	<b>E</b>	élu(e)
female	<b>F</b>	Femme
incumbent	<b>inc./sort.</b>	sortant(e)
male	<b>M/H</b>	Homme
not applicable	<b>N/A</b>	Sans objet
Returning Officer	<b>RO / DS</b>	Directeur ou directrice du scrutin

\* De-registered March 31, 2002. / Enregistrement annulé le 31 mars 2002.

\*\* De-registered July 13, 1999. / Enregistrement annulé le 13 juillet 1999.

\*\*\* De-registered December 1, 1986. / Enregistrement annulé le 1<sup>er</sup> décembre 1986.



STAFF OF THE OFFICE OF THE CHIEF  
ELECTORAL OFFICER

PERSONNEL DU BUREAU DE LA DIRECTRICE  
GÉNÉRALE DES ÉLECTIONS

Chief Electoral Officer/ Directrice générale des élections	Annise Hollies
Assistant Electoral Officer/ Directrice adjointe des élections	Ann McIntosh
Elections Officer/Agente des élections	Louise Grady
Secretaries/Secrétaires	Ginette Turcotte Michelle Babineau Jennifer Richard
Mapping/Cartographie Geographic Information Systems Manager/ Gérant des systèmes d'information géographique G.I.S. technicians/Techniciens en S.I.G.	Ron Armitage Martin Tremblay Ben Weale
Poll Boundaries Coordinator/ Coordinatrice des limites de vote	Cathy Stafford
Information Systems Coordinator/ Coordinateur des systèmes d'information	Jim Wisted
Information Management/Gestion de l'information	David Owens
Accounting/Comptabilité	Theresa Comeau Carolyn MacBeth Sabastian Glass Gloria Steep
Warehouse/Entrepôt	Brian Gillcash

## 2003 Provincial General Election Schedule June 9, 2003

**Order-In-Council - May 10, 2003**  
**Proclamation Date - May 10, 2003**  
**(By the Lieutenant-Governor)**  
**Writs Issued - May 10, 2003**

Date	Day	Days Before Election	Days After Writ	Action To Be Taken	Section / Act or Regulation
10 May 03	Saturday	-30	0	Issue of Election Writ	13 (2)
14 May 03	Wednesday	-26	4	Issue Proclamation	18(1)
14 May 03	Wednesday	-26	4	Publish Notice of Proclamation in Royal Gazette	18(2)(b)
14 May 03	Wednesday	-26	4	Enumeration Commences	26 & 27
16 May 03	Friday	-24	6	Publish Proclamation (Newspapers)	18(2)(a)
21 May 03	Wednesday	-19	11	Enumeration Ends	27(1)
21 May 03	Wednesday	-19	11	Complete Preliminary Lists	30(2)
23 May 03	Friday	-17	13	Nomination Day Deadline 2 p.m.	14(2)
23 May 03	Friday	-17	13	Special Ballots may be issued	87.1
28 May 03	Wednesday	-12	18	Publish Grant of Poll	57(1)(2)
28 May 03	Wednesday	-12	18	Revision begins 9 a.m. - 5 p.m.	34(1)
31 May 03	Saturday	-9	21	Advance Polls - 1st Day - 10 a.m. to 8 p.m.	99(4)
2 Jun 03	Monday	-7	23	Advance Polls - 2nd Day - 10 a.m. to 8 p.m.	99(4)
3 Jun 03	Tuesday	-6	24	Advance Polls - 3rd Day- Office of the Returning Officer - 10 a.m. to 8 p.m.	99(4.1)
4 Jun 03	Wednesday	-5	25	Advance Polls - 4th Day- Office of the Returning Officer - 10 a.m. to 8 p.m.	99(4.1)
5 Jun 03	Thursday	-4	26	Advance Polls - 5th Day- Office of the Returning Officer - 10 a.m. to 8 p.m.	99(4.1)
5 Jun 03	Thursday	-4	26	End of Revision Period	34(1)
6 Jun 03	Friday	-3	27	Final Return of Regular Special Ballots - 8 p.m.	87.3(4)
7 Jun 03	Saturday	-2	28	Final Return of Hospital Special Ballots - 8 p.m.	87.3(4.1)
7 Jun 03	Saturday	-2	28	Deadline for withdrawal of candidates - 10:00 a.m.	54(1)
<b>9 Jun 03</b>	<b>Monday</b>	<b>0</b>	<b>30</b>	<b>ELECTION DAY</b>	<b>14(1)</b>
13 Jun 03	Friday	4	34	Official Addition	92(4)
19 Jun 03	Thursday	10	40	Deadline for Application for Recount	94(1)
20 Jun 03	Friday	11	41	Return of Writ, if no recount	96(1)

## Calendrier de l'élection générale 2003 Le 9 juin 2003

**Décret en conseil - le 10 mai 2003**  
**Date de l'avis d'élection - le 10 mai 2003**  
**(par la lieutenant-gouverneure)**  
**Date d'émission du bref - le 10 mai 2003**

Date	Jour	Jours avant le scrutin	Après le bref	Mesure à prendre	Article/loi ou règlement
10 mai 03	samedi	-30	0	Émission du bref d'élection	13 (2)
14 mai 03	mercredi	-26	4	Émission de l'avis d'élection	18(1)
14 mai 03	mercredi	-26	4	Publication de l'avis d'élection dans la Gazette royale	18(2)(b)
14 mai 03	mercredi	-26	4	Début du recensement	26 & 27
16 mai 03	vendredi	-24	6	Publication de l'avis d'élection (journaux)	18(2)(a)
21 mai 03	mercredi	-19	11	Fin du recensement	27(1)
21 mai 03	mercredi	-19	11	Compléter les listes préliminaires des électeurs	30(2)
23 mai 03	vendredi	-17	13	Déclaration de candidatures - heure limite - 14h	14(2)
23 mai 03	vendredi	-17	13	Les bulletins de vote spéciaux peuvent être émis à partir de 14h	87.1
28 mai 03	mercredi	-12	18	Publication de l'avis de scrutin	57(1)(2)
28 mai 03	mercredi	-12	18	Début de la révision - 9h - 17h	34(1)
31 mai 03	samedi	-9	21	Scrutin par anticipation (1er jour) - (10h - 20h)	99(4)
2 juin 03	lundi	-7	23	Scrutin par anticipation (2e jour) - (10h - 20h)	99(4)
3 juin 03	mardi	-6	24	Scrutin par anticipation (3e jour) - bureau du directeur du scrutin - (10h - 20h)	99(4.1)
4 juin 03	mercredi	-5	25	Scrutin par anticipation (4e jour) - bureau du directeur du scrutin - (10h - 20h)	99(4.1)
5 juin 03	jeudi	-4	26	Scrutin par anticipation (5e jour) - bureau du directeur du scrutin - (10h - 20h)	99(4.1)
5 juin 03	jeudi	-4	26	Fin de la période de révision	34(1)
6 juin 03	vendredi	-3	27	Heure limite pour le retour des bulletins de vote spéciaux réguliers - 20h	87.3(4)
7 juin 03	samedi	-2	28	Heure limite pour le retour des bulletins de vote spéciaux - hôpitaux - 20h	87.3(4.1)
7 juin 03	samedi	-2	28	Heure limite pour le retrait de candidatures - 10h	54(1)
<b>9 juin 03</b>	<b>lundi</b>	<b>0</b>	<b>30</b>	<b>JOUR DE L'ÉLECTION</b>	<b>14(1)</b>
13 juin 03	vendredi	4	34	Addition officielle	92(4)
19 juin 03	jeudi	10	40	Date limite pour demander un dépouillement judiciaire	94(1)
20 juin 03	vendredi	11	41	Retour du bref d'élection s'il n'y a pas de dépouillement judiciaire	96(1)

## 2003 Returning Officers Directeur(trice)s du scrutin 2003

	<b>Electoral District Circonscription électorale</b>	<b>Name Nom</b>	<b>Sex Sexe</b>	<b>Office Address Adresse du bureau</b>
1	Restigouche West / Restigouche-ouest	Judith Fortin	F	154 rue Canada Street, Saint-Quentin, NB E8A 1G7
2	Campbellton	Gladys Swan	F	Masonic Lodge, 8 rue Adam Street, Campbellton, NB E3N 2V2
3	Dalhousie-Restigouche East / Dalhousie-Restigouche-est	Linda Flynn	F	110 boul Plaza Boulevard, Darlington Mall, Dalhousie, NB E3C 2E2
4	Nigadoo-Chaleur	Solange Basque Rhéaume	F	963 rue Principale Street, Beresford, NB E8K 1M7
5	Bathurst	Gilles Pratt	M	786 av King Ave, Bathurst, NB E2A 1R5
6	Nepisiguit	Roger Gionet	M	Centre Culturel d'Allardville, 284 Route 160, Allardville, NB E8L 1J2
7	Caraquet	Aurélien Lanteigne	M	442 boul St-Pierre Ouest Boul, Caraquet, NB E1W 1A3
8	Lamèque-Shippagan-Miscou	Isaïe Plantin	M	245 boul J.-D. Gauthier Boul, Shippagan, NB E8S 1N3
9	Centre-Péninsule	Sylvie Robichaud	F	1353 Route 355, Sainte-Rose, NB E1X 2Y3
10	Tracadie-Sheila	Yves Renauld	M	Place de l'Excellence, Tracadie-Sheila, NB E1X 1A2
11	Miramichi Bay / Baie-de-Miramichi	Nancy Ménard	F	456 rue Principale Street, Neguac, NB E9G 1N1
12	Miramichi-Bay du Vin / Miramichi-Baie-du-Vin	Tom Williston	M	Miratech Building, 94 General Manson Way, Miramichi, NB E1N 6K8
13	Miramichi Centre / Miramichi-Centre	Sylvia Smith	F	Knights of Columbus Hall, 345 rue Campbell St, Miramichi, NB E1V 3V6
14	Southwest Miramichi / Miramichi-sud-ouest	Leslie Greene	F	136 rue Main Street, Blackville, NB E3B 1P1
15	Rogersville-Kouchibouguac	Jean-Louis Gigou	M	10635 rue Principale Street, Saint-Louis-de-Kent, NB E4X 1G1
16	Kent	Giselle Savoie	F	150 rue Main Street, Rexton, NB E4W 2B5
17	Kent South / Kent-sud	Paul Bourgeois	M	Édifice Enviro, 4585 Route 134, Cocagne, NB E4R 2Y4
18	Shediac-Cap-Pelé	Carole Doiron	F	342 rue Main Street, Suite 160, Shediac, NB E4P 2E7
19	Tantramar	Denise Martin	F	22 rue Crescent Street, Sackville, NB E4L 3T9
20	Dieppe-Memramcook	Roméo LeBlanc	M	438 rue Paul Street, Dieppe, NB E1A 4Z2
21	Moncton East / Moncton-est	Paul Leger	M	Centre Père Patrice LeBlanc, 91 rue Murphy St, Moncton, NB E1A 6Y4
22	Moncton South / Moncton-sud	Harris Tait	M	West Main Plaza, 1600 rue Main St, Suite 106, Moncton, NB E1E 1G5
23	Moncton North / Moncton-nord	Bernard Richard	M	Moncton Head Start Inc., 1111 ch Mountain Rd, Moncton, NB E1C 2S9
24	Moncton Crescent / Moncton-Crescent	Kelly Power	F	Atlantic Baptist University, 333 ch Gorge Rd, Moncton, NB E1C 9L7
25	Petitcodiac	Rose Horsman	F	Salisbury Masonic Lodge, 3132 rue Main Street, Salisbury, NB E4J 2S9
26	Riverview	Harry Lord	M	25 ch Pine Glen Road, Riverview, NB E1B 1V3
27	Albert	Lois Butland	F	40 rue Mill Street, Hillsborough, NB E4H 5K8

## 2003 Returning Officers Directeur(trice)s du scrutin 2003

28	Kings East / Kings-est	Robert Blizzard	M	9 rue Peter Street, Sussex, NB E4E 5R5
29	Hampton-Belleisle	Richard Thorne	M	27 ch Centennial Road, Hampton, NB E5N 6N3
30	Kennebecasis	Joanne Nice	F	6 rue Market Street, Quispamsis, NB E2E 4B1
31	Saint John-Fundy	Susan Ewing	F	2626 ch Loch Lomond Road, Saint John, NB E2N 1A7
32	Saint John-Kings	Lorne McGuigan	M	Parkway Mall, 212 prom McAllister Drive, Saint John, NB E2J 2F5
33	Saint John Champlain	Dan Doucette	M	Parkway Mall, 212 prom McAllister Drive, Saint John, NB E2J 2F5
34	Saint John Harbour	Harold Fanjoy	M	Prince Edward Square Mall, Saint John, NB E2L 4M5
35	Saint John Portland	Jane Beyea	F	Hilyard Place, Building "B", 580 rue Main Street, Saint John, NB E2K 1J5
36	Saint John Lancaster	David Lake	M	St. Mark's United Church, 50 prom Dexter Dr, Saint John, NB E2M 4M4
37	Grand Bay-Westfield	Margaret Lawson	F	62 ch Pamdenac Road, Grand Bay-Westfield, NB E5K 2G4
38	Charlotte	Jeanette Mitchell	F	242 rue Main Street, Upper Letang, NB E5C 3V1
39	Fundy Isles / Îles-de-Fundy	Shirley Cook	F	Grand Manan Museum, 1141 Route 776, Grand Manan, NB E5G 4E9
40	Western Charlotte / Charlotte-ouest	Jim McKim	M	204 rue King Street, St. Stephen, NB E3L 2E2
41	Oromocto-Gagetown	Marie Smith	F	58 ch Broad Road, Oromocto, NB E2V 1C2
42	Grand Lake	Cheryl Egerton	F	214 rue Main Street, Minto, NB E4B 3R3
43	Fredericton North / Fredericton-nord	Fred Trites	M	67 rue Cliffe Street, Fredericton, NB E3A 2S9
44	Fredericton-Fort Nashwaak	Susan Leitch	F	Bates Building, 385 ch Wilsey Road, Unit 13, Fredericton, NB E3B 5N6
45	Fredericton South / Fredericton-sud	Bill Ayer	M	Carriage Place, 900 ch Hanwell Road, Suite 13, Fredericton, NB E3B 6A3
46	New Maryland	Connie Ladds	F	60 prom Bishop Drive, Fredericton, NB E3C 1B2
47	York	John Deweyert	M	10 ch Pinder Road, Nackawic, NB E6G 1W3
48	Mactaquac	Robert Jackson	M	1338 Route 105, Douglas, NB E3A 7K4
49	Woodstock	Heather Craig	F	42 ch Sewell Road, Jacksonville, NB E7M 3S2
50	Carleton	Lori Ann Tweedie	F	Conquerors Club Inc., 2141 Route 560, Lakeville, NB E7K 1T7
51	Victoria Tobique	Marietta Inman	F	832 rue Perth Main Street, Perth-Andover, NB E7H 2W9
52	Grand Falls Region / Région de Grand-Sault	Rachel Thériault	F	325 rue Front Street, Grand-Sault/Grand Falls, NB E3Z 2S8
53	Madawaska-la-Vallée	Jean-Claude Boutot	M	550 rue Principale Street, Saint-Basile, NB E7C 1J5
54	Edmundston	Gérard Verret	M	Club d'Âge d'Or Sacré-Cœur Inc., 15 rue Irène Street, Edmundston, NB E3V 1B7
55	Madawaska-les-Lacs	Gérard Dubé	M	1982-A rue Commerciale Street, Suite 7, Saint-François, NB E7A 1S6

## Summary of Votes Received by Candidate Résumé des votes obtenus par candidat(e)

Electoral District Circonscription électorale	Name Nom	Sex Sexe	Address Adresse	Occupation * Profession *	Party Parti	Votes received Votes obtenus	Elected Élu(e)	Incumbent Sortant(e)
1 Restigouche West / Restigouche-ouest	Benoît (Ben) Cyr	M	20, rue Evangéline Street Saint-Quentin, NB E8A 1M7	Homme d'affaires (Businessman)	PC	2,523		inc./sort.
<b>1 Restigouche West / Restigouche-ouest</b>	<b>Burt Walter Paulin</b>	<b>M</b>	9864, Route 17 Hwy Saint-Jean-Baptiste, NB E8B 1Y3	<b>Homme d'affaires (Businessman)</b>	<b>L</b>	<b>4,008</b>	<b>E</b>	
1 Restigouche West / Restigouche-ouest	Antoine Duguay	M	3562, Route 135 Hwy Trudel, NB E8R 1N6	Journalier (Day Worker)	NDP/NPD	257		
2 Campbellton	Jean Dubé	M	12, rue Athol Street Campbellton, NB E3N 1Y3	Businessman (Homme d'affaires)	PC	2,771		inc./sort.
<b>2 Campbellton</b>	<b>Roy Boudreau</b>	<b>M</b>	8, cour Chatterton Court Campbellton, NB E3N 1N9	<b>Enseignant à la retraite (Retired Teacher)</b>	<b>L</b>	<b>3,979</b>	<b>E</b>	
2 Campbellton	Murray Mason	M	15, chemin Intervale Road Oromocto, NB E2V 3Y6	Postal Clerk (Commis de bureau de poste)	NDP/NPD	294		
3 Dalhousie-Restigouche East / Dalhousie-Restigouche-est	Paul Emile McIntyre	M	260, rue Chaleur Street Charlo, NB E8E 2G1	Lawyer (Avocat)	PC	3,088		
<b>3 Dalhousie-Restigouche East / Dalhousie-Restigouche-est</b>	<b>Donald Arseneault</b>	<b>M</b>	391A, rue Adelaide Street Dalhousie, NB E8C 1B5	<b>Marketing Consultant (Conseiller en commercialisation)</b>	<b>L</b>	<b>3,445</b>	<b>E</b>	
3 Dalhousie-Restigouche East / Dalhousie-Restigouche-est	Joel W Hickey	M	30, rue des Oiseaux Street Pointe Verte, NB E8J 2V6	Assistant Operator (Assistant opérateur)	NDP/NPD	645		
4 Nigadoo-Chaleur	Hermel Vienneau	M	198, rue Outardes Street Beresford, NB E8K 1K3	Sous-Ministre / Deputy Minister	PC	3,529		
<b>4 Nigadoo-Chaleur</b>	<b>Roland Haché</b>	<b>M</b>	709, rue de la Mer Street Petit-Rocher, NB E8J 1E4	<b>Député (MLA)</b>	<b>L</b>	<b>3,887</b>	<b>E</b>	<b>inc./sort.</b>
4 Nigadoo-Chaleur	Kate Hayward	F	11, cour Birmingham Court Fredericton, NB E3B 6H2	University Tutor (Tutrice d'étudiants universitaires)	NDP/NPD	380		
5 Bathurst	Nancy McKay	F	980, croissant Hay Crescent Bathurst, NB E2A 3S2	Health Consultant/Physiotherapist (Conseillère de la santé/physiothérapeute)	PC	3,252		
<b>5 Bathurst</b>	<b>Brian A. Kenny</b>	<b>M</b>	Allée Shamrock Valley Lane Big River, NB E2A 6T1	<b>Businessman (Homme d'affaires)</b>	<b>L</b>	<b>3,348</b>	<b>E</b>	
5 Bathurst	Mark Robar	M	96, avenue Norwood Avenue, Unit(é) 310 Moncton, NB E1C 6L9	Union Representative (Représentant syndical)	NDP/NPD	304		
6 Nepisiguit	Joel E Bernard	M	345, rue Haggerty Street North Tetagouche, NB E2A 4Y9	MLA (Député)	PC	2,200		inc./sort.
<b>6 Nepisiguit</b>	<b>Frank Branch</b>	<b>M</b>	1630, Route 430 Hwy Big River, NB E2A 6S4	<b>Marketing Board Manager (Gérant d'office de commercialisation)</b>	<b>L</b>	<b>3,498</b>	<b>E</b>	
6 Nepisiguit	Normand Savoie	M	52, promenade Pine Drive South Tetagouche, NB E2A 4Z3	Électricien (Electrician)	NDP/NPD	894		

\* Translation (in brackets) by OCEO

\* Traduction (entre parenthèses) par le BDGE

## Summary of Votes Received by Candidate Résumé des votes obtenus par candidat(e)

Electoral District Circonscription électorale	Name Nom	Sex Sexe	Address Adresse	Occupation * Profession *	Party Parti	Votes received Votes obtenus	Elected Élu(e)	Incumbent Sortant(e)
7 Caraquet	Gaston Moore	M	8169, rue St-Paul Street Bas-Caraquet, NB E1W 6C4	Homme d'affaires (Businessman)	PC	3,550		inc./sort.
<b>7 Caraquet</b>	<b>Hédard Albert</b>	<b>M</b>	1403, Route 335 Hwy St- Simon, NB E8P 2A4	<b>Retraité (Retired)</b>	<b>L</b>	<b>3,649</b>	<b>E</b>	
7 Caraquet	Gérard Béland	M	14846, Route 11 Hwy Dugas, NB E8N 1M1	Homme d'affaires (Businessman)	NDP/NPD	457		
<b>8 Lamèque-Shippagan-Miscou</b>	<b>Paul Robichaud</b>	<b>M</b>	7, allée Côte-Bleue Lane Pointe-Brulée, NB E8S 2T5	<b>Ministre (Minister)</b>	<b>PC</b>	<b>4,788</b>	<b>E</b>	<b>inc./sort.</b>
8 Lamèque-Shippagan-Miscou	Denis Roussel	M	25, avenue du Portage Avenue Le Goulet, NB E8S 2A8	Retraité (Retired)	L	2,846		
8 Lamèque-Shippagan-Miscou	Jean-Baptiste Bezeau	M	9942, Route 113 Hwy Miscou, NB E8T 2B9	Pêcheur (Fisher)	NDP/NPD	335		
9 Centre-Péninsule	Louis-Philippe McGraw	M	123, rue Duclos Street St-Isidore, NB E8M 1N3	Avocat (Lawyer)	PC	3,045		inc./sort.
<b>9 Centre-Péninsule</b>	<b>Denis Landry</b>	<b>M</b>	72, Route 325 Hwy Trudel, NB E8R 1N8	<b>Représentant des ventes (Sales representative)</b>	<b>L</b>	<b>3,097</b>	<b>E</b>	
9 Centre-Péninsule	Rose Duguay	F	3562, Route 135 Hwy Trudel, NB E8R 1N6	Journalière (Day Worker)	NDP/NPD	396		
<b>10 Tracadie-Sheila</b>	<b>Elvy Robichaud</b>	<b>M</b>	776, chemin Rivière-à-la-Truite Road Rivière-à-la-Truite, NB E1X 2M8	<b>Enseignant (Teacher)</b>	<b>PC</b>	<b>4,583</b>	<b>E</b>	<b>inc./sort.</b>
10 Tracadie-Sheila	Weldon McLaughlin	M	906, rue Faudel Street Tracadie-Sheila, NB E1X 1G5	Directeur d'école retraité (Retired School Principal)	L	2,894		
10 Tracadie-Sheila	Stéphane Richardson	M	21, rue Légère Nord Street Rivière du Portage, NB E9H 1V6	Observateur en mer (Marine Observer)	NDP/NPD	661		
11 Miramichi Bay / Baie-de-Miramichi	Réjean Savoie	M	25, chemin Robichaud Cross Road Robichaud Settlement, NB E9G 3B2	Self Employed (Travailleur indépendant)	PC	3,050		inc./sort.
<b>11 Miramichi Bay / Baie-de-Miramichi</b>	<b>Carmel Robichaud</b>	<b>F</b>	1051, Route 455 Hwy Caissie Road, NB E9G 2Y5	<b>Teacher (Enseignante)</b>	<b>L</b>	<b>3,227</b>	<b>E</b>	
11 Miramichi Bay / Baie-de-Miramichi	Hilaire Rousselle	M	6, rue Rousselle Street Saint-Wilfred, NB E9G 2S6	Cook (Cuisinier)	NDP/NPD	729		
<b>12 Miramichi-Bay du Vin / Miramichi-Baie-du-Vin</b>	<b>Michael J. (Tanker) Malley</b>	<b>M</b>	23, rue Brad Street Miramichi, NB E1N 2A8	<b>MLA (Député)</b>	<b>PC</b>	<b>3,917</b>	<b>E</b>	<b>inc./sort.</b>
12 Miramichi-Bay du Vin / Miramichi-Baie-du-Vin	Frank B. Trevors	M	20, rue Stanley Street Miramichi, NB E1N 2S8	Self Employed (Travailleur indépendant)	L	3,464		
12 Miramichi-Bay du Vin / Miramichi-Baie-du-Vin	Dwayne Hancock	M	29, rue Morse Street St. Margarets, NB E1N 6B1	Mill Worker (Ouvrier de moulin)	NDP/NPD	490		

\* Translation (in brackets) by OCEO

\* Traduction (entre parenthèses) par le BDGE

## Summary of Votes Received by Candidate Résumé des votes obtenus par candidat(e)

Electoral District Circonscription électorale	Name Nom	Sex Sexe	Address Adresse	Occupation * Profession *	Party Parti	Votes received Votes obtenus	Elected Élu(e)	Incumbent Sortant(e)
13 Miramichi Centre / Miramichi-Centre	Kim Jardine	F	31, rue Brook Street Miramichi, NB E1V 5Z3	MLA (Député)	PC	3,149		inc./sort.
<b>13 Miramichi Centre / Miramichi-Centre</b>	<b>John Winston Foran</b>	<b>M</b>	215, avenue Millar Avenue Miramichi, NB E1V 3B3	<b>Police Officer (Agent de police)</b>	<b>L</b>	<b>3,763</b>	<b>E</b>	
13 Miramichi Centre / Miramichi-Centre	Lance Lyons	M	404, rue Green Street Miramichi, NB E1V 1T4	Line Operator (Préposé à la ligne de production)	NDP/NPD	663		
14 Southwest Miramichi / Miramichi-sud-ouest	Norman Betts	M	483, chemin Storeytown Road Storeytown, NB E9C 1V1	University Professor (Professeur universitaire)	PC	2,823		inc./sort.
<b>14 Southwest Miramichi / Miramichi-sud-ouest</b>	<b>Rick Brewer</b>	<b>M</b>	3292, chemin Taxis River Road Boiestown, NB E6A 2A2	<b>Business Owner (Propriétaire d'entreprise)</b>	<b>L</b>	<b>3,395</b>	<b>E</b>	
14 Southwest Miramichi / Miramichi-sud-ouest	Chris Ashford	M	46, promenade Gulliver Drive Fredericton, NB E3B 1E3	Union Representative (Représentant syndical)	NDP/NPD	332		
<b>15 Rogersville-Kouchibouguac</b>	<b>Rose-May Poirier</b>	<b>F</b>	10, rue Saint-Joseph Street Saint-Louis de Kent, NB E4X 1J1	<b>MLA (Député)</b>	<b>PC</b>	<b>3,289</b>	<b>E</b>	<b>inc./sort.</b>
15 Rogersville-Kouchibouguac	Maurice Richard	M	15, rue Lise Street Richibucto, NB E4W 4B1	Lawyer (Avocat)	L	2,968		
15 Rogersville-Kouchibouguac	Oscar Doucet	M	5064, Route 480 Hwy Acadieville, NB E4Y 2C5	Carpenter (Charpentier)	NDP/NPD	404		
16 Kent	Valmond Joseph Daigle	M	170, chemin Saint-Charles Station Road Upper Rexton, NB E4W 3C9	Businessman (Homme d'affaires)	PC	1,905		
<b>16 Kent</b>	<b>Shawn Michael Graham</b>	<b>M</b>	122, chemin Methodist Point Road Mundleville, NB E4W 2L5	<b>Businessman (Homme d'affaires)</b>	<b>L</b>	<b>3,615</b>	<b>E</b>	<b>inc./sort.</b>
16 Kent	Jerry Cook	M	6, chemin Howard Road Balla Philip, NB E4W 3T1	Businessman (Homme d'affaires)	NDP/NPD	958		
<b>17 Kent South / Kent-sud</b>	<b>Claude Williams</b>	<b>M</b>	4352, Route 115 Hwy Saint-Antoine Sud, NB E4V 2Z7	<b>Gestionnaire /Manager</b>	<b>PC</b>	<b>4,933</b>	<b>E</b>	<b>inc./sort.</b>
17 Kent South / Kent-sud	Stephen Doucet	M	176, rue Acadie Street Boucitouche, NB E4S 2T5	Avocat (Lawyer)	L	4,065		
17 Kent South / Kent-sud	Neil Gardner	M	134, chemin McNair Branch Road Sainte-Marie-de-Kent, NB E4S 1X7	Enseignant (Teacher)	NDP/NPD	671		
18 Shediac-Cap-Pelé	Odette Babineau	F	90, chemin Gould Beach Road Pointe du Chêne, NB E4P 8T9	Sr. Accounting, PWGSC (Responsable en comptabilité, TPSGC)	PC	3,063		
<b>18 Shediac-Cap-Pelé</b>	<b>Bernard Richard</b>	<b>M</b>	43, chemin Saint-André Road Cap-Pelé, NB E4N 1Z4	<b>Avocat (Lawyer)</b>	<b>L</b>	<b>6,464</b>	<b>E</b>	<b>inc./sort.</b>
18 Shediac-Cap-Pelé	Claudette Beland	F	17, rue Park Street Extension Saint John, NB E2K 3S5	Licensed Practical Nurse (Infirmière auxiliaire)	NDP/NPD	313		

\* Translation (in brackets) by OCEO

\* Traduction (entre parenthèses) par le BDGE

## Summary of Votes Received by Candidate Résumé des votes obtenus par candidat(e)

Electoral District Circonscription électorale	Name Nom	Sex Sexe	Address Adresse	Occupation * Profession *	Party Parti	Votes received Votes obtenus	Elected Élu(e)	Incumbent Sortant(e)
<b>19 Tantramar</b>	<b>Peter Mesheau</b>	<b>M</b>	14, place Tantramar Place Sackville, NB E4L 4M2	<b>Director of Marketing (Directeur de la commercialisation)</b>	<b>PC</b>	<b>2,922</b>	<b>E</b>	<b>inc./sort.</b>
19 Tantramar	Susan Purdy	F	341, rue King Street Sackville, NB E4L 3C3	Veterinarian (Vétérinaire)	L	1,569		
19 Tantramar	Geoff Martin	M	11, rue Weldon Street Sackville, NB E4L 4N3	University Teacher (Enseignant universitaire)	NDP/NPD	522		
<b>20 Dieppe-Memramcook</b>	<b>Cy (Richard) LeBlanc</b>	<b>M</b>	354, rue Amirault Street, Unit(é) 11 Dieppe, NB E1A 1G3	<b>MLA (Député)</b>	<b>PC</b>	<b>5,541</b>	<b>E</b>	<b>inc./sort.</b>
20 Dieppe-Memramcook	Elie J. Richard	M	875, rue Amirault Street Dieppe, NB E1A 1E1	Businessman (Homme d'affaires)	L	5,451		
20 Dieppe-Memramcook	Hélène Lapointe	F	191, avenue Université Avenue, Unit(é) 3 Moncton, NB E1C 5K4	Mise en page assistée par ordinateur (Desktop publishing)	NDP/NPD	786		
<b>21 Moncton East / Moncton-est</b>	<b>Bernard Lord</b>	<b>M</b>	131, rue Wiggins Street Fredericton, NB E3A 5N7	<b>Lawyer (Avocat)</b>	<b>PC</b>	<b>4,177</b>	<b>E</b>	<b>inc./sort.</b>
21 Moncton East / Moncton-est	Chris Collins	M	9, croissant Liberty Crescent Moncton, NB E1A 6H5	Sales Representative (Représentant des ventes)	L	3,113		
21 Moncton East / Moncton-est	Jean-Marie Nadeau	M	62, rue Henry Street Moncton, NB E1C 5B7	Assistant Executive Secretary (Secrétaire de direction adjoint)	NDP/NPD	724		
<b>22 Moncton South / Moncton-sud</b>	<b>Joan MacAlpine</b>	<b>F</b>	27, cour Bellrose Court Moncton, NB E1C 4Y1	<b>MLA (Député)</b>	<b>PC</b>	<b>3,143</b>	<b>E</b>	<b>inc./sort.</b>
22 Moncton South / Moncton-sud	Norman R Branch	M	139, promenade Shannon Drive Moncton, NB E1G 2G6	Realtor (Courtier immobilier)	L	2,710		
22 Moncton South / Moncton-sud	Stéphane Drysdale	M	103, rue Dufferin Street Moncton, NB E1C 1Y9	Small Business Owner (Propriétaire de petite entreprise)	NDP/NPD	437		
22 Moncton South / Moncton-sud	John Gallant	M	1630, rue Main Street, Unit(é) 15 Moncton, NB E1C 1G6	Retired (Retraité)	GREY	72		
22 Moncton South / Moncton-sud	Jean-Marc (Diggitt) Dugas	M	80, rue Wesley Street Moncton, NB E1C 4V8	Entrepreneur - Artiste (Entrepreneur - Artist)	IND	226		
23 Moncton North / Moncton-nord	René (Pepsi) Landry	M	223, avenue Edgett Avenue Moncton, NB E1C 7B6	Retired (Retraité)	PC	3,054		inc./sort.
<b>23 Moncton North / Moncton-nord</b>	<b>Mike Murphy</b>	<b>M</b>	54, terrace White Oak Terrace Moncton, NB E1G 2A7	<b>Lawyer (Avocat)</b>	<b>L</b>	<b>3,555</b>	<b>E</b>	
23 Moncton North / Moncton-nord	Nancy MacBain	F	50, avenue Lockhart Avenue Moncton, NB E1C 6R1	Human Service Counsellor Conseillère en services à la personne	NDP/NPD	543		
<b>24 Moncton Crescent / Moncton-Crescent</b>	<b>John Betts</b>	<b>M</b>	64, terrace Oakmoor Terrace Moncton, NB E1G 1T5	<b>MLA (Député)</b>	<b>PC</b>	<b>4,230</b>	<b>E</b>	<b>inc./sort.</b>

\* Translation (in brackets) by OCEO

June 9, 2003 NB General Election

\* Traduction (entre parenthèses) par le BDGE

25

Élection générale du N.-B. du 9 juin 2003

## Summary of Votes Received by Candidate Résumé des votes obtenus par candidat(e)

Electoral District Circonscription électorale	Name Nom	Sex Sexe	Address Adresse	Occupation * Profession *	Party Parti	Votes received Votes obtenus	Elected Élu(e)	Incumbent Sortant(e)
24 Moncton Crescent / Moncton-Crescent	Ray Goudreau	M	94, voie Bridlewood Way Moncton, NB E1G 2H7	Guidance Counsellor (Conseiller en orientation)	L	3,376		
24 Moncton Crescent / Moncton-Crescent	Richard Golding	M	18, promenade Baffin Drive Moncton, NB E1A 5P1	Communications Technician (Technicien en communications)	NDP/NPD	628		
<b>25 Petitcodiac</b>	<b>Wally Stiles</b>	<b>M</b>	27, cour Bellerose Court Moncton, NB E1C 4Y1	<b>Controller (Contrôleur)</b>	<b>PC</b>	<b>3,481</b>	<b>E</b>	<b>inc./sort.</b>
25 Petitcodiac	Bethany Dykstra	F	3118, Route 112 Hwy Second North River, NB E4J 2V7	Dairy Farm/B. of Ed (Ferme laitière/Bac. en Éducation)	L	1,849		
25 Petitcodiac	Tracy Trott	F	133, rue Church Street Sussex, NB E4E 1Z2	Web Developer (Développeur du Web)	NDP/NPD	298		
25 Petitcodiac	Dan Leaman	M	234, chemin Zack Road Lutes Mountain, NB E1G 2T6	Retired (Retraité)	GREY	120		
<b>26 Riverview</b>	<b>R. Bruce Fitch</b>	<b>M</b>	336, promenade Ridgeway Drive Riverview, NB E1B 2K9	<b>Financial Planner (Planificateur financier)</b>	<b>PC</b>	<b>3,794</b>	<b>E</b>	
26 Riverview	Ward White	M	23, boulevard Fairway Boulevard Riverview, NB E1B 1T1	Retired Educator (Éducateur retraité)	L	3,287		
26 Riverview	John Robert Falconer	M	122, boulevard Fairway Boulevard Riverview, NB E1B 1T3	Courier (Messager)	NDP/NPD	391		
<b>27 Albert</b>	<b>Wayne Steeves</b>	<b>M</b>	1029, Route 114 Hwy Lower Coverdale, NB E1J 1A1	<b>Businessman (Homme d'affaires)</b>	<b>PC</b>	<b>3,198</b>	<b>E</b>	<b>inc./sort.</b>
27 Albert	Clark Butland	M	3969, promenade Scenic Drive Alma, NB E4H 1E3	Revenue Auditor (Vérificateur des revenus)	L	2,311		
27 Albert	Pat Pearson	F	133, rue Church Street Sussex, NB E4E1Z2	Marketing Director (Directeur de la commercialisation)	NDP/NPD	457		
28 Kings East / Kings-est	Doug Cosman	M	9, avenue Foster Avenue Apohaqui, NB E5P 3M9	Businessman (Homme d'affaires)	PC	2,713		inc./sort.
<b>28 Kings East / Kings-est</b>	<b>LeRoy Armstrong</b>	<b>M</b>	2971, Route 121 Hwy Apohaqui, NB E5P 3W8	<b>Businessman (Homme d'affaires)</b>	<b>L</b>	<b>3,169</b>	<b>E</b>	
28 Kings East / Kings-est	George G. Horton	M	53, rue Winter Street Sussex, NB E4E 2J3	Businessman (Homme d'affaires)	NDP/NPD	996		
<b>29 Hampton-Belleisle</b>	<b>Bev Harrison</b>	<b>M</b>	52, chemin Centennial Road Hampton, NB E5N 6N2	<b>Retired Educator (Éducateur retraité)</b>	<b>PC</b>	<b>3,392</b>	<b>E</b>	<b>inc./sort.</b>
29 Hampton-Belleisle	Robert (Bob) Bates	M	1222, Route 850 Hwy Kiersteadville, NB E5T 3N7	Farmer/Business owner (Fermier/Propriétaire d'entreprise)	L	2,736		
29 Hampton-Belleisle	Pat Hanratty	M	357, chemin Darlings Island Road Nauwigewauk, NB E5N 6S5	Carpenter (Charpentier)	NDP/NPD	1,336		

\* Translation (in brackets) by OCEO

\* Traduction (entre parenthèses) par le BDGE

## Summary of Votes Received by Candidate Résumé des votes obtenus par candidat(e)

Electoral District Circonscription électorale	Name Nom	Sex Sexe	Address Adresse	Occupation * Profession *	Party Parti	Votes received Votes obtenus	Elected Élu(e)	Incumbent Sortant(e)
29 Hampton-Belleisle	John Hughes	M	1743, Route 850 Hwy Kiersteadville, NB E5T 3K7	Mechanical Engineer (Ingénieur mécanicien)	GREY	208		
<b>30 Kennebecasis</b>	<b>Brenda Fowle</b>	<b>F</b>	35, cour Maple Grove Court Quispamsis, NB E2E 3S2	<b>Homemaker (Travailleuse au foyer)</b>	<b>PC</b>	<b>3,265</b>	<b>E</b>	<b>inc./sort.</b>
30 Kennebecasis	Murray Driscoll	M	272, chemin Model Farm Road Quispamsis, NB E2G 1M6	Educator (Éducateur)	L	3,247		
30 Kennebecasis	Kenneth W. Wilcox	M	8, promenade Hillhurst Drive Quispamsis, NB E2E 1C7	Housekeeping Supervisor (Superviseur du personnel d'entretien ménager)	NDP/NPD	970		
31 Saint John-Fundy	Rodney Weston	M	286, rue Main Street St. Martins, NB E5R 1C2	MLA (Député)	PC	2,271		inc./sort.
<b>31 Saint John-Fundy</b>	<b>Stuart Jamieson</b>	<b>M</b>	1191, Route 825 Hwy Gardner Creek, NB E2S 2A8	<b>Carpenter (Charpentier)</b>	<b>L</b>	<b>2,698</b>	<b>E</b>	
31 Saint John-Fundy	Liam Freill	M	217, rue Newman Street Saint John, NB E2K 1M7	Labourer (Ouvrier)	NDP/NPD	517		
31 Saint John-Fundy	Marjorie MacMurray	F	10, chemin Baxter Road Saint John, NB E2H 2V5	Social Work (Travail social)	GREY	172		
<b>32 Saint John-Kings</b>	<b>Margaret-Ann Blaney</b>	<b>F</b>	14, promenade Eydie Drive Rothesay, NB E2E 4Z2	<b>Small Business Owner (Propriétaire de petite entreprise)</b>	<b>PC</b>	<b>3,135</b>	<b>E</b>	<b>inc./sort.</b>
32 Saint John-Kings	Tom Young	M	40, chemin Forest Road Rothesay, NB E2H 1B5	Councillor (Conseiller)	L	2,456		
32 Saint John-Kings	Jeff Joseph Thibodeau	M	30, chemin Marr Road, Unit(é) 1 Rothesay, NB E2E 3K9	Sales Agent (Agent des ventes)	NDP/NPD	791		
32 Saint John-Kings	Mark LeBlanc	M	4, avenue Ford Avenue Saint John, NB E2H 2B4	Residential Account Rep (Agent de comptes résidentiels)	GREY	145		
33 Saint John Champlain	Mel Vincent Jr.	M	1990, chemin Rothesay Road Rothesay, NB E2H 2J8	Business Owner (Propriétaire d'entreprise)	PC	1,501		
<b>33 Saint John Champlain</b>	<b>Roly MacIntyre</b>	<b>M</b>	80, cour Robar Court Saint John, NB E2J 3J4	<b>Executive Director (Directeur en chef)</b>	<b>L</b>	<b>2,160</b>	<b>E</b>	
33 Saint John Champlain	Ralph Thomas	M	301, voie Heather Way Bldg-2, Unit(é) 604 Saint John, NB E2J 3R8	Operations Manager, Access Center (Chef d'exploitation, Centre d'accès)	NDP/NPD	1,507		
33 Saint John Champlain	Bill Richard Reid	M	411, rue Ellerdale Street, Unit(é) 206 Saint John, NB E2J 4B4	Retired (Retraité)	GREY	223		
34 Saint John Harbour	Dennis Boyle	M	477, rue Demont Street Saint John, NB E2M 1R5	Lawyer (Avocat)	PC	1,286		
34 Saint John Harbour	Anne-Marie Mullin	F	186, rue Germain Street Saint John, NB E2L2G4	Business Owner (Propriétaire d'entreprise)	L	1,231		

\* Translation (in brackets) by OCEO

\* Traduction (entre parenthèses) par le BDGE

## Summary of Votes Received by Candidate Résumé des votes obtenus par candidat(e)

Electoral District Circonscription électorale	Name Nom	Sex Sexe	Address Adresse	Occupation * Profession *	Party Parti	Votes received Votes obtenus	Elected Élu(e)	Incumbent Sortant(e)
<b>34 Saint John Harbour</b>	<b>Elizabeth Jane Weir</b>	<b>F</b>	11, place Pagan Place Saint John, NB E2L 1T8	<b>MLA (Député)</b>	<b>NDP/NPD</b>	<b>1,929</b>	<b>E</b>	<b>inc./sort.</b>
<b>35 Saint John Portland</b>	<b>Trevor Arthur Holder</b>	<b>M</b>	26, avenue Lentook Avenue Saint John, NB E2K 5M7	<b>Financial Planner (Planificateur financier)</b>	<b>PC</b>	<b>2,476</b>	<b>E</b>	<b>inc./sort.</b>
35 Saint John Portland	Colleen Knudson	F	977, promenade Kennebecasis Drive Saint John, NB E2K 5A6	Nurse (Infirmière)	L	2,307		
35 Saint John Portland	Mary Arseneau	F	11, rue Orange Street Saint John, NB E2L 1L9	Human Resources (Ressources humaines)	NDP/NPD	1,191		
36 Saint John Lancaster	Norm McFarlane	M	398, croissant Elmore Crescent Saint John, NB E2M 3C1	Retired (Retraité)	PC	2,633		inc./sort.
<b>36 Saint John Lancaster</b>	<b>Abel LeBlanc</b>	<b>M</b>	188, croissant Valleyview Crescent Saint John, NB E2M 4L3	<b>Retired (Retraité)</b>	<b>L</b>	<b>2,942</b>	<b>E</b>	
36 Saint John Lancaster	Walter Lee	M	389, rue Mansfield Street Saint John, NB E2M 2Z9	Coordinator (Coordinateur)	NDP/NPD	1,365		
36 Saint John Lancaster	Jim Webb	M	63, avenue Pine Avenue Saint John, NB E2M 6J7	Retired (Retraité)	GREY	170		
<b>37 Grand Bay-Westfield</b>	<b>Milt Sherwood</b>	<b>M</b>	117, chemin Nerepis Road Grand Bay-Westfield, NB E5K 2Z2	<b>Unemployed (Chômeur)</b>	<b>PC</b>	<b>2,209</b>	<b>E</b>	<b>inc./sort.</b>
37 Grand Bay-Westfield	Kevin Quinn	M	100, chemin Brandy Point Road Grand Bay-Westfield, NB E5K 2W6	Marine Consultant (Consultant maritime)	L	1,991		
37 Grand Bay-Westfield	Percy Ward	M	319, rue Clifton Street Saint John, NB E2M 2J5	Nursing Orderly (Préposé aux soins infirmiers)	NDP/NPD	556		
37 Grand Bay-Westfield	Ben Perry	M	36, chemin Birchmount Road Saint John, NB E2M 6L2	Retired (Retraité)	GREY	193		
37 Grand Bay-Westfield	Colby Fraser	M	23, cour Ingleside Court Grand Bay-Westfield, NB E5K 2A1	Electrician (Électricien)	IND	189		
38 Charlotte	Sharon E. Tucker	F	149, rue Main Street St. George, NB E5C 3J8	Nurse (Infirmière)	PC	1,573		
<b>38 Charlotte</b>	<b>Rick Doucet</b>	<b>M</b>	28, chemin Mount Pleasant Road St. George, NB E5C 3K4	<b>Businessman (Homme d'affaires)</b>	<b>L</b>	<b>2,777</b>	<b>E</b>	
38 Charlotte	Patty Hooper	F	23, chemin Lighthouse Road Beaver Harbour, NB E5H 1P1	Homemaker (Travailleuse au foyer)	NDP/NPD	1,149		
38 Charlotte	Harold T. (Smitty) Smith	M	5255, Route 1 Hwy Pennfield, NB E5H 2C5	Businessman (Homme d'affaires)	GREY	118		
39 Fundy Isles / Îles-de-Fundy	Burton (Sonny) Flynn	M	2292, Route 774 Hwy Wilsons Beach, NB E5E 1L4	Fisherman (Pêcheur)	PC	1,124		

\* Translation (in brackets) by OCEO

\* Traduction (entre parenthèses) par le BDGE

## Summary of Votes Received by Candidate Résumé des votes obtenus par candidat(e)

Electoral District Circonscription électorale	Name Nom	Sex Sexe	Address Adresse	Occupation * Profession *	Party Parti	Votes received Votes obtenus	Elected Élu(e)	Incumbent Sortant(e)
<b>39 Fundy Isles / Îles-de-Fundy</b>	<b>Eric Allaby</b>	<b>M</b>	69, chemin Shore Road Grand Manan, NB E5G 3E5	<b>MLA (Député)</b>	<b>L</b>	<b>1,359</b>	<b>E</b>	<b>inc./sort.</b>
39 Fundy Isles / Îles-de-Fundy	Dick Grant	M	824, rue George Street Fredericton, NB E3B 1K7	Retired (Retraité)	NDP/NPD	94		
<b>40 Western Charlotte / Charlotte-ouest</b>	<b>Tony Huntjens</b>	<b>M</b>	9, rue Brook Street St. Stephen, NB E3L 2V7	<b>Retired Teacher (Enseignant retraité)</b>	<b>PC</b>	<b>2,854</b>	<b>E</b>	<b>inc./sort.</b>
40 Western Charlotte / Charlotte-ouest	Madeleine Drummie	F	366, chemin Hills Point Road Oak Bay, NB E3L4R5	Retired Public Servant (Fonctionnaire retraité)	L	2,662		
40 Western Charlotte / Charlotte-ouest	Andrew Graham	M	22, rue Water Street St. Andrews, NB E5B 1A2	Woodworker (Travailleur du bois)	NDP/NPD	554		
<b>41 Oromocto-Gagetown</b>	<b>Jody Carr</b>	<b>M</b>	6, Route 102 Hwy Burton, NB E2V 2Y7	<b>MLA (Député)</b>	<b>PC</b>	<b>4,314</b>	<b>E</b>	<b>inc./sort.</b>
41 Oromocto-Gagetown	Maurice Harquail	M	58, rue Front Street Gagetown, NB E5M 1A1	Self Employed (Travailleur indépendant)	L	2,140		
41 Oromocto-Gagetown	Terry Hovey	M	756, cour Gregg Court Fredericton, NB E3B 2H5	Mechanic (Mécanicien)	NDP/NPD	392		
41 Oromocto-Gagetown	James A. Lee	M	3602, Route 710 Hwy Henderson Settlement, NB E5T 4J2	Retired (Retraité)	GREY	129		
42 Grand Lake	David Jordan	M	5, allée Jordan Lane Albrights Corner, NB E4B 1E1	MLA (Député)	PC	2,058		inc./sort.
<b>42 Grand Lake</b>	<b>Eugene McGinley</b>	<b>M</b>	350, chemin MacLean Road Cumberland Bay, NB E4A 3K4	<b>Lawyer (Avocat)</b>	<b>L</b>	<b>4,376</b>	<b>E</b>	
42 Grand Lake	David Babineau	M	324, City Line Saint John, NB E2M 1L9	Student (Étudiant)	NDP/NPD	614		
43 Fredericton North / Fredericton-nord	Peter Forbes	M	831, rue Barker Street Fredericton, NB E3A 3K2	Lawyer (Avocat)	PC	3,211		inc./sort.
<b>43 Fredericton North / Fredericton-nord</b>	<b>Thomas J. Burke</b>	<b>M</b>	124, promenade Gorham Drive Fredericton, NB E3A 2A7	<b>Lawyer (Avocat)</b>	<b>L</b>	<b>4,163</b>	<b>E</b>	
43 Fredericton North / Fredericton-nord	Dennis Atchison	M	398, rue Sewell Street Fredericton, NB E3A 5G6	Self Employed (Travailleur indépendant)	NDP/NPD	1,418		
44 Fredericton-Fort Nashwaak	Eric D. MacKenzie	M	40, cour Ascot Court Fredericton, NB E3B 6C4	Retired Teacher (Enseignant retraité)	PC	2,364		inc./sort.
<b>44 Fredericton-Fort Nashwaak</b>	<b>Kelly Lamrock</b>	<b>M</b>	384, rue MacPherson Street Fredericton, NB E3A 5H5	<b>Educator (Éducateur)</b>	<b>L</b>	<b>2,925</b>	<b>E</b>	
44 Fredericton-Fort Nashwaak	Penny Ericson	F	4, allée Wayne Lane Fredericton, NB E3B 9S6	Nurse (Infirmière)	NDP/NPD	1,531		

\* Translation (in brackets) by OCEO

\* Traduction (entre parenthèses) par le BDGE

## Summary of Votes Received by Candidate Résumé des votes obtenus par candidat(e)

Electoral District Circonscription électorale	Name Nom	Sex Sexe	Address Adresse	Occupation * Profession *	Party Parti	Votes received Votes obtenus	Elected Élu(e)	Incumbent Sortant(e)
<b>45 Fredericton South / Fredericton-sud</b>	<b>Brad Green</b>	<b>M</b>	158, rue Brunswick Street Fredericton, NB E3B 6B8	<b>Public Servant (Fonctionnaire)</b>	<b>PC</b>	<b>3,309</b>	<b>E</b>	<b>inc./sort.</b>
45 Fredericton South / Fredericton-sud	Misty Dawn McLaughlin	F	669, rue Scully Street Fredericton, NB E3B 1V3	Self Employed (Travailleuse indépendante)	L	2,797		
45 Fredericton South / Fredericton-sud	Nan Luke	F	196, chemin Sisson Settlement Road Keswick Ridge, NB E6L 1Y1	Retired (Retraité)	NDP/NPD	1,832		
<b>46 New Maryland</b>	<b>Keith Ashfield</b>	<b>M</b>	2527, Route 102 Hwy Lincoln, NB E3B 7E6	<b>Businessman (Homme d'affaires)</b>	<b>PC</b>	<b>3,719</b>	<b>E</b>	<b>inc./sort.</b>
46 New Maryland	Joan Kingston	F	108, promenade MacIntosh Drive New Maryland, NB E3C 1B7	Nurse (Infirmière)	L	3,502		
46 New Maryland	Kay Nandlall	F	185, promenade Phillips Drive New Maryland, NB E3C 1G2	Director of International Students, UNB (Directrice des étudiants étrangers, UNB)	NDP/NPD	923		
47 York	R. Donald (Don) Kinney	M	152, chemin Yoho Lake Road Yoho, NB E6K 3B7	Insurance Broker (Courtier d'assurance)	PC	3,278		inc./sort.
<b>47 York</b>	<b>Scott Targett</b>	<b>M</b>	54, chemin Jerry Chessie Road Yoho, NB E6K 3B2	<b>Businessman (Homme d'affaires)</b>	<b>L</b>	<b>3,783</b>	<b>E</b>	
47 York	Gary Hughes	M	623, promenade Deerwood Drive Hanwell, NB E3E 1A8	Psychologist (Psychologue)	NDP/NPD	618		
<b>48 Mactaquac</b>	<b>Kirk MacDonald</b>	<b>M</b>	26, rue Bridge Street Stanley, NB E6B 1B2	<b>Businessman (Homme d'affaires)</b>	<b>PC</b>	<b>3,337</b>	<b>E</b>	<b>inc./sort.</b>
48 Mactaquac	Ray Dillon	M	1132, Route 616 Hwy Keswick Ridge, NB E6L 2N9	Writer (Écrivain)	L	3,236		
48 Mactaquac	Phillip Morgan	M	9, avenue Citation Avenue McLeod Hill, NB E3A 5X8	Hospital (Hôpital)	NDP/NPD	817		
<b>49 Woodstock</b>	<b>David Alward</b>	<b>M</b>	10796, Route 2 Hwy Riceville, NB E7N 2Z2	<b>MLA (Député)</b>	<b>PC</b>	<b>4,605</b>	<b>E</b>	<b>inc./sort.</b>
49 Woodstock	Lorne Drake	M	11, allée Sandy Beach Lane Fosterville, NB E6H 1X6	Business Systems Consultant (Consultant en systèmes des affaires)	L	2,400		
49 Woodstock	Nancy Reid	F	60, promenade Berkley Drive New Maryland, NB E3C 1C4	Self Employed (Travailleuse indépendante)	NDP/NPD	286		
<b>50 Carleton</b>	<b>Dale Graham</b>	<b>M</b>	95, chemin Gregg Settlement Road Centreville, NB E7K 2N6	<b>MLA (Député)</b>	<b>PC</b>	<b>4,190</b>	<b>E</b>	<b>inc./sort.</b>
50 Carleton	Grant Robinson	M	16, rue Buchanan Street Centreville, NB E7K 3A8	Teacher (Enseignant)	L	2,287		
50 Carleton	Betty Brown	F	832, chemin Back Greenfield Road Summerfield, NB E7K 2L2	Farmer (Fermière)	NDP/NPD	442		

\* Translation (in brackets) by OCEO

\* Traduction (entre parenthèses) par le BDGE

## Summary of Votes Received by Candidate Résumé des votes obtenus par candidat(e)

Electoral District Circonscription électorale	Name Nom	Sex Sexe	Address Adresse	Occupation * Profession *	Party Parti	Votes received Votes obtenus	Elected Élu(e)	Incumbent Sortant(e)
51 Victoria-Tobique	Dennis Campbell	M	199, chemin Pearl Road Tilley, NB E7H 3K7	Agricultural Technician (Technicien en agriculture)	PC	2,001		
<b>51 Victoria-Tobique</b>	<b>Dr. Larry Kennedy</b>	<b>M</b>	43, promenade Hillcrest Drive Perth-Andover, NB E7H 2G7	<b>Medical Doctor (Médecin)</b>	<b>L</b>	<b>3,386</b>	<b>E</b>	<b>inc./sort.</b>
51 Victoria-Tobique	Dr. Harvey Bass	M	595, chemin California Settlement Road California Settlement, NB E3Z 1V9	Optometrist (Optométriste)	NDP/NPD	502		
52 Grand Falls Region / Région de Grand-Sault	Jean-Guy Laforest	M	6, chemin Desjardins Road DSL de St-André, NB E3Y 3A2	Homme d'affaire retraité (Retired Businessman)	PC	2,536		inc./sort.
<b>52 Grand Falls Region / Région de Grand-Sault</b>	<b>Ronald Ouellette</b>	<b>M</b>	304, rue Portage Street Grand-Sault/Grand Falls, NB E3Z 1M6	<b>Enseignant à la retraite (Retired Teacher)</b>	<b>L</b>	<b>4,385</b>	<b>E</b>	
52 Grand Falls Region / Région de Grand-Sault	Pierre Cyr	M	132, rue Court Street Grand-Sault/Grand Falls, NB E3Z 3G1	L.P.N. (Infirmier auxiliaire)	NDP/NPD	192		
<b>53 Madawaska-la-Vallée</b>	<b>Percy Mockler</b>	<b>M</b>	82, rue Ste-Marie Street Saint-Léonard, NB E7C 2A5	<b>Homme d'affaires (Businessman)</b>	<b>PC</b>	<b>3,858</b>	<b>E</b>	<b>inc./sort.</b>
53 Madawaska-la-Vallée	Claude Joseph Malenfant	M	29, rue Cyr Street Saint-Léonard, NB E7C 1X9	Cuisinier (Cook)	L	1,848		
53 Madawaska-la-Vallée	Mario Fortunato	M	604, chemin Broad Road Fredericton, NB E3A 2L8	President, IWA Canada Local 306 (Président, Local 306, IWA Canada)	NDP/NPD	201		
<b>54 Edmundston</b>	<b>Madeleine (Mado) Dubé</b>	<b>F</b>	279, chemin Olivier Boucher Road Edmundston, NB E3V 4L9	<b>Travailleuse Sociale (Social Worker)</b>	<b>PC</b>	<b>3,917</b>	<b>E</b>	<b>inc./sort.</b>
54 Edmundston	Margot Albert	F	64, avenue Fraser Avenue Edmundston, NB E3V 2B5	Agente de probation II (Probation Officer II)	L	1,841		
54 Edmundston	Blair McInnis	M	74, chemin Lorette Road Dieppe, NB E1A 2E9	Canadian National (CN) (Canadien National (CN))	NDP/NPD	110		
<b>55 Madawaska-les-Lacs</b>	<b>Jeannot Volpé</b>	<b>M</b>	1157, chemin Saint Michel Road Saint-Jacques, NB E7B 2H4	<b>Agriculteur (Farmer)</b>	<b>PC</b>	<b>3,965</b>	<b>E</b>	<b>inc./sort.</b>
55 Madawaska-les-Lacs	Louis LaBrie	M	611, rue Principale Street Clair, NB E7A 2H1	Commerçant (Merchant)	L	2,391		
55 Madawaska-les-Lacs	Jason Carney	M	3-56, rue Spurr Street Moncton, NB E1C 2V3	Literacy Project Co-ordinator (Coordinateur de projet d'alphabétisation)	NDP/NPD	187		

\* Translation (in brackets) by OCEO

\* Traduction (entre parenthèses) par le BDGE

## Recapitulation / Récapitulation

Electoral District Circonscription électorale	Number of Electors * Nombre d'électeurs *						Number of Votes for Each Candidate Nombre de votes pour chaque candidat(e)					Summary Sommaire			
	Preliminary List / Liste préliminaire	Added at revision / Ajoutés pendant la révision	Deleted at revision / Enlevés pendant la révision	Official List / Liste officielle	Sworn in at polls / Assementés aux bureaux de scrutin	Net Total / Total net	PC	L	NDP/NPD	GREY	IND	Total Votes for All Candidates / Total des voix exprimées pour tout(e)s les candidat(e)s	Ballots Rejected / Bulletins de vote rejetés	Votes Cast / Voix exprimées	% voted * / % ayant voté *
1 Restigouche West / Restigouche-ouest	8,013	56	50	8,019	139	8,158	2,523	4,008	257		6,788	139	6,927	84.91%	
2 Campbellton	9,038	84	78	9,044	305	9,349	2,771	3,979	294		7,044	71	7,115	76.10%	
3 Dalhousie-Restigouche East / Dalhousie-Restigouche-est	8,950	117	0	9,067	152	9,219	3,088	3,445	645		7,178	86	7,264	78.79%	
4 Nigadoo-Chaleur	10,343	49	4	10,388	151	10,539	3,529	3,887	380		7,796	86	7,882	74.79%	
5 Bathurst	10,027	48	156	9,919	315	10,234	3,252	3,348	304		6,904	57	6,961	68.02%	
6 Nepisiguit	9,771	34	156	9,649	215	9,864	2,200	3,498	894		6,592	66	6,658	67.50%	
7 Caraquet	9,361	49	13	9,397	120	9,517	3,550	3,649	457		7,656	153	7,809	82.05%	
8 Lamèque-Shippagan-Miscou	9,673	79	114	9,638	251	9,889	4,788	2,846	335		7,969	212	8,181	82.73%	
9 Centre-Péninsule	7,813	29	44	7,798	181	7,979	3,045	3,097	396		6,538	121	6,659	83.46%	
10 Tracadie-Sheila	9,771	84	136	9,719	271	9,990	4,583	2,894	661		8,138	178	8,316	83.24%	
11 Miramichi Bay / Baie-de-Miramichi	8,885	41	59	8,867	183	9,050	3,050	3,227	729		7,006	90	7,096	78.41%	
12 Miramichi-Bay du Vin / Miramichi-Baie-du-Vin	10,026	52	71	10,007	212	10,219	3,917	3,464	490		7,871	76	7,947	77.77%	
13 Miramichi Centre / Miramichi-Centre	9,960	155	222	9,893	297	10,190	3,149	3,763	663		7,575	48	7,623	74.81%	
14 Southwest Miramichi / Miramichi-sud-ouest	8,454	17	32	8,439	66	8,505	2,823	3,395	332		6,550	66	6,616	77.79%	
15 Rogersville-Kouchibouguac	7,825	52	114	7,763	240	8,003	3,289	2,968	404		6,661	96	6,757	84.43%	
16 Kent	8,145	64	63	8,146	0	8,146	1,905	3,615	958		6,478	83	6,561	80.54%	
17 Kent South / Kent-sud	12,037	343	2	12,378	0	12,378	4,933	4,065	671		9,669	108	9,777	78.99%	
18 Shediac-Cap-Pelé	12,534	190	266	12,458	381	12,839	3,063	6,464	313		9,840	70	9,910	77.19%	
19 Tantramar	7,499	11	11	7,499	103	7,602	2,922	1,569	522		5,013	30	5,043	66.34%	
20 Dieppe-Memramcook	16,655	209	579	16,285	433	16,718	5,541	5,451	786		11,778	93	11,871	71.01%	
21 Moncton East / Moncton-est	13,176	155	11	13,320	457	13,777	4,177	3,113	724		8,014	42	8,056	58.47%	
22 Moncton South / Moncton-sud	11,536	121	200	11,457	390	11,847	3,143	2,710	437	72	6,588	41	6,629	55.96%	
23 Moncton North / Moncton-nord	12,196	81	76	12,201	344	12,545	3,054	3,555	543		7,152	44	7,196	57.36%	
24 Moncton Crescent / Moncton-Crescent	13,780	80	7	13,853	407	14,260	4,230	3,376	628		8,234	43	8,277	58.04%	
25 Petitcodiac	8,955	42	90	8,907	173	9,080	3,481	1,849	298	120	5,748	17	5,765	63.49%	
26 Riverview	11,672	72	49	11,695	202	11,897	3,794	3,287	391		7,472	35	7,507	63.10%	
27 Albert	8,843	12	107	8,748	123	8,871	3,198	2,311	457		5,966	45	6,011	67.76%	
28 Kings East / Kings-est	9,809	51	128	9,732	150	9,882	2,713	3,169	996		6,878	37	6,915	69.98%	
29 Hampton-Belleisle	11,034	45	72	11,007	181	11,188	3,392	2,736	1,336	208	7,672	33	7,705	68.87%	
30 Kennebecasis	12,470	46	99	12,417	180	12,597	3,265	3,247	970		7,482	51	7,533	59.80%	

## Recapitulation / Récapitulation

Electoral District Circonscription électorale	Number of Electors * Nombre d'électeurs *						Number of Votes for Each Candidate Nombre de votes pour chaque candidat(e)					Summary Sommaire			
	Preliminary List / Liste préliminaire	Added at revision / Ajoutés pendant la révision	Deleted at revision / Enlevés pendant la révision	Official List / Liste officielle	Sworn in at polls / Assementés aux bureaux de scrutin	Net Total / Total net	PC	L	NDP/NPD	GREY	IND	Total Votes for All Candidates / Total des voix exprimées pour tout(e)s les candidat(e)s	Ballots Rejected / Bulletins de vote rejetés	Votes Cast / Voix exprimées	% voted * / % ayant voté *
31 Saint John-Fundy	9,127	47	26	9,148	92	9,240	2,271	2,698	517	172	5,658	25	5,683	61.50%	
32 Saint John-Kings	10,800	67	126	10,741	224	10,965	3,135	2,456	791	145	6,527	31	6,558	59.81%	
33 Saint John Champlain	9,985	20	181	9,824	179	10,003	1,501	2,160	1,507	223	5,391	26	5,417	54.15%	
34 Saint John Harbour	9,192	234	169	9,257	511	9,768	1,286	1,231	1,929		4,446	41	4,487	45.94%	
35 Saint John Portland	10,331	91	141	10,281	208	10,489	2,476	2,307	1,191		5,974	31	6,005	57.25%	
36 Saint John Lancaster	10,312	97	105	10,304	220	10,524	2,633	2,942	1,365	170	7,110	25	7,135	67.80%	
37 Grand Bay-Westfield	8,339	25	0	8,364	89	8,453	2,209	1,991	556	193	5,138	14	5,152	60.95%	
38 Charlotte	7,755	90	80	7,765	164	7,929	1,573	2,777	1,149	118	5,617	31	5,648	71.23%	
39 Fundy Isles / Îles-de-Fundy	3,408	629	13	4,024	33	4,057	1,124	1,359	94		2,577	12	2,589	63.82%	
40 Western Charlotte / Charlotte-ouest	9,206	53	92	9,167	0	9,167	2,854	2,662	554		6,070	36	6,106	66.61%	
41 Oromocto-Gagetown	11,781	32	158	11,655	136	11,791	4,314	2,140	392	129	6,975	25	7,000	59.37%	
42 Grand Lake	9,150	115	154	9,111	229	9,340	2,058	4,376	614		7,048	55	7,103	76.05%	
43 Fredericton North / Fredericton-nord	13,360	443	11	13,792	304	14,096	3,211	4,163	1,418		8,792	46	8,838	62.70%	
44 Fredericton-Fort Nashwaak	10,494	64	7	10,551	366	10,917	2,364	2,925	1,531		6,820	28	6,848	62.73%	
45 Fredericton South / Fredericton-sud	12,862	194	108	12,948	796	13,744	3,309	2,797	1,832		7,938	60	7,998	58.19%	
46 New Maryland	11,753	59	54	11,758	165	11,923	3,719	3,502	923		8,144	40	8,184	68.64%	
47 York	10,480	18	80	10,418	183	10,601	3,278	3,783	618		7,679	31	7,710	72.73%	
48 Mactaquac	10,782	145	146	10,781	190	10,971	3,337	3,236	817		7,390	52	7,442	67.83%	
49 Woodstock	10,827	76	197	10,706	200	10,906	4,605	2,400	286		7,291	22	7,313	67.05%	
50 Carleton	10,193	33	107	10,119	139	10,258	4,190	2,287	442		6,919	22	6,941	67.66%	
51 Victoria-Tobique	8,176	53	58	8,171	144	8,315	2,001	3,386	502		5,889	23	5,912	71.10%	
52 Grand Falls Region / Région de Grand-Sault	8,924	74	16	8,982	145	9,127	2,536	4,385	192		7,113	92	7,205	78.94%	
53 Madawaska-la-Vallée	8,154	0	0	8,154	144	8,298	3,858	1,848	201		5,907	198	6,105	73.57%	
54 Edmundston	8,573	141	87	8,627	169	8,796	3,917	1,841	110		5,868	137	6,005	68.27%	
55 Madawaska-les-Lacs	8,934	26	80	8,880	190	9,070	3,965	2,391	187		6,543	163	6,706	73.94%	
<b>TOTALS / TOTAUX</b>	<b>551,149</b>	<b>5,294</b>	<b>5,205</b>	<b>551,238</b>	<b>11,842</b>	<b>563,080</b>	<b>174,092</b>	<b>170,028</b>	<b>36,989</b>	<b>1,550</b>	<b>415</b>	<b>383,074</b>	<b>3,583</b>	<b>386,657</b>	<b>68.67%</b>

\* See explanatory notes on pages 35 and 36 about the number of electors on the voters' list and voter turnout.

\* Voir les notes explicatives aux pages 35 et 36 par rapport au nombre d'électeurs sur la liste électorale et le taux de participation.

## Occupation of Elected Candidates - 2003 Profession des candidat(e)s élu(e)s - 2003

Occupation Category Catégorie de profession	Number Nombre	
Medicine / Médecine	1	
Education / Éducation	3	
Law / Droit	5	
Retired / Retraité	6	
Politics / Politique	12	
Business / Affaires	14	
Other / Autre	14	
Carpenter / Charpentier	1	
Farmer / Agriculteur	1	
Financial Planner / Planificateur de finances	2	
Homemaker / Femme d'intérieur	1	
Management / Gestion	5	
Police Officer / Agent de police	1	
Public Servant / Fonctionnaire	1	
Social Worker / Travailleuse Sociale	1	
Unemployed / Chomeur	1	
<b>TOTAL:</b>	<b>55</b>	<b>14</b>

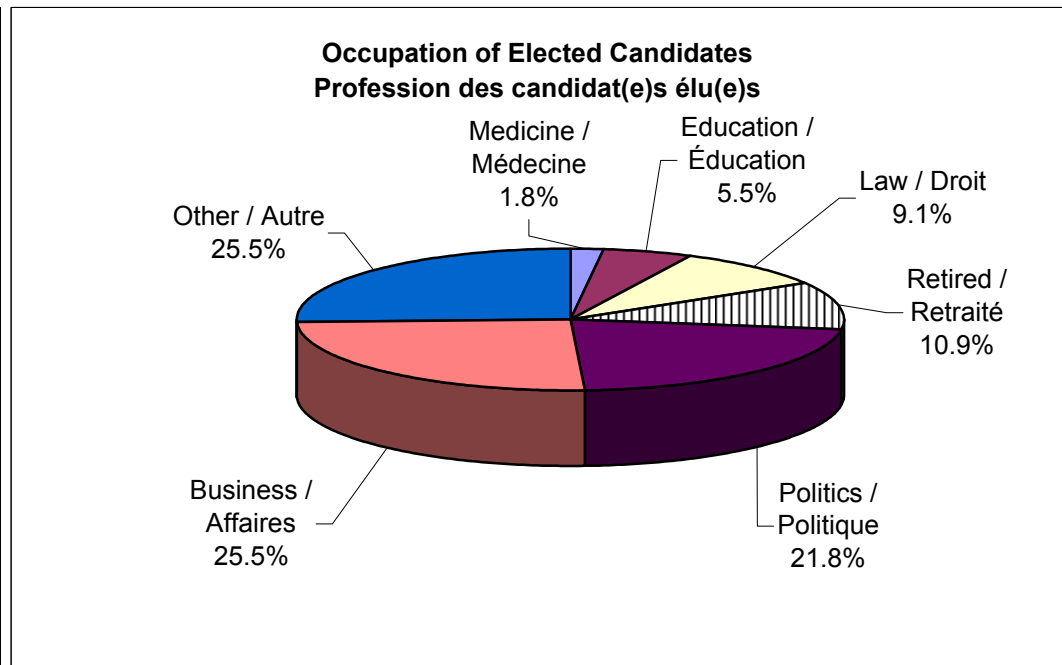

## **Changes in the Enumeration Process and Voters' Lists**

**Changes in the Enumeration Process and Voters' Lists:** The enumeration process used in the 2003 election was different from that of previous elections, in that enumerators started out with voter information in our database from the 1999 provincial election and the 2001 municipal elections. In door-to-door enumeration visits enumerators were only required to confirm or correct existing voter information, and to add any new households for which we had no previous information.

Because we were starting out with existing elector data, and because we had decided only to take voters off the list where enumerators were able to confirm definitely that voters previously listed at an address were no longer there, we knew that the voters' lists would include more voters than are actually in the province, though we had no way of knowing in advance how many more. However, at the end of the enumeration process the preliminary lists showed 551,149 voters province-wide, or 25,684 more than were on the final lists for the 1999 election (the information we started with).

Census data (see page 37) show that the province's total population barely changed between the last two elections, being down by 17 people from July 1, 1999 to July 1, 2003. We can reasonably assume that the actual number of eligible voters also did not change significantly between 1999 and 2003, and that the 25,684 voter difference between the 1999 final lists and the 2003 enumeration lists (about 5%) is essentially the number of duplicate voters resulting from the changed enumeration process. Another 11,842 voters were added at the polls in 2003: these people were obviously not on the list twice before polling day, but again, as the population of the province has barely changed since the 1999 election it is most likely that most of those people are now

## **Changements au processus de recensement et aux listes électorales**

**Changements au processus de recensement et aux listes électorales :** Le processus de recensement pour les élections de 2003 était différent de celui des élections précédentes. Les recenseurs avaient accès à l'information sur les électeurs dans notre base de données établie à la suite des élections provinciales de 1999 et des élections municipales de 2001. Au cours du recensement effectué de porte en porte, les recenseurs devaient confirmer ou corriger l'information sur les électeurs et ajouter les nouveaux ménages pour lesquels nous ne possédions pas de renseignements.

Le processus a été entamé en utilisant les données sur les électeurs disponibles. Nous avons décidé de supprimer des listes les électeurs dont les recenseurs pouvaient confirmer qu'ils ne résidaient plus à l'adresse. Nous savions que les listes électorales contiendraient un plus grand nombre d'électeurs que le nombre réel dans la province, mais nous ne pouvions pas dire à l'avance combien. À la fin du processus de recensement, 551 149 électeurs étaient inscrits sur les listes préliminaires, soit 25 684 personnes de plus que sur les listes finales pour les élections de 1999 (l'information que nous possédions au départ).

D'après les données du recensement du Canada (voir la page 37), la population totale de la province a très peu changé entre les deux dernières élections, soit une diminution de 17 personnes du 1<sup>er</sup> juillet 1999 au 1<sup>er</sup> juillet 2003. Nous pouvons donc supposer raisonnablement que le nombre d'électeurs n'a pas beaucoup changé entre 1999 et 2003, et que la différence de 25 684 électeurs entre les listes électorales finales de 1999 et celles des recenseurs de 2003 (environ 5 %) représente essentiellement le nombre d'électeurs inscrits deux fois en raison du nouveau processus de recensement. 11 842 électeurs ont été ajoutés aux bureaux de scrutin en 2003. Ces derniers n'étaient évidemment pas sur la liste deux fois avant le jour du scrutin, donc ici encore, puisque la population de la province a peu changé depuis l'élection de

on the list twice, in different polling divisions. Thus we believe that most (not all) of the 37,615 voter difference between the final 1999 list and the final 2003 list are duplicate entries.

**Voter Turnout:** The major effect of duplicates on the voters' lists is to make the voter turnout percentage look artificially low. Using the final numbers on the 2003 lists, the voter turnout was 68.67%, a fairly significant drop from the 75.59% turnout in 1999. However, if the 37,615 voters that we believe are duplicates are removed from the number of eligible voters, the turnout for 2003 (386,657 voters, down from 397,179 in 1999), is a more respectable 73.58% - a two percent drop rather than a seven percent one.

**Census-based Calculations:** Another way to determine voter turnout is to simply use population data. Statisticians have calculated that the eligible voting population (residents of Canada who are citizens and over 18 years of age) is 70% of the total population. This would give New Brunswick a 2003 voting population of 525,416, and a voter turnout of 73.59%.

1999, il est tout probable que la plupart paraissent actuellement sur la liste deux fois se trouvent dans de différentes sections de vote. Nous croyons donc que la plus grande partie de la différence entre les listes finales de 1999 et de 2003 (mais non toute) est attribuable à une double inscription.

**Taux de participation :** L'effet le plus important des doubles sur les listes électorales est de produire un taux de participation artificiellement inférieur. L'utilisation des nombres finaux sur les listes électorales de 2003 a cédé un taux de 68,67 %, ce qui représente une baisse importante du taux de 75,59 % en 1999. Or, si nous enlevons les 37 615 électeurs que nous supposons être doubles du nombre d'électeurs habilités, le taux de participation en 2003 (386 657 électeurs, moins que le 397 179 en 1999) produit le taux plus respectable de 73,58 %, soit une baisse de 2 % plutôt que de 7 %.

**Calculs basés sur le recensement :** Une autre façon de déterminer le taux de participation est de se servir tout simplement de données sur la population. Les statisticiens ont calculé que la population habilitée à voter (résidents du Canada qui sont citoyen(ne)s ayant au moins 18 ans) représente 70 % de toute la population. Ceci donnerait au Nouveau-Brunswick en 2003 une population habilitée à voter de 525 416 et un taux de participation de 73,59 %.

**New Brunswick Population Estimates  
July 1971 to July 2003**

Year / année	Population	Level / niveau
1971	642,469	IR
1972	648,770	IR
1973	656,719	IR
1974	664,741	IR
1975	677,003	IR
1976	689,494	IR
1977	695,782	IR
1978	699,534	IR
1979	703,182	IR
1980	706,078	IR
1981	706,325	IR
1982	708,230	IR
1983	715,358	IR
1984	721,020	IR
1985	723,693	IR
1986	725,154	IR
1987	727,880	IR

**Estimation de la population du  
Nouveau-Brunswick  
juillet 1971 à juillet 2003**

Year / année	Population	Level / niveau
1988	730,358	IR
1989	735,222	IR
1990	740,120	IR
1991	745,528	IR
1992	748,103	IR
1993	748,812	IR
1994	750,203	IR
1995	750,979	IR
1996	752,312	ID
1997	752,543	ID
1998	750,551	ID
<b>1999</b>	<b>750,611</b>	<b>ID</b>
2000	750,518	ID
2001	749,890	PD
2002	750,183	PR
<b>2003</b>	<b>750,594</b>	<b>PP</b>

Source: Statistics Canada, Demography Division – Statistique Canada, Division de la démographie

IR	Revised Intercensal Estimates – Estimations intercensitaires révisées
ID	Final Intercensal Estimates – Estimations intercensitaires définitives
PD	Final Postcensal Estimates – Estimations postcensitaires définitives
PR	Updated Postcensal Estimates – Estimations postcensitaires mises à jour
PP	Preliminary Postcensal Estimates – Estimations postcensitaires provisoires

## Popular Vote by Party / Suffrages exprimés par parti

Party Parti	Total Votes Cast for Each Party Nombre de voix exprimées pour chaque parti	Percentage of Popular Vote Pourcentage des suffrages exprimés
Progressive Conservative Party of New Brunswick - Parti Progressiste-Conservateur du Nouveau-Brunswick	PC 174,092	45.0%
Liberal Party / Parti Libéral	L 170,028	44.0%
New Democratic Party / Nouveau Parti Démocratique	NDP/NPD 36,989	9.6%
The Grey Party of New Brunswick	GREY 1,550	0.4%
Independent / Indépendant	IND 415	0.1%
Rejected Ballots / Bulletins rejetés	3,583	0.9%
<b>TOTAL</b>	<b>386,657</b>	<b>100.0%</b>

### Percentage of Popular Vote Pourcentage des suffrages exprimés

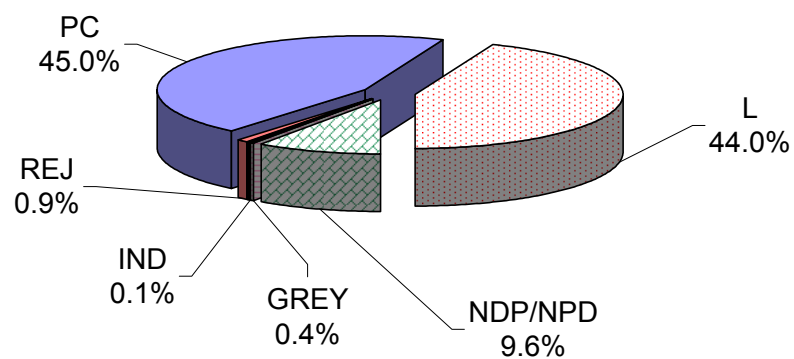

Comparative Statistics - General Elections 1967 to 2003  
Statistiques comparatives - Élections générales 1967 à 2003

Electoral Districts Circonscriptions électorales			Electors Électeurs			Votes Cast Voix exprimées				Number of Polling Stations Nombre de bureaux de scrutin			
Year Année	No. of districts No. de circonscriptions	No. of MLAs No. de députés	No. of electors No. d'électeurs	Sworn In Assermentés	Net total Total net	Valid Valides	Rejected Rejetés	Votes Cast Votes	% voted % ayant voté	Ordinary Ordinaire	Mobile	Advance Par anticipation	Advance poll votes Votés par anticipation
1967	22	58	313,685	-	313,685	257,671	-	257,671	82.14%	1,405	-	59	-
1970	22	58	331,643	-	331,643	265,891	3,415	269,306	81.20%	1,458	-	61	6,537
1974	58	58	408,182	-	408,182	310,098	2,485	312,583	76.58%	1,795	-	92	11,942
1978	58	58	441,454	-	441,454	330,492	3,269	333,761	75.60%	1,934	-	97	12,197
1982	58	58	471,798	-	471,798	384,557	2,694	387,251	82.08%	2,016	-	99	18,977
1987	58	58	501,646	-	501,646	408,516	2,620	411,136	81.96%	2,148	130	110	26,634
1991	58	58	515,567	2,046	517,613	411,590	3,138	414,728	80.12%	2,242	130	109	23,624
1995	55	55	516,141	8,991	525,132	389,562	3,688	393,250	74.89%	1,640	138	127	26,677
1999	55	55	507,571	17,894	525,465	394,237	2,942	397,179	75.59%	1,649	140	195	27,933
2003	55	55	551,238 *	11,842	563,080 *	383,074	3,583	386,657	68.67% *	1,661	116	197	32,118

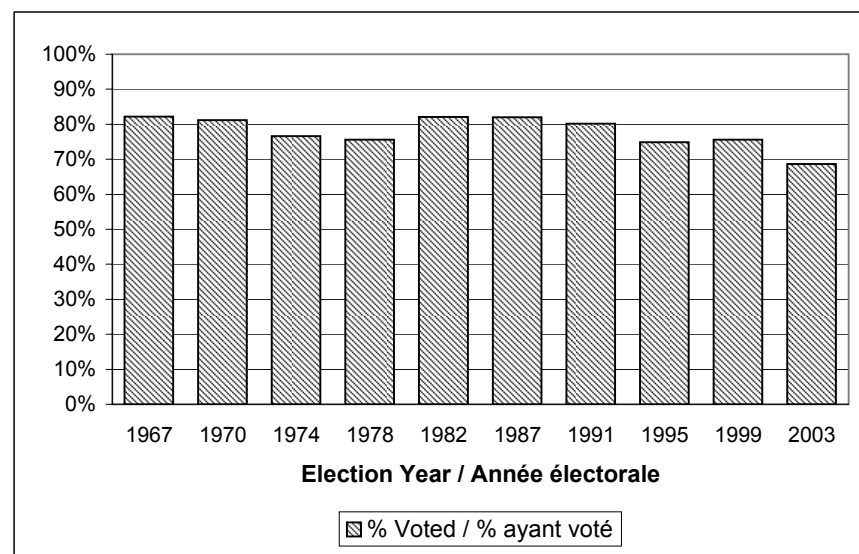
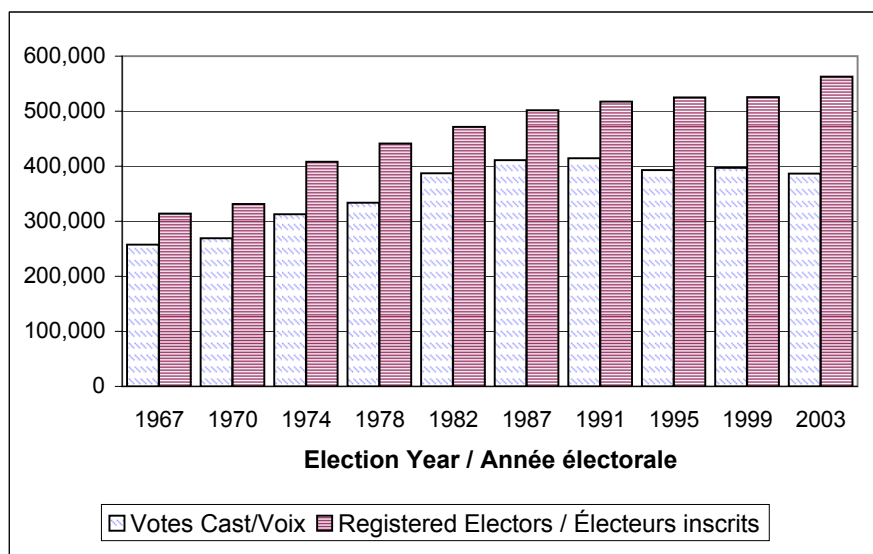

\* See explanatory notes on pages 35 and 36 about the number of electors on the voters' list and voter turnout.

\* Voir les notes explicatives aux pages 35 et 36 par rapport au nombre d'électeurs sur la liste électorale et le taux de participation.

## Summary of Comparative Data / Sommaire d'informations comparatives

<i>Information</i>	<b>2003</b>	<b>1999</b>	<b>1995</b>	<b>1991</b>
Nominations Déclarations de candidature	177 candidates/ candidat(e)s	196 candidates/ candidat(e)s	226 candidates/ candidat(e)s	224 candidates/ candidat(e)s
Political Parties (No. of candidates) Partis politiques (N° de candidat(e)s)	PC 55 L 55 NDP/NPD 55 GREY 10 IND 2	L 55 PC 55 COR 18 NLP/PLN 9 NDP/NPD 55 IND 4	L 55 COR 36 NLP/PLN 17 NDP/NPD 55 PC 55 IND 9	L 58 COR 48 NDP/NPD 58 PC 58 IND 2
Female candidates Femmes candidates	34 / 177 (19.2 %)	46 / 196 (23.4 %)	47 / 226 (20 %)	52 / 224 (24 %)
Females elected Femmes élues	7 / 55 (12.7 %)	10 / 55 (18.2 %)	9 / 55 (16 %)	10 / 58 (17 %)
Polling divisions Sections de vote	ordinary/ ordinaires: 1,661 mobiles: 116  TOTAL: 1,777	ordinary/ ordinaires: 1,649 mobiles: 140  TOTAL: 1,789	rural/rurales: 973 urban/urbaines: 575 mobiles: 139  TOTAL: 1,687	rural/ rurales: 1,517 urban/ urbaines: 611 mobiles: 130  TOTAL: 2,258
Enumeration - No. on Preliminary List Recensement - N° sur la liste préliminaire	551,149 *	501,666	508,983	507,606
Official list Liste officielle	551,238 *	507,571	516,141	515,567
No. voting at advance polls N° ayant voté aux scrutins par anticipation	32,118	27,933	26,677	23,624
No. voting by special ballot N° ayant voté par bulletins spéciaux	4,842	4,745	4,190	5,185
Total no. ballots cast N° total de voix exprimées	386,657	397,179	393,250	414,728
Total no. votes counted N° total des votes comptés	383,074	394,237	389,562	411,590
Percentage electors who voted Pourcentage d'électeurs ayant votés	68.67% *	75.59%	74.89%	80.12%

\* See explanatory notes on pages 35 and 36 about the number of electors on the voters' list and voter turnout.

\* Voir les notes explicatives aux pages 35 et 36 par rapport au nombre d'électeurs sur la liste électorale et le taux de participation.

## Summary of Comparative Data / Sommaire d'informations comparatives

<b>Information</b>	<b>2003</b>		<b>1999</b>		<b>1995</b>		<b>1991</b>	
No. of candidates elected by party N° de candidat(e)s élu(e)s par parti	PC	28	L	10	L	48	L	46
	L	26	PC	44	COR	0	COR	8
	NDP/NPD	1	COR	0	NLP/PLN	0	NDP/NPD	1
	GREY	0	NLP/PLN	0	NDP/NPD	1	PC	3
	IND	0	NDP/NPD	1	PC	6	IND	0
			IND	0	IND	0		
Total number and percentage of votes per party, and of rejected ballots  <i>Note: Percentage of votes based on total votes, and percentage of rejected ballots based on total ballots cast reported on page 40.</i>	PC	174,092 (45.4%)	L	146,934 (37.3%)	L	201,150 (51.6%)	L	193,890 (47.1%)
	L	170,028 (44.4%)	PC	209,008 (53.0%)	COR	27,684 (7.1%)	COR	87,256 (21.2%)
	NDP/NPD	36,989 (9.7%)	COR	2,807 (0.7%)	NLP/PLN	1,267 (0.3%)	NDP/NPD	44,384 (10.8%)
	GREY	1,550 (0.4%)	NLP/PLN	527 (0.1%)	NDP/NPD	37,579 (9.6%)	PC	85,210 (20.7%)
	IND	415 (0.1%)	NDP/NPD	34,526 (8.8%)	PC	120,247 (30.9%)	IND	850 (0.2%)
		(100.0%)	IND	435 (0.1%)	IND	1,635 (0.4%)		(100.0%)
				(100.0%)		(100.0%)		
	Rejected Rejetés	3,583 (0.9%)	Rejected Rejetés	2942 (0.7%)	Rejected Rejetés	3,688 (0.9%)	Rejected Rejetés	3,138 (0.8%)
Occupation of elected candidates Profession des candidat(e)s élu(e)s	Politics/ Politique:	21.8%	Politics/ Politique:	14.5%	Politics/ Politique:	20.0%	Business/ Affaires:	29%
	Business/ Affaires:	25.5%	Business/ Affaires:	29.1%	Business/ Affaires:	18.2%	Law/ Droit:	12%
	Law/ Droit:	9.1%	Law/ Droit:	9.1%	Law/ Droit:	10.9%	Medicine/ Médecine:	9%
	Medicine/ Médecine:	1.8%	Medicine/ Médecine:	3.6%	Medicine/ Médecine:	10.9%	Education/ Éducation:	28%
	Education/ Éducation:	5.5%	Education/ Éducation:	7.3%	Education/ Éducation:	5.5%	Other/ Autre:	22%
	Retired/ Retraité:	10.9%	Retired/ Retraité:	10.9%	Retired/ Retraité:	7.3%		
	Other/ Autre:	25.5%	Other/ Autre:	25.5%	Other/ Autre:	27.3%		

**Candidates in General Elections, by Party**  
**Candidat(e)s aux élections générales, par parti**  
**1967 - 2003**

Year Année	Number of districts Nombre de circonscriptions	Progressive Conservative Progressiste Conservateur	Liberal Libéral	Confederation of Regions	Le Parti Acadien	Natural Law Loi Naturelle	New Democratic Party Nouveau Parti Démocratique	The Grey Party of New Brunswick	Independent Indépendant	Total
1967	22	58	58	0	0	0	3	0	0	119
1970	22	58	58	0	0	0	31	0	5	152
1974	58	58	58	0	13	0	35	0	11	175
1978	58	58	58	0	23	0	36	0	6	181
1982	58	58	58	0	10	0	54	0	6	186
1987	58	58	58	0	0	0	58	0	10	184
1991	58	58	58	48	0	0	58	0	2	224
1995	55	55	55	36	0	17	55	0	8	226
1999	55	55	55	18	0	9	55	0	4	196
2003	55	55	55	0	0	0	55	10	2	177

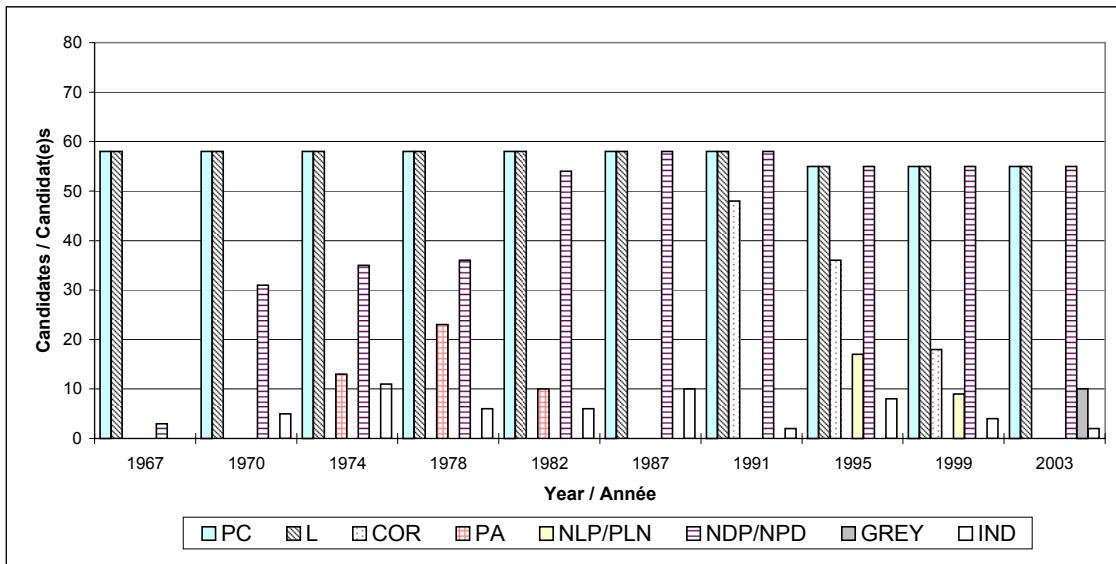

**Elected Candidates in General Elections, by Party**  
**Candidat(e)s élu(e)s aux élections générales, par parti**  
**1967 - 2003**

Year Année	Number of districts Nombre de circonscriptions	Progressive Conservative Progressiste Conservateur	Liberal Libéral	Confederation of Regions	Le Parti Acadien	Natural Law Loi Naturelle	New Democratic Party Nouveau Parti Démocratique	The Grey Party of New Brunswick	Independent Indépendant	Total
1967	22	26	32	0	0	0	0	0	0	58
1970	22	32	26	0	0	0	0	0	0	58
1974	58	33	25	0	0	0	0	0	0	58
1978	58	30	28	0	0	0	0	0	0	58
1982	58	39	18	0	0	0	1	0	0	58
1987	58	0	58	0	0	0	0	0	0	58
1991	58	3	46	8	0	0	1	0	0	58
1995	55	6	48	0	0	0	1	0	0	55
1999	55	44	10	0	0	0	1	0	0	55
2003	55	28	26	0	0	0	1	0	0	55

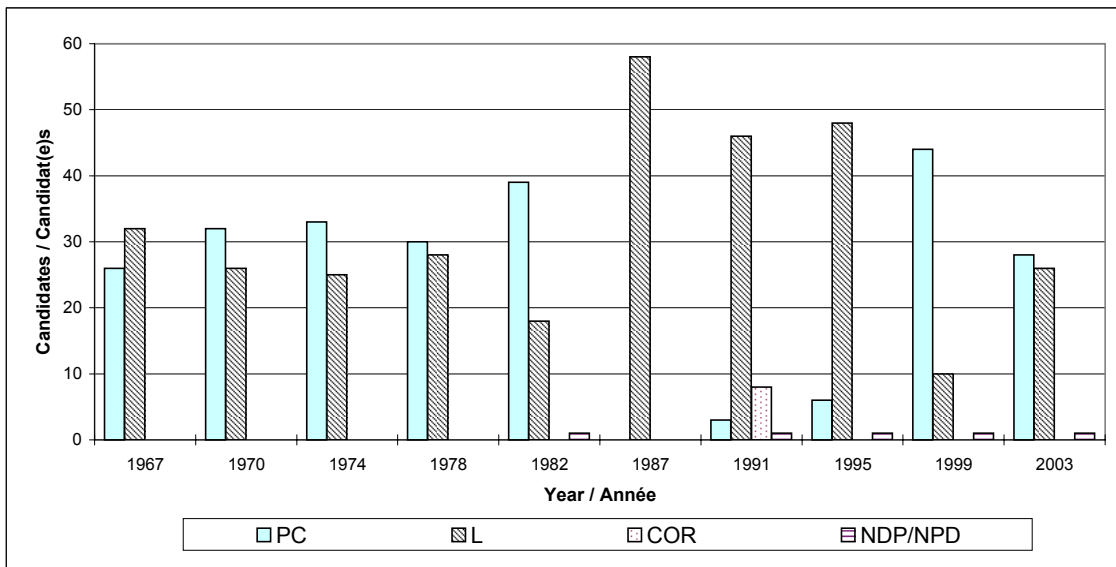

**By-Elections  
Held since the 1999 General Election**

Electoral District	Date
2 Campbellton	February 5, 2001
7 Caraquet	February 5, 2001
17 Kent South	April 23, 2001

Poll by poll results of these by-elections can be obtained at:

Office of the Chief Electoral Officer  
103 Church Street  
Fredericton, New Brunswick  
E3B 5H1

tel.: 506-453-2218  
fax: 506-457-4926  
1-800-308-2922

<http://www.gnb.ca/elections>

**Les élections partielles  
tenues depuis l'élection générale de 1999**

Circonscription électorale	Date
2 Campbellton	Le 5 février 2001
7 Caraquet	Le 5 février 2001
17 Kent-sud	Le 5 avril 2001

On peut obtenir les résultats du vote par bureau de scrutin pour ces élections partielles à l'adresse suivante:

Bureau de la directrice générale des élections  
103, rue Church  
Fredericton, Nouveau-Brunswick  
E3B 5H1

tel.: 506-453-2218  
fax: 506-457-4926  
1-800-308-2922

<http://www.gnb.ca/elections>

Provincial Electoral District Maps

Cartes des circonscriptions électorales  
provinciales





**Advance Poll and Special Ballot  
Results**

**GENERAL ELECTION  
2003**



**Résultats du vote par anticipation  
et par bulletin de vote spécial**

**ÉLECTION GÉNÉRALE  
2003**

**Advance Poll and Special Ballot Results**  
**Résultats des bureaux de scrutin par anticipation et des bulletins spéciaux**

Electoral District Circonscription électorale	Polling Divisions Sections de vote	Number of Votes Cast at Advance Polls Ayant voté aux bureaux de scrutin par anticipation							Special Ballots Bulletins Spéciaux			TOTAL	
	No. of Advance Polling Divisions / N° de sections de vote par anticip.	PC	L	NDP/NPD	GREY	IND	Total Votes Cast / Total des voix exprimées	Rejected Ballots / Bulletins de vote rejetés	Total Ballots Cast / Total des bulletins de vote	Total Votes Cast / Total des voix exprimées	Rejected Ballots / Bulletins de vote rejetés		Total Ballots Cast / Total des bulletins de vote
1 Restigouche West / Restigouche-ouest	4	284	333	18	0	0	635	5	640	38	2	40	680
2 Campbellton	3	447	435	28	0	0	910	0	910	175	5	180	1090
3 Dalhousie-Restigouche East / Dalhousie-Restigouche-est	5	341	290	49	0	0	680	4	684	161	0	161	845
4 Nigadoo-Chaleur	3	275	176	10	0	0	461	5	466	47	1	48	514
5 Bathurst	4	478	399	32	0	0	909	9	918	144	2	146	1064
6 Nepisiguit	4	152	131	55	0	0	338	2	340	37	1	38	378
7 Caraquet	3	411	400	27	0	0	838	5	843	229	2	231	1074
8 Lamèque-Shippagan-Miscou	5	610	281	24	0	0	915	21	936	220	4	224	1160
9 Centre-Péninsule	3	319	273	18	0	0	610	5	615	57	3	60	675
10 Tracadie-Sheila	5	557	316	57	0	0	930	16	946	174	6	180	1126
11 Miramichi Bay / Baie-de-Miramichi	3	228	208	52	0	0	488	5	493	112	1	113	606
12 Miramichi-Bay du Vin / Miramichi-Baie-du-Vin	3	243	240	26	0	0	509	6	515	110	0	110	625
13 Miramichi Centre / Miramichi-Centre	2	358	258	30	0	0	646	3	649	147	0	147	796
14 Southwest Miramichi / Miramichi-sud-ouest	3	186	163	11	0	0	360	1	361	108	7	115	476
15 Rogersville-Kouchibouguac	3	312	206	18	0	0	536	6	542	39	2	41	583
16 Kent	5	122	220	55	0	0	397	3	400	38	1	39	439
17 Kent South / Kent-sud	5	437	350	38	0	0	825	5	830	52	1	53	883
18 Shediac-Cap-Pelé	4	384	403	22	0	0	809	1	810	51	1	52	862
19 Tantramar	3	138	99	46	0	0	283	0	283	44	0	44	327
20 Dieppe-Memramcook	4	471	530	65	0	0	1066	10	1076	39	0	39	1115
21 Moncton East / Moncton-est	3	416	181	47	0	0	644	0	644	71	0	71	715
22 Moncton South / Moncton-sud	4	266	236	33	3	7	545	1	546	69	0	69	615
23 Moncton North / Moncton-nord	4	255	306	26	0	0	587	4	591	33	1	34	625
24 Moncton Crescent / Moncton-Crescent	3	304	236	43	0	0	583	4	587	48	0	48	635
25 Petitcodiac	3	241	72	12	3	0	328	1	329	29	0	29	358
26 Riverview	3	294	221	22	0	0	537	3	540	38	0	38	578
27 Albert	4	118	79	12	0	0	209	1	210	50	1	51	261
28 Kings East / Kings-est	2	251	164	56	0	0	471	3	474	89	5	94	568
29 Hampton-Belleisle	5	240	127	73	9	0	449	3	452	56	3	59	511
30 Kennebecasis	2	205	193	51	0	0	449	2	451	40	0	40	491

**Advance Poll and Special Ballot Results**  
**Résultats des bureaux de scrutin par anticipation et des bulletins spéciaux**

Electoral District Circonscription électorale	Polling Divisions Sections de vote	Number of Votes Cast at Advance Polls Ayant voté aux bureaux de scrutin par anticipation								Special Ballots Bulletins Spéciaux			TOTAL
	No. of Advance Polling Divisions / N° de sections de vote par anticip.	PC	L	NDP/NPD	GREY	IND	Total Votes Cast / Total des voix exprimées	Rejected Ballots / Bulletins de vote rejetés	Total Ballots Cast / Total des bulletins de vote	Total Votes Cast / Total des voix exprimées	Rejected Ballots / Bulletins de vote rejetés	Total Ballots Cast / Total des bulletins de vote	
31 Saint John-Fundy	3	259	201	26	13	0	499	2	501	170	4	174	675
32 Saint John-Kings	3	228	175	28	14	0	445	2	447	50	4	54	501
33 Saint John Champlain	3	109	151	70	17	0	347	1	348	69	1	70	418
34 Saint John Harbour	2	108	109	88	0	0	305	3	308	112	2	114	422
35 Saint John Portland	2	190	166	61	0	0	417	2	419	110	0	110	529
36 Saint John Lancaster	3	269	243	56	13	0	581	0	581	131	0	131	712
37 Grand Bay-Westfield	2	161	103	16	7	10	297	3	300	19	0	19	319
38 Charlotte	4	105	165	34	5	0	309	0	309	61	0	61	370
39 Fundy Isles / Îles-de-Fundy	4	243	196	10	0	0	449	0	449	55	3	58	507
40 Western Charlotte / Charlotte-ouest	3	213	151	28	0	0	392	0	392	80	0	80	472
41 Oromocto-Gagetown	5	374	155	19	5	0	553	3	556	88	1	89	645
42 Grand Lake	6	280	693	41	0	0	1014	17	1031	107	0	107	1138
43 Fredericton North / Fredericton-nord	4	290	296	61	0	0	647	1	648	96	1	97	745
44 Fredericton-Fort Nashwaak	4	256	246	113	0	0	615	3	618	66	5	71	689
45 Fredericton South / Fredericton-sud	3	415	220	126	0	0	761	3	764	113	2	115	879
46 New Maryland	4	255	184	44	0	0	483	0	483	42	1	43	526
47 York	5	254	192	10	0	0	456	2	458	46	0	46	504
48 Mactaquac	6	194	180	38	0	0	412	0	412	83	1	84	496
49 Woodstock	3	308	196	13	0	0	517	0	517	97	1	98	615
50 Carleton	4	217	116	13	0	0	346	1	347	55	0	55	402
51 Victoria-Tobique	3	262	325	30	0	0	617	1	618	146	0	146	764
52 Grand Falls Region / Région de Grand-Sault	3	373	555	27	0	0	955	6	961	116	2	118	1079
53 Madawaska-la-Vallée	4	494	211	21	0	0	726	23	749	73	11	84	833
54 Edmundston	4	815	432	16	0	0	1263	23	1286	106	2	108	1394
55 Madawaska-les-Lacs	3	301	214	8	0	0	523	12	535	116	0	116	651
<b>TOTALS / TOTAUX</b>	<b>197</b>	<b>16316</b>	<b>13401</b>	<b>2053</b>	<b>89</b>	<b>17</b>	<b>31876</b>	<b>242</b>	<b>32118</b>	<b>4752</b>	<b>90</b>	<b>4842</b>	<b>36960</b>





**Poll by Poll Results  
by Electoral District**

**GENERAL ELECTION  
2003**



**Résultats du vote par bureau de scrutin  
par circonscription électorale**

**ÉLECTION GÉNÉRALE  
2003**

1 - Restigouche West / Restigouche-ouest		Votes Counted for Each Candidate / Votes comptés pour chaque candidat(e)						Rejected Ballots / Bulletins rejetés	No. of Votes Cast / N° de votes exprimés	Number of Electors Nombre d'électeurs						
No / N°	Polling Station Location / Lieu du bureau de scrutin	Benoît (Ben) Cyr (PC)	Burt W Paulin (L)	Antoine Duguay (NDP/NPD)						Total Votes/ Total des votes	Preliminary List / Liste préliminaire	Added During Revision / Ajoutés pendant la révision	Deleted / Enlevés	Official List / Liste officielle	Added at Polls / Ajoutés lors du scrutin	Net Total / Total net
1	Théâtre Montcalm	132	67	9				208	4	212	300	3	3	300	4	304
2	Théâtre Montcalm	164	95	4				263	1	264	374	6	3	377	10	387
3	Théâtre Montcalm	196	77	6				279	5	284	382	8	0	390	11	401
4	Salle de Chevaliers de Colomb	182	59	8				249	5	254	347	3	4	346	2	348
5	Salle de Chevaliers de Colomb	191	56	13				260	5	265	339	6	4	341	4	345
6	Théâtre Montcalm	185	91	11				287	10	297	395	4	1	398	10	408
7	Salle de Chevaliers de Colomb	138	77	6				221	8	229	284	4	1	287	4	291
8	Salle de Chevaliers de Colomb	125	82	8				215	3	218	280	1		281	6	287
9	Salle paroissiale	52	89	6				147	8	155	190	1	3	188	1	189
10	Salle du Citoyen	29	183	5				217	4	221	284	1	1	284	3	287
11	Salle du Citoyen	30	158	9				197	8	205	258	2	2	258	5	263
12	Salle du Citoyen	29	180	12				221	7	228	292	1	1	292	4	296
13	Salle du Citoyen	35	135	14				184	1	185	247	1	1	247	7	254
14	Salle du Citoyen	26	211	8				245	5	250	324	3	1	326	6	332
15	Salle du Citoyen	9	190	1				200	1	201	259	2	5	256	3	259
16	Édifice Municipal	16	253	7				276	0	276	317	1	2	316	3	319
17	Community Center	46	82	13				141	1	142	209			209		209
18	Golden Age Club	75	130	5				210	1	211	298	2		300	3	303
19	Community Center	57	117	11				185	4	189	262	2	1	263	6	269
20	Recreation Center	50	81	5				136	0	136	187			187		187
21	Club d'Age d'Or St-Arthur	40	196	7				243	5	248	311			311	3	314
22	Club d'Age d'Or St-Arthur	50	194	9				253	4	257	306	1	9	298	10	308

23	Centre de la Vallée	36	187	8				231	4	235	293	1	5	289	4	293
24	Centre de la Vallée	25	121	6				152	9	161	191			191	4	195
25	Centre de la Vallée	93	141	7				241	10	251	291	1		292	11	303
26	Centre de la Vallée	102	162	16				280	8	288	338			338	4	342
27	Centre de la Vallée	53	209	23				285	10	295	357	2	3	356	8	364
28	MOBILE	43	44	2				89	1	90	98	0	0	98	3	101
	ADV/ANT 1-9	201	108	8				317	1	318						
	ADV/ANT 10-16	18	156	5				179	4	183						
	ADV/ANT 17-27	33	59	3				95	0	95						
	R ADV/ANT D	32	10	2				44	0	44						
	SB/BS	30	8	0				38	2	40						
<b>TOTAL</b>		2523	4008	257	0	0	0	6788	139	6927	8013	56	50	8019	139	8158

2 - Campbellton		Votes Counted for Each Candidate / Votes comptés pour chaque candidat(e)							Rejected Ballots / Bulletins rejetés	No. of Votes Cast / N° de votes exprimés	Number of Electors Nombre d'électeurs					
No / N°	Polling Station Location / Lieu du bureau de scrutin	Jean Dubé (PC)	Roy Boudreau (L)	Murray Mason (NDP/NPD)				Total Votes/ Total des votes			Preliminary List / Liste préliminaire	Added During Revision / Ajoutés pendant la révision	Deleted / Enlevés	Official List / Liste officielle	Added at Polls / Ajoutés lors du scrutin	Net Total / Total net
1	Tide Head	79	94	9				182	0	182	253	1		254	4	258
2	Tide Head	65	112	11				188	0	188	249	1	1	249	1	250
3	Tide Head	97	146	11				254	1	255	344			344	8	352
4	Atholville	116	180	12				308	4	312	397		1	396	9	405
5	Atholville	75	159	5				239	0	239	305	2		307	9	316
6	Atholville	82	180	9				271	5	276	344		3	341	6	347
7	Campbellton	78	122	12				212	3	215	323	2	2	323	6	329
8	Campbellton	67	104	14				185	3	188	301	4	3	302	7	309
9	Campbellton	87	176	3				266	5	271	381	1	4	378	7	385
10	Campbellton	106	95	11				212	0	212	322	8	1	329	23	352
11	Campbellton	78	104	8				190	4	194	355	5	3	357	12	369
12	Campbellton	94	117	12				223	2	225	348	3		351	4	355
13	Campbellton	67	75	7				149	2	151	279	3	14	268	12	280
14	Campbellton	75	126	4				205	2	207	310	4	1	313	9	322
15	Campbellton	73	117	9				199	1	200	394	8	6	396	12	408
16	Campbellton	46	102	12				160	4	164	291	11	2	300	22	322
17	Campbellton	63	104	2				169	1	170	282	1	4	279	13	292
18	Campbellton	93	117	18				228	2	230	348	2	5	345	26	371
19	Campbellton	55	109	13				177	1	178	274	4	1	277	11	288
20	Campbellton	56	85	7				148	3	151	349	2	6	345	11	356
21	Campbellton	93	136	7				236	1	237	347	3		350	8	358
22	Campbellton	80	93	6				179	2	181	321	5	7	319	15	334

23	Campbellton	70	111	4				185	1	186	260			260	7	267
24	Campbellton	71	136	4				211	0	211	289	2	1	290	9	299
25	McLeods	74	176	5				255	1	256	320	10	7	323	31	354
26	Val d'Amour	19	36	2				57	2	59	77	1		78	3	81
27	Dundee	109	136	14				259	6	265	354	1		355	10	365
28	Dundee	54	135	13				202	5	207	285		4	281	5	286
29	MOBILE	39	51	4				94	2	96	114		2	112	5	117
30	MOBILE	23	10	4				37	2	39	55			55		55
31	MOBILE	28	41	10				79	1	80	167			167		167
	ADV/ANT 1-14	156	159	13				328	0	328						
	ADV/ANT 15-28	194	194	9				397	0	397						
	R ADV/ANT D	97	82	6				185	0	185						
	SB/BS	112	59	4				175	5	180						
	<b>TOTAL</b>	2771	3979	294	0	0	0	7044	71	7115	9038	84	78	9044	305	9349

3 - Dalhousie-Restigouche East Dalhousie-Restigouche-est		Votes Counted for Each Candidate / Votes comptés pour chaque candidat(e)						Rejected Ballots / Bulletins rejetés	No. of Votes Cast / N° de votes exprimés	Number of Electors Nombre d'électeurs						
No / N°	Polling Station Location / Lieu du bureau de scrutin	Paul Emile McIntyre (PC)	Donald Arseneault (L)	Joel W Hickey (NDP/NPD)						Total Votes/ Total des votes	Preliminary List / Liste préliminaire	Added During Revision / Ajoutés pendant la révision	Deleted / Enlevés	Official List / Liste officielle	Added at Polls / Ajoutés lors du scrutin	Net Total / Total net
1	St Maure	56	86	14				156	6	162	209			209	4	213
2	Balmoral	106	133	20				259	2	261	310			310	2	312
3	Balmoral	139	163	15				317	7	324	383			383	5	388
4	Balmoral	119	102	13				234	7	241	330			330	5	335
5	Balmoral	113	117	16				246	3	249	342			342	5	347
6	Dalhousie Junction	141	94	37				272	4	276	356			356	10	366
7	Point La Nim	78	71	21				170	0	170	242			242	2	244
8	Dalhousie	65	97	27				189	0	189	301			301	7	308
9	Dalhousie	80	88	20				188	0	188	306	1		307	8	315
10	Dalhousie	92	102	19				213	0	213	343	3		346	13	359
11	Dalhousie	99	96	25				220	0	220	345	2		347	3	350
12	Dalhousie	56	102	15				173	1	174	317	3		320	7	327
13	Dalhousie	60	129	21				210	4	214	339	1		340	6	346
14	Dalhousie	85	134	15				234	0	234	339			339	0	339
15	Dalhousie	86	127	16				229	0	229	349	1		350	3	353
16	Dalhousie	111	104	23				238	2	240	349			349	12	361
17	Eel River Crossing	86	158	22				266	4	270	351			351	8	359
18	Eel River Crossing	126	124	19				269	5	274	344			344	7	351
19	Eel River Crossing	127	153	8				288	4	292	355			355	10	365
20	Eel River Bar First Nation	32	27	3				62	0	62	219	2		221	6	227
21	Charlo	137	116	10				263	1	264	345	4		349	0	349
22	Charlo	129	82	20				231	0	231	291	4		295	4	299

23	Charlo	96	94	12				202	2	204	242	1		243	2	245
24	Charlo	98	88	17				203	3	206	275	3		278	6	284
25	New Mills	47	75	30				152	1	153	204	1		205	1	206
26	Benjamin	50	69	25				144	1	145	226	1		227	5	232
27	Lorne	103	114	39				256	4	260	354			354	2	356
28	Lorne	55	104	43				202	15	217	293			293	4	297
29	Nash Creek	50	102	23				175	1	176	260	1		261	0	261
30	MOBILE	11	8	2				21	2	23	11	89		100	4	104
31	MOBILE	7	3	0				10	0	10	10			10	1	11
32	MOBILE	24	18	3				45	3	48	10			10	0	10
	ADV/ANT 8-16	145	138	29				312	0	312						
	ADV/ANT 6-7, 20-24	41	18	7				66	1	67						
	ADV/ANT 1-5, 17-19	66	74	4				144	1	145						
	ADV/ANT 25-29	42	14	3				59	1	60						
	R ADV/ANT D	47	46	6				99	1	100						
	SB/BS	83	75	3				161	0	161						
	<b>TOTAL</b>	<b>3088</b>	<b>3445</b>	<b>645</b>	<b>0</b>	<b>0</b>	<b>0</b>	<b>7178</b>	<b>86</b>	<b>7264</b>	<b>8950</b>	<b>117</b>	<b>0</b>	<b>9067</b>	<b>152</b>	<b>9219</b>

4 - Nigadoo-Chaleur		Votes Counted for Each Candidate / Votes comptés pour chaque candidat(e)							Rejected Ballots / Bulletins rejetés	No. of Votes Cast / N° de votes exprimés	Number of Electors Nombre d'électeurs					
No / N°	Polling Station Location / Lieu du bureau de scrutin	Hermel Vienneau (PC)	Roland Haché (L)	Kate Hayward (NDP/NPD)				Total Votes/ Total des votes			Preliminary List / Liste préliminaire	Added During Revision / Ajoutés pendant la révision	Deleted / Enlevés	Official List / Liste officielle	Added at Polls / Ajoutés lors du scrutin	Net Total / Total net
1	Jacquet River Fire Hall	43	103	13				159	0	159	257	1		258	5	263
2	Jacquet River Fire Hall	70	115	18				203	6	209	331	0		331	6	337
3	Jacquet River Fire Hall	65	96	25				186	2	188	293	0		293	5	298
4	Belledune Recreational & Cultural Center	40	109	12				161	3	164	248	0	1	247	1	248
5	Belledune Recreational & Cultural Center	68	160	37				265	3	268	370	0		370	4	374
6	Edifice Municipal de Point-Verte	87	94	10				191	2	193	239	0		239	8	247
7	Edifice Municipal de Point-Verte	90	107	6				203	0	203	314	1		315	1	316
8	Edifice Municipal de Point-Verte	76	102	14				192	4	196	268	1		269	0	269
9	Comité de Loisir de Madran	47	136	10				193	3	196	251	1		252	0	252
10	Salle Blanche de Petit Rocher	75	83	6				164	5	169	233	2		235	2	237
11	Salle Blanche de Petit Rocher	80	70	4				154	1	155	207	0		207	3	210
12	Salle Blanche de Petit Rocher	140	119	8				267	3	270	330	0		330	3	333
13	Salle Blanche de Petit Rocher	147	149	15				311	2	313	394	0	1	393	10	403
14	Salle Blanche de Petit Rocher	136	165	4				305	5	310	421	7		428	11	439
15	Salle Blanche de Petit Rocher	147	146	7				300	2	302	397			397	12	409
16	Salle Blanche de Petit Rocher	125	103	6				234	2	236	337	1		338	0	338
17	Salle Blanche de Petit Rocher	67	106	3				176	1	177	249			249	7	256
18	Centre Communautaire d'Alcida	67	89	6				162	1	163	215			215	0	215
19	Salle Blanche de Petit Rocher	97	139	14				250	2	252	325			325	9	334
20	Salle Blanche de Petit Rocher	106	91	10				207	0	207	274		2	272	3	275
21	Salle Blanche de Petit Rocher	44	70	10				124	0	124	194			194	8	202
22	Edifice Municipal de Nigadoo	124	123	9				256	2	258	331			331	7	338

23	Edifice Municipal de Nigadoo	140	133	10				283	6	289	375	2		377	0	377
24	Sportek Curling	107	134	6				247	1	248	385	4		389	10	399
25	Sportek Curling	97	135	8				240	3	243	346	1		347	9	356
26	Sportek Curling	126	131	11				268	6	274	363	6		369	0	369
27	Sportek Curling	65	81	11				157	3	160	259			259	2	261
28	Sportek Curling	144	97	9				250	1	251	361	2		363	0	363
29	Sportek Curling	108	85	17				210	1	211	288	2		290	4	294
30	Sportek Curling	95	82	14				191	0	191	338			338	3	341
31	Sportek Curling	149	101	6				256	2	258	377	1		378	11	389
32	Sportek Curling	128	101	16				245	3	248	341	2		343	7	350
33	Sportek Curling	100	110	8				218	5	223	364			364	0	364
34	MOBILE	30	26	4				60	0	60	68			68	0	68
	ADV/ANT 6-33 Nigadoo	124	73	4				201	3	204		4		4	0	4
	ADV/ANT 1-5 Belledune	48	59	1				108	0	108		4		4	0	4
	R ADV/ANT D	103	44	5				152	2	154		7		7	0	7
	SB/BS	24	20	3				47	1	48						
<b>TOTAL</b>		<b>3529</b>	<b>3887</b>	<b>380</b>	<b>0</b>	<b>0</b>	<b>0</b>	<b>7796</b>	<b>86</b>	<b>7882</b>	<b>10343</b>	<b>49</b>	<b>4</b>	<b>10388</b>	<b>151</b>	<b>10539</b>

5 - Bathurst		Votes Counted for Each Candidate / Votes comptés pour chaque candidat(e)							Rejected Ballots / Bulletins rejetés	No. of Votes Cast / N° de votes exprimés	Number of Electors Nombre d'électeurs					
No / N°	Polling Station Location / Lieu du bureau de scrutin	Nancy McKay (PC)	Brian A. Kenny (L)	Mark Robar (NDP/NPD)				Total Votes/ Total des votes			Preliminary List / Liste préliminaire	Added During Revision / Ajoutés pendant la révision	Deleted / Enlevés	Official List / Liste officielle	Added at Polls / Ajoutés lors du scrutin	Net Total / Total net
1	K.C. Irving Centre	146	64	4				214	0	214	315	1		316	3	319
2	K.C. Irving Centre	135	75	6				216	0	216	295		2	293	7	300
3	K.C. Irving Centre	89	94	5				188	2	190	307		6	301	6	307
4	K.C. Irving Centre	150	135	12				297	1	298	433			433	15	448
5	K.C. Irving Centre	75	89	3				167	1	168	307	1		308	2	310
6	K.C. Irving Centre	84	95	5				184	3	187	262	1		263	4	267
7	K.C. Irving Centre	131	90	13				234	2	236	360	1	4	357	4	361
8	K.C. Irving Centre	129	93	9				231	1	232	347	1	4	344	12	356
9	K.C. Irving Centre	125	84	9				218	2	220	351	3	11	343	24	367
10	K.C. Irving Centre	79	123	8				210	2	212	394	1	1	394	8	402
11	K.C. Irving Centre	59	105	15				179	3	182	388	2	15	375	18	393
12	K.C. Irving Centre	57	78	9				144	0	144	238	1		239	3	242
13	K.C. Irving Centre	91	84	7				182	0	182	314	1	5	310	6	316
14	K.C. Irving Centre	113	124	12				249	0	249	389	3	7	385	30	415
15	K.C. Irving Centre	94	124	13				231	0	231	429	3	21	411	18	429
16	K.C. Irving Centre	122	113	11				246	3	249	352	2	4	350	17	367
17	K.C. Irving Centre	139	106	2				247	3	250	354	2		356	6	362
18	K.C. Irving Centre	58	119	7				184	4	188	330		6	324	9	333
19	K.C. Irving Centre	33	123	6				162	1	163	302	1	10	293	12	305
20	K.C. Irving Centre	70	58	8				136	3	139	339	5	15	329	15	344
21	K.C. Irving Centre	85	80	7				172	1	173	396	5	8	393	12	405
22	K.C. Irving Centre	70	66	6				142	0	142	387	4	25	366	16	382

23	K.C. Irving Centre	64	76	12				152	1	153	300	1	1	300	2	302
24	K.C. Irving Centre	66	108	22				196	0	196	377			377	4	381
25	K.C. Irving Centre	59	116	18				193	2	195	327			327	3	330
26	K.C. Irving Centre	97	94	11				202	2	204	333		1	332	7	339
27	K.C. Irving Centre	130	98	13				241	1	242	400	1	4	397	8	405
28	K.C. Irving Centre	86	89	7				182	1	183	340	3	4	339	6	345
29	MOBILE	30	46	5				81	4	85	138			138	36	174
30	MOBILE	23	39	3				65	3	68	84			84	2	86
31	MOBILE	28	76	2				106	0	106	139	5	2	142		142
	ADV/ANT 1-10	122	71	5				198	0	198						
	ADV/ANT 11-19	119	90	7				216	2	218						
	ADV/ANT 20-28	190	169	17				376	6	382						
	R ADV/ANT D	47	69	3				119	1	120						
	SB/BS	57	85	2				144	2	146						
<b>TOTAL</b>		3252	3348	304	0	0	0	6904	57	6961	10027	48	156	9919	315	10234

6 - Nepisiguit		Votes Counted for Each Candidate / Votes comptés pour chaque candidat(e)						Rejected Ballots / Bulletins rejetés	No. of Votes Cast / N° de votes exprimés	Number of Electors Nombre d'électeurs						
No / N°	Polling Station Location / Lieu du bureau de scrutin	Joel E. Bernard (PC)	Frank Branch (L)	Normand Savoie (NDP/NPD)						Total Votes/ Total des votes	Preliminary List / Liste préliminaire	Added During Revision / Ajoutés pendant la révision	Deleted / Enlevés	Official List / Liste officielle	Added at Polls / Ajoutés lors du scrutin	Net Total / Total net
1	Nicholas Denys	49	115	30				194	2	196	282	1	0	283	4	287
2	Nicholas Denys	71	89	25				185	5	190	291	3	4	290	6	296
3	Robertville	74	110	12				196	3	199	333	2	11	324	11	335
4	Robertville	73	91	25				189	3	192	299	1	0	300	4	304
5	Robertville	118	134	22				274	1	275	371	2	17	356	18	374
6	Robertville	81	99	34				214	1	215	332		5	327	1	328
7	Robertville	107	113	29				249	1	250	355		9	346	11	357
8	Robertville	86	146	22				254	2	256	402		2	400	8	408
9	Tetagouche Nord	99	129	35				263	3	266	384	2	3	383	18	401
10	Tetagouche Nord	127	75	15				217	2	219	322	1	1	322	4	326
11	Saint-Anne	99	78	36				213	1	214	312	2	3	311	4	315
12	Saint-Anne	77	113	27				217	2	219	359	2	3	358	31	389
13	Saint-Anne	48	66	20				134	0	134	265	1	4	262	0	262
14	Saint-Anne	65	141	28				234	0	234	386	5	15	376	14	390
15	Saint-Anne	80	95	18				193	1	194	272		2	270	5	275
16	Big-River	58	89	18				165	1	166	352		4	348	0	348
17	Big-River	63	166	30				259	0	259	382		5	377	9	386
18	Big-River	22	117	25				164	1	165	297		6	291	9	300
19	Rough Waters	29	70	11				110	0	110	179		8	171	0	171
20	Rough Waters	44	122	38				204	0	204	300	1	6	295	3	298
21	Centre Culturel d'Allardville	31	45	26				102	3	105	146	1	5	142	1	143
22	Centre Culturel d'Allardville	29	139	75				243	5	248	424		2	422	3	425

23	Résidence Cécile Allain	38	119	31				188	2	190	319	1	12	308	6	314
24	Centre Culturel d'Allardville	73	134	35				242	2	244	369		9	360	8	368
25	Caserne des pompiers Jeanne-Mance	73	80	28				181	1	182	346		3	343	3	346
26	Église St-Bernadette St-Sauveur	61	120	41				222	5	227	321	2	4	319	5	324
27	Église St-Bernadette St-Sauveur	52	125	48				225	10	235	344			344	2	346
28	Centre Récréatif Janeville	66	160	14				240	0	240	354	3	8	349	8	357
29	Centre Récréatif Janeville	80	146	14				240	1	241	367	3	5	365	4	369
30	Centre Récréatif Pokeshaw	38	113	21				172	5	177	237	1		238	2	240
31	MOBILE	5	7	3				15	0	15	19			19	0	19
32	MOBILE	6	7	1				14	0	14	40			40	0	40
33	MOBILE	2	3	0				5	0	5	10			10	0	10
	ADV/ANT (1-15) St-Anne	57	39	16				112	0	112					8	8
	ADV/ANT (16-27) Allardville	59	67	24				150	2	152					1	1
	ADV/ANT (28-30) Janeville	11	5	0				16	0	16					1	1
	R ADV/ANT D	25	20	15				60	0	60					2	2
	SB/BS	24	11	2				37	1	38					1	1
<b>TOTAL</b>		2200	3498	894	0	0	0	6592	66	6658	9771	34	156	9649	215	9864

7 - Caraquet		Votes Counted for Each Candidate / Votes comptés pour chaque candidat(e)						Rejected Ballots / Bulletins rejetés	No. of Votes Cast / N° de votes exprimés	Number of Electors Nombre d'électeurs					
No / N°	Polling Station Location / Lieu du bureau de scrutin	Gaston Moore (PC)	Hédard Albert (L)	Gérard Béland (NDP/NPD)						Total Votes/ Total des votes	Preliminary List / Liste préliminaire	Added During Revision / Ajoutés pendant la révision	Deleted / Enlevés	Official List / Liste officielle	Added at Polls / Ajoutés lors du scrutin
1	Maisonnette	52	100	26				178	2	180	226		226	1	227
2	Maisonnette	94	96	26				216	7	223	281	3	284	1	285
3	Anse-Bleue	110	100	23				233	3	236	321		321	4	325
4	Anse-Bleue	33	39	18				90	1	91	152		152	1	153
5	Grande-Anse	101	113	20				234	6	240	371		371	1	372
6	Grande-Anse	79	103	28				210	10	220	312	3	315	7	322
7	St-Léolin	64	114	10				188	4	192	295		295	2	297
8	St-Léolin	132	99	13				244	5	249	334	3	337	1	338
9	Bertrand	144	118	18				280	2	282	365	1	366	3	369
10	Bertrand	89	112	13				214	3	217	265	1	265	4	269
11	Bertrand	117	154	21				292	11	303	366	1	367	7	374
12	Caraquet	94	74	8				176	3	179	268	1	269	7	276
13	Caraquet	86	92	7				185	1	186	245	1	246	5	251
14	Caraquet	116	121	17				254	6	260	364	1	365		365
15	Caraquet	108	127	10				245	12	257	371	2	371	1	372
16	Caraquet	86	109	8				203	3	206	322	1	322	4	326
17	Caraquet	119	101	5				225	2	227	341	6	346		346
18	Caraquet	124	94	13				231	4	235	362	3	365	13	378
19	Caraquet	79	90	10				179	5	184	299	8	304	4	308
20	Caraquet	78	92	6				176	5	181	235	3	238	7	245
21	Caraquet	115	112	8				235	0	235	319	1	320	5	325
22	Caraquet	85	104	10				199	4	203	310	3	313	8	321

23	Village-Blanchard	123	119	15				257	7	264	327	1		328	7	335
24	St-Simon	80	152	10				242	4	246	317			317	4	321
25	St-Simon	61	132	14				207	9	216	319			319	6	325
26	Bas-Caraquet	75	87	17				179	1	180	261			261		261
27	Bas-Caraquet	140	84	5				229	3	232	316	2		318	2	320
28	Bas-Caraquet	169	106	10				285	8	293	390			390	10	400
29	Bas-Caraquet	153	81	14				248	5	253	351	4	5	350	5	355
30	Pokesudie	104	70	24				198	10	208	255			255		255
31	MOBILE	19	29	2				50	0	50	91			91		91
32	MOBILE	3	3	1				7	0	7	10			10		10
	ADV/ANT	63	84	5				152	1	153						
	ADV/ANT	247	247	13				507	2	509						
	R ADV/ANT D	101	69	9				179	2	181						
	SB/BS	107	122	0				229	2	231						
<b>TOTAL</b>		3550	3649	457	0	0	0	7656	153	7809	9361	49	13	9397	120	9517

8 - Lamèque-Shippagan-Miscou		Votes Counted for Each Candidate / Votes comptés pour chaque candidat(e)						Rejected Ballots / Bulletins rejetés	No. of Votes Cast / N° de votes exprimés	Number of Electors Nombre d'électeurs						
No / N°	Polling Station Location / Lieu du bureau de scrutin	Paul Robichaud (PC)	Denis Roussel (L)	Jean-Baptiste Bezeau (NDP/NPD)						Total Votes/ Total des votes	Preliminary List / Liste préliminaire	Added During Revision / Ajoutés pendant la révision	Deleted / Enlevés	Official List / Liste officielle	Added at Polls / Ajoutés lors du scrutin	Net Total / Total net
1	Brigade d'incendie, Miscou	110	47	15				172	5	177	197	0	2	195	11	206
2	Brigade d'incendie, Miscou	146	105	27				278	2	280	333	5	7	331		331
3	Rita Beaudin, Pigeon Hill	93	47	2				142	6	148	193	3	4	192	3	195
4	Rita Beaudin, Pigeon Hill	126	65	3				194	4	198	238	0	1	237	5	242
5	Les Bons Amis de Côteau Road	132	67	13				212	7	219	286	3	0	289	2	291
6	Les Bons Amis de Côteau Road	171	133	17				321	3	324	386	2	4	384	11	395
7	Salle Paroissial de Ste-Cécile	163	103	23				289	4	293	368	4	5	367	14	381
8	Salle Paroissial de Ste-Cécile	135	79	12				226	7	233	342	1	0	343	1	344
9	Centre Communautaire de Pte-Canot	109	75	13				197	8	205	281	0	3	278	7	285
10	Club de l'Âge d'Or, Lamèque	103	64	4				171	3	174	262	2	0	264		264
11	Club de l'Âge d'Or, Lamèque	129	49	9				187	4	191	236	3	0	239	2	241
12	Club de l'Âge d'Or, Lamèque	122	48	3				173	2	175	268	2	4	266		266
13	Club de l'Âge d'Or, Lamèque	101	47	3				151	0	151	258	2	3	257	2	259
14	Club de l'Âge d'Or, Lamèque	134	47	1				182	5	187	267	2	2	267	7	274
15	Club de l'Âge d'Or, Lamèque	153	83	12				248	11	259	378	5	8	375	2	377
16	Centre C de Colomb de St-Raphaël	159	82	14				255	15	270	319	0	3	316	11	327
17	Centre C de Colomb de St-Raphaël	125	64	5				194	7	201	268	2	0	270		270
18	Centre C de Colomb de St-Raphaël	118	93	14				225	9	234	294	0	6	288	4	292
19	Club de l'Âge d'Or, Lamèque	105	73	6				184	5	189	261	2	0	263	7	270
20	Centre Soc. Cult. Chiasson Office	70	56	5				131	2	133	160	1	2	159	11	170
21	Centre Soc. Cult. Chiasson Office	77	88	12				177	6	183	241	0	0	241	8	249
22	Centre Communautaire, Le Goulet	130	171	3				304	3	307	398	1	2	397	6	403

23	Centre Communautaire, Le Goulet	100	216	9				325	3	328	409	0	0	409		409
24	Centre C de Colomb de Shippagan	117	58	16				191	3	194	275	3	3	275	10	285
25	Centre C de Colomb de Shippagan	129	57	9				195	7	202	279	3	2	280	15	295
26	Centre C de Colomb de Shippagan	120	74	7				201	6	207	341	5	10	336	11	347
27	Centre C de Colomb de Shippagan	117	44	1				162	5	167	276	6	12	270	17	287
28	Centre C de Colomb de Shippagan	155	101	8				264	8	272	413	1	5	409	11	420
29	Centre C de Colomb de Shippagan	194	75	12				281	7	288	401	8	2	407	29	436
30	Centre C de Colomb de Shippagan	145	76	12				233	5	238	406	11	16	401	26	427
31	Centre C de Colomb de Shippagan	158	51	7				216	7	223	386	2	7	381	8	389
32	MOBILE - Shippagan	45	44	6				95	13	108	156		1	155	10	165
33	MOBILE - Lamèque	18	31	5				54	5	59	92			92		92
34	MOBILE - Hôpital de Lamèque	1	3	0				4	0	4	5			5		5
	ADV/ANT - (1-10)	120	37	7				164	4	168						
	ADV/ANT - (11-19)	162	80	5				247	9	256						
	ADV/ANT - (20-25)	73	49	3				125	4	129						
	ADV/ANT - (26-31)	152	62	5				219	4	223						
	R ADV/ANT D	103	53	4				160	0	160						
	SB/BS	168	49	3				220	4	224						
	<b>TOTAL</b>	4788	2846	335	0	0	0	7969	212	8181	9673	79	114	9638	251	9889

9 - Centre-Péninsule		Votes Counted for Each Candidate / Votes comptés pour chaque candidat(e)							Rejected Ballots / Bulletins rejetés	No. of Votes Cast / N° de votes exprimés	Number of Electors Nombre d'électeurs					
No / N°	Polling Station Location / Lieu du bureau de scrutin	Louis-Philippe McGraw (PC)	Denis Landry (L)	Rose Duguay (NDP/NPD)				Total Votes/ Total des votes			Preliminary List / Liste préliminaire	Added During Revision / Ajoutés pendant la révision	Deleted / Enlevés	Official List / Liste officielle	Added at Polls / Ajoutés lors du scrutin	Net Total / Total net
1	Centre Communautaire Inkerman	97	64	19				180	4	184	239	0	1	238	1	239
2	Club de l'Âge d'or	131	95	8				234	7	241	324	4	2	326	3	329
3	Résidences Centrales Péninsule Inc.	132	111	21				264	3	267	336	5	4	337	21	358
4	Centre Communautaire Inkerman	145	96	13				254	1	255	362	1	1	362	12	374
5	Marc Robichaud	145	108	14				267	5	272	393	2	2	393	16	409
6	Centre Communautaire de Ste-Rose	97	59	10				166	3	169	294	1	2	293	0	293
7	Vivianne Noël	64	83	31				178	5	183	249	2	0	251	2	253
8	Centre Communautaire Landry Office	133	87	19				239	8	247	314	0	2	312	17	329
9	Association des Loisirs de Maltempec	93	113	15				221	6	227	268	1	0	269	8	277
10	Centre des Loisirs de Paquetville	83	133	5				221	1	222	282	0	0	282	9	291
11	Centre des Loisirs de Paquetville	76	104	13				193	5	198	259	0	4	255	11	266
12	Centre des Loisirs de Paquetville	85	89	9				183	3	186	244	2	0	246	1	247
13	Centre des Loisirs de Paquetville	90	86	14				190	8	198	243	0	1	242	1	243
14	Centre des Loisirs de Paquetville	130	155	21				306	3	309	388	0	0	388	5	393
15	Centre des Loisirs de Paquetville	153	106	24				283	1	284	352	1	3	350	11	361
16	Club de l'Âge d'or Les Trois Anneaux	73	74	12				159	5	164	187	1	1	187	3	190
17	Club de l'Âge d'or Les Trois Anneaux	92	122	16				230	6	236	269	0	4	265	2	267
18	Local Coop de Val Doucet Ltée	93	149	19				261	1	262	348	0	0	348	10	358
19	Centre Communautaire de Bois-Blanc	36	128	5				169	3	172	223	0	1	222	10	232
20	Centre Communautaire de Ste-Rose	74	123	2				199	13	212	334	1	3	332	0	332
21	Centre Communautaire de Bois-Blanc	103	169	13				285	6	291	380	2	1	381	15	396
22	Complexe Sportif Léopold Thériault	151	111	21				283	2	285	346	1	3	344	1	345

23	Complexe Sportif Léopold Thériault	134	120	21				275	6	281	325	0	2	323	9	332
24	Complexe Sportif Léopold Thériault	115	127	16				258	1	259	322	1	2	321	7	328
25	Centre Exposition Régionale Agricole	133	111	12				256	3	259	354	4	5	353	6	359
26	MOBILE	7	21	1				29	2	31	47	0	0	47	0	47
27	MOBILE	22	21	3				46	2	48	79	0	0	79	0	79
28	MOBILE	23	18	1				42	0	42	52	0	0	52	0	52
	ADV/ANT (6, 10-25) - Inkerman	94	91	5				190	1	191						
	ADV/ANT (1-5, 7-9) - Ste-Rose	133	119	7				259	2	261						
	R ADV/ANT D	92	63	6				161	2	163						
	SB/BS	16	41	0				57	3	60						
<b>TOTAL</b>		<b>3045</b>	<b>3097</b>	<b>396</b>	<b>0</b>	<b>0</b>	<b>0</b>	<b>6538</b>	<b>121</b>	<b>6659</b>	<b>7813</b>	<b>29</b>	<b>44</b>	<b>7798</b>	<b>181</b>	<b>7979</b>

10 - Tracadie-Sheila		Votes Counted for Each Candidate / Votes comptés pour chaque candidat(e)						Rejected Ballots / Bulletins rejetés	No. of Votes Cast / N° de votes exprimés	Number of Electors Nombre d'électeurs						
No / N°	Polling Station Location / Lieu du bureau de scrutin	Eivy Robichaud (PC)	Weidon McLaughlin (L)	Stéphane Richardson (NDP/NPD)						Total Votes/ Total des votes	Preliminary List / Liste préliminaire	Added During Revision / Ajoutés pendant la révision	Deleted / Enlevés	Official List / Liste officielle	Added at Polls / Ajoutés lors du scrutin	Net Total / Total net
1	Centre Chevaliers de Pont Landry	135	82	29				246	3	249	357	2	5	354	6	360
2	Centre Chevaliers de Pont Landry	141	82	26				249	9	258	364	2	8	358	13	371
3	Centre Chevaliers de Pont Landry	115	97	25				237	7	244	326	2	4	324	9	333
4	Marché Centre-Ville	185	81	21				287	4	291	420		9	411	10	421
5	Marché Centre-Ville	204	70	16				290	8	298	426	15	9	432	18	450
6	Centre Chevaliers de Tracadie	181	59	23				263	6	269	379	6	9	376	19	395
7	Centre Chevaliers de Tracadie	174	59	25				258	8	266	413	8	5	416	15	431
8	Centre Chevaliers de Tracadie	159	65	21				245	5	250	363	2	3	362	25	387
9	Centre Chevaliers de Tracadie	179	81	24				284	2	286	413	5	9	409	8	417
10	Centre Chevaliers de Sheila	133	117	12				262	1	263	371	2	19	354	4	358
11	Centre Chevaliers de Sheila	177	120	18				315	4	319	423	2	4	421	13	434
12	Centre Chevaliers de Sheila	145	94	14				253	5	258	346	6	1	351	4	355
13	Club l'Âge d'or de Tracadie	165	83	28				276	1	277	356	2	3	355	5	360
14	Centre Roméo Lanteigne St-Irenée	149	86	24				259	7	266	373	6	9	370	11	381
15	Centre Roméo Lanteigne St-Irenée	161	123	21				305	4	309	403	1	4	400	10	410
16	Centre des loisirs de Benoit	136	116	19				271	4	275	367	1	7	361	5	366
17	Association des loisirs Saumarez	166	113	21				300	10	310	383	2	3	382	5	387
18	Légion Royale Canadienne de Tracadie	141	83	25				249	7	256	357	7	4	360	24	384
19	Centre Récréatif de Haut-Sheila	127	121	17				265	7	272	343	3	1	345	4	349
20	Centre Communautaire de St-Pons	123	80	14				217	2	219	277	1	2	276	2	278
21	Centre Récréatif de Haut-Sheila	171	90	27				288	20	308	442	4	1	445	10	455
22	Centre des loisirs de Leech	115	114	22				251	8	259	309	1	3	307	10	317

23	Club l'Âge d'or de Pont LaFrance	116	109	40				265	6	271	384	2	5	381	10	391
24	Club l'Âge d'or de Pont LaFrance	65	71	33				169	3	172	227		3	224	2	226
25	Club l'Âge d'or de Val Comeau	119	70	24				213	6	219	293	1	1	293	8	301
26	Club l'Âge d'or de Val Comeau	50	66	10				126	3	129	160		4	156	4	160
27	Club l'Âge d'or de Val Comeau	138	109	6				253	1	254	302	1	1	302	17	319
28	MOBILE	26	20	2				48	1	49	61			61		61
29	MOBILE	15	18	2				35	1	36	40			40		40
30	MOBILE	18	17	1				36	3	39	65			65		65
31	MOBILE	10	8	1				19	0	19	28			28		28
	ADV/ANT 1 - (1-9)	206	79	13				298	6	304						
	ADV/ANT 2 - (10-18)	160	85	12				257	5	262						
	ADV/ANT 3 - (19-27)	97	88	23				208	0	208						
	R ADV/ANT D	94	64	9				167	5	172						
	SB/BS	87	74	13				174	6	180						
<b>TOTAL</b>		4583	2894	661	0	0	0	8138	178	8316	9771	84	136	9719	271	9990

11 - Miramichi Bay / Baie-de-Miramichi		Votes Counted for Each Candidate / Votes comptés pour chaque candidat(e)						Rejected Ballots / Bulletins rejetés	No. of Votes Cast / N° de votes exprimés	Number of Electors Nombre d'électeurs						
No / N°	Polling Station Location / Lieu du bureau de scrutin	Réjean Savoie (PC)	Carmel Robichaud (L)	Hilaire Rousselle (NDP/NPD)						Total Votes/ Total des votes	Preliminary List / Liste préliminaire	Added During Revision / Ajoutés pendant la révision	Deleted / Enlevés	Official List / Liste officielle	Added at Polls / Ajoutés lors du scrutin	Net Total / Total net
1	Rivière-du-Portage et Tracadie-Beach	144	104	15				263	4	267	355			355	9	364
2	Centre Haut Rivière-du-Portage	89	98	33				220	7	227	312		1	311	6	317
3	Centre Haut Rivière-du-Portage	90	95	18				203	8	211	260			260	2	262
4	Centre Père Benoit-Rioux, Brantville	64	170	21				255	8	263	331	1	2	330	11	341
5	Centre Père Benoit-Rioux, Brantville	98	171	39				308	3	311	384	1	2	383	11	394
6	Centre Père Benoit-Rioux, Brantville	75	141	26				242	2	244	326	1	3	324	3	327
7	Tabusintac Community Centre	130	101	12				243	5	248	315		2	313	13	326
8	Tabusintac Community Centre	125	116	34				275	4	279	374	4	4	374	2	376
9	Centre MonSeigneur Godin, Fairisle	82	153	32				267	2	269	359	2	3	358	4	362
10	Centre MonSeigneur Godin, Fairisle	103	70	37				210	2	212	269		1	268	5	273
11	Centre MonSeigneur Godin, Fairisle	81	65	21				167	2	169	222	9	6	225	14	239
12	R.C Legion/Légion R.C. - Néguaç	120	115	23				258	1	259	354	3	8	349	6	355
13	R.C Legion/Légion R.C. - Néguaç	113	147	18				278	8	286	332	3		335	13	348
14	R.C Legion/Légion R.C. - Néguaç	121	128	17				266	4	270	332	2	5	329	7	336
15	R.C Legion/Légion R.C. - Néguaç	99	98	20				217	0	217	286		4	282	3	285
16	Burnt Church First Nation Hall	37	36	9				82	2	84	267	1	3	265	10	275
17	Club de l'Age d'Or de St-Wilfred	99	77	47				223	0	223	276	0		276	1	277
18	Église St-Augustin, Lagacéville	71	130	24				225	0	225	286	3	1	288	3	291
19	Burnt Church First Nation Hall	64	33	4				101	0	101	299		1	298	6	304
20	New Jersey Community Centre	129	90	16				235	1	236	287	5		292	5	297
21	New Jersey Community Centre	46	96	9				151	0	151	214		1	213	5	218
22	Club de l'Age d'Or de St-Wilfred	125	118	53				296	0	296	377	1	4	374	4	378

23	Father Morrissey Centre-Bartibog	55	68	13				136	3	139	188		1	187	6	193
24	Father Morrissey Centre-Bartibog	69	74	16				159	3	162	232		1	231	7	238
25	Église St-Augustin, Lagacéville	65	69	11				145	1	146	200			200	4	204
26	Église St-Augustin, Lagacéville	77	80	16				173	0	173	225			225	6	231
27	St-Samuel Centre-Douglastown	88	70	16				174	1	175	261			261		261
28	St-Samuel Centre-Douglastown	107	76	28				211	4	215	313	1		314	2	316
29	St-Samuel Centre-Douglastown	96	83	25				204	5	209	329	4	2	331	6	337
30	St-Samuel Centre-Douglastown	66	74	18				158	4	162	247		4	243	3	246
31	MOBILE	31	28	2				61	0	61	73			73	6	79
	ADV/ANT 1-23	113	123	20				256	4	260						
	ADV/ANT 24-30	40	31	9				80	0	80						
	R ADV/ANT D	75	54	23				152	1	153						
	SB/BS	63	45	4				112	1	113						
<b>TOTAL</b>		3050	3227	729	0	0	0	7006	90	7096	8885	41	59	8867	183	9050

12 - Miramichi-Bay du Vin / Miramichi-Baie-du-Vin		Votes Counted for Each Candidate / Votes comptés pour chaque candidat(e)						Rejected Ballots / Bulletins rejetés	No. of Votes Cast / N° de votes exprimés	Number of Electors Nombre d'électeurs						
No / N°	Polling Station Location / Lieu du bureau de scrutin	Michael J. (Tanker) Malley (PC)	Frank B. Trevors (L)	Dwayne Hancock (NDP/NPD)						Total Votes/ Total des votes	Preliminary List / Liste préliminaire	Added During Revision / Ajoutés pendant la révision	Deleted / Enlevés	Official List / Liste officielle	Added at Polls / Ajoutés lors du scrutin	Net Total / Total net
1	Chatham Head Recreation Centre	122	145	22				289	3	292	356	3		359	11	370
2	Chatham Head Recreation Centre	143	119	20				282	2	284	403		4	399	7	406
3	Chatham Head Recreation Centre	150	136	21				307	1	308	389			389	8	397
4	Pioneer Senior Citizens Club Inc.	92	107	20				219	0	219	286			286	5	291
5	Pioneer Senior Citizens Club Inc.	110	121	14				245	4	249	339	2	1	340	9	349
6	Pioneer Senior Citizens Club Inc.	88	102	9				199	5	204	307	2	3	306	12	318
7	Pioneer Senior Citizens Club Inc.	65	73	8				146	0	146	222	7		229	14	243
8	Pioneer Senior Citizens Club Inc.	80	81	12				173	3	176	260	4	14	250		250
9	Pioneer Senior Citizens Club Inc.	101	76	15				192	0	192	305	3	3	305		305
10	Knights of Columbus Hall	78	94	7				179	0	179	295		6	289	6	295
11	Knights of Columbus Hall	129	118	19				266	0	266	379		1	378	5	383
12	Knights of Columbus Hall	78	95	17				190	4	194	247	1	4	244	10	254
13	Knights of Columbus Hall	109	69	11				189	6	195	275			275		275
14	Knights of Columbus Hall	76	92	15				183	4	187	318	2	4	316	1	317
15	Knights of Columbus Hall	88	86	10				184	5	189	254	0	1	253	9	262
16	Loggieville Community Centre	122	89	24				235	0	235	344	1	4	341	10	351
17	Loggieville Community Centre	139	143	20				302	2	304	391	6		397	6	403
18	Loggieville Community Centre	138	97	6				241	2	243	330		4	326	4	330
19	Loggieville Community Centre	118	171	14				303	0	303	412		3	409	5	414
20	Napan Community Hall	63	63	8				134	0	134	193		2	191		191
21	Napan Community Hall	145	72	22				239	0	239	302			302	1	303
22	Napan Community Hall	140	76	12				228	0	228	286	1		287		287

23	Napan Community Hall	192	93	18				303	2	305	391	5		396	9	405
24	Rev. J.H. Reinsborough Memorial Hall	99	66	21				186	3	189	255		4	251	12	263
25	Black River Centennial Hall	154	103	25				282	5	287	379	2		381		381
26	Father T.A. MacDonald Hall	134	75	14				223	3	226	289	5	1	293	7	300
27	Father T.A. MacDonald Hall	74	48	3				125	3	128	197	1	2	196	7	203
28	Centre Communautaire de B.S.A. Ltée	87	127	9				223	2	225	269	2		271	9	280
29	Centre Communautaire de B.S.A. Ltée	97	99	17				213	2	215	292	2	6	288	7	295
30	Centre Communautaire de B.S.A. Ltée	142	114	6				262	0	262	320		1	319	10	329
31	Centre Communautaire de B.S.A. Ltée	127	116	8				251	6	257	340	3		343	18	361
32	Centre Communautaire de B.S.A. Ltée	94	55	9				158	1	159	220		2	218	9	227
33	MOBILE- Mount Saint Joseph	19	30	2				51	0	51	125		1	124	1	125
34	MOBILE- Mir.Sen.Home/Hospital	24	23	3				50	2	52	56			56		56
	ADV/ANT 1-25	162	172	18				352	3	355						
	ADV/ANT 26-32	41	38	3				82	2	84						
	R ADV/ANT D	40	30	5				75	1	76						
	SB/BS	57	50	3				110	0	110						
<b>TOTAL</b>		3917	3464	490	0	0	0	7871	76	7947	10026	52	71	10007	212	10219

13 - Miramichi Centre / Miramichi-Centre		Votes Counted for Each Candidate / Votes comptés pour chaque candidat(e)						Rejected Ballots / Bulletins rejetés	No. of Votes Cast / N° de votes exprimés	Number of Electors Nombre d'électeurs						
No / N°	Polling Station Location / Lieu du bureau de scrutin	Kim Jardine (PC)	John Winston Foran (L)	Lance Lyons (NDP/NPD)						Total Votes/ Total des votes	Preliminary List / Liste préliminaire	Added During Revision / Ajoutés pendant la révision	Deleted / Enlevés	Official List / Liste officielle	Added at Polls / Ajoutés lors du scrutin	Net Total / Total net
1	Roman Catholic Church Hall, Sevogle	89	97	21				207	0	207	275	2	5	272	8	280
2	Royal Canadian Legion, Sunny Corner	114	97	14				225	2	227	268	1	1	268	13	281
3	Roman Catholic Church Hall, Sevogle	60	80	21				161	0	161	315	3	11	307	4	311
4	Royal Canadian Legion, Sunny Corner	141	110	17				268	2	270	328	4	1	331	4	335
5	Royal Canadian Legion, Sunny Corner	49	47	9				105	0	105	163	0	1	162	2	164
6	Royal Canadian Legion, Sunny Corner	97	72	16				185	1	186	244	0	0	244	3	247
7	Sobey Residence, Maple Glen	98	90	19				207	2	209	338	0	2	336	3	339
8	Royal Canadian Legion, Sunny Corner	64	103	17				184	0	184	270	2	1	271	0	271
9	First Nation Band Hall, Eel Ground	15	163	4				182	1	183	249	15	6	258	28	286
10	Miramichi Civic Center, Miramichi	74	86	14				174	1	175	249	2	7	244	15	259
11	Miramichi Civic Center, Miramichi	110	107	23				240	1	241	304	6	3	307	4	311
12	Miramichi Civic Center, Miramichi	115	114	20				249	0	249	362	13	16	359	24	383
13	Miramichi Civic Center, Miramichi	98	112	19				229	0	229	353	2	6	349	6	355
14	Miramichi Civic Center, Miramichi	64	148	22				234	3	237	364	1	3	362	6	368
15	Newcastle Fire Hall, Miramichi	120	121	19				260	2	262	383	9	16	376	11	387
16	Newcastle Fire Hall, Miramichi	105	143	14				262	1	263	393	4	6	391	10	401
17	Newcastle Fire Hall, Miramichi	90	102	33				225	5	230	393	4	10	387	8	395
18	Newcastle Fire Hall, Miramichi	85	111	20				216	2	218	359	3	4	358	8	366
19	Newcastle Fire Hall, Miramichi	44	111	17				172	2	174	363	8	39	332	37	369
20	Newcastle Fire Hall, Miramichi	71	98	16				185	5	190	319	5	6	318	5	323
21	Miramichi Civic Center, Miramichi	49	96	15				160	1	161	242	3	2	243	4	247
22	Miramichi Civic Center, Miramichi	59	79	13				151	0	151	221	6	10	217	25	242

23	Nordin Recreation Center, Miramichi	115	78	19				212	0	212	311	3	6	308	5	313
24	D'town Community Center, Miramichi	79	79	17				175	1	176	248	1	2	247	9	256
25	D'town Community Center, Miramichi	123	132	18				273	0	273	369	1	5	365	4	369
26	D'town Community Center, Miramichi	102	114	8				224	1	225	318	4	9	313	5	318
27	D'town Community Center, Miramichi	115	132	21				268	1	269	378	3	1	380	5	385
28	Senior Citizen Center, Miramichi	45	51	17				113	2	115	155	0		155	0	155
29	Roman Catholic Church Hall, Barnaby	84	186	40				310	2	312	442	2	35	409	20	429
30	Senior Citizen Center, Miramichi	86	132	39				257	2	259	367	5	4	368	15	383
31	Senior Citizen Center, Miramichi	102	161	34				297	1	298	372	3	2	373	3	376
32	Senior Citizen Center, Miramichi	55	83	34				172	4	176	245	40	2	283	3	286
	ADV/ANT 1	203	184	23				410	3	413						
	R ADV/ANT D	155	74	7				236	0	236						
	SB/BS	74	70	3				147	0	147						
<b>TOTAL</b>		3149	3763	663	0	0	0	7575	48	7623	9960	155	222	9893	297	10190

14 - Southwest Miramichi / Miramichi-sud-ouest		Votes Counted for Each Candidate / Votes comptés pour chaque candidat(e)						Rejected Ballots / Bulletins rejetés	No. of Votes Cast / N° de votes exprimés	Number of Electors Nombre d'électeurs						
No / N°	Polling Station Location / Lieu du bureau de scrutin	Norman Betts (PC)	Rick Brewer (L)	Chris Ashford (NDP/NPD)						Total Votes/ Total des votes	Preliminary List / Liste préliminaire	Added During Revision / Ajoutés pendant la révision	Deleted / Enlevés	Official List / Liste officielle	Added at Polls / Ajoutés lors du scrutin	Net Total / Total net
1	Flo's Hideaway	137	77	27				241	3	244	307	2	2	307		307
2	Flo's Hideaway	61	77	6				144	1	145	230	0		230	1	231
3	Flo's Hideaway	107	93	17				217	5	222	310			310	2	312
4	St. Thomas Church Hall	54	102	12				168	1	169	241			241		241
5	St. Thomas Church Hall	19	35	5				59	0	59	230	1	5	226		226
6	St. Thomas Church Hall	40	164	18				222	3	225	330	1	1	330	3	333
7	Little Southwest Rec Center	62	131	7				200	0	200	263			263	3	266
8	Little Southwest Rec Center	102	100	4				206	0	206	265	3		268		268
9	Derby Rec Center	122	75	11				208	1	209	286			286	3	289
10	Derby Rec Center	63	109	7				179	2	181	241	1		242	2	244
11	Renous Rec Center	70	157	12				239	2	241	362	1	3	360	2	362
12	Renous Rec Center	65	222	16				303	3	306	370	1	1	370	6	376
13	Father McKinnon Memorial Hall	20	73	11				104	0	104	128			128	3	131
14	Father McKinnon Memorial Hall	59	56	16				131	3	134	191			191		191
15	Father McKinnon Memorial Hall	96	141	9				246	2	248	356	5		361	1	362
16	Father McKinnon Memorial Hall	63	85	7				155	1	156	226			226		226
17	Father McKinnon Memorial Hall	55	89	7				151	0	151	196	1		197	3	200
18	Father McKinnon Memorial Hall	158	98	8				264	2	266	371		4	367	3	370
19	Father McKinnon Memorial Hall	8	16	0				24	0	24	30			30	2	32
20	Lady of Mount Carmel Church	92	149	14				255	9	264	362		5	357	1	358
21	Lady of Mount Carmel Church	14	4	1				19	0	19	43			43		43
22	Our Lady of Annunciation	108	47	7				162	3	165	240	1		241	2	243

23	Our Lady of Annunciation	191	99	8				298	0	298	363			363	5	368
24	St. Andrews Anglican Church Hall	174	96	10				280	4	284	372		3	369	5	374
25	St. Andrews Anglican Church Hall	105	95	9				209	3	212	288		3	285	3	288
26	McNamee Rec Center	78	92	12				182	0	182	259			259	2	261
27	McNamee Rec Center	94	102	10				206	1	207	248		2	246	3	249
28	Ludlow/Porter Cove Rec Center	69	89	19				177	2	179	245			245	1	246
29	Holtville Women's Institute	63	111	8				182	1	183	241		2	239		239
30	Upper Miramichi Lions Club	87	102	2				191	0	191	230			230	4	234
31	Astle Rec Center	56	61	6				123	0	123	167			167	2	169
32	Upper Miramichi Lions Club	40	139	3				182	3	185	246			246	3	249
33	Upper Miramichi Lions Club	47	80	11				138	3	141	188		1	187	1	188
34	MOBILE - Central NB Nursing Home	11	5	1				17	0	17	29			29		29
	ADV/ANT (1-21)	54	68	6				128	1	129						
	ADV/ANT (22-33)	69	52	4				125	0	125						
	R ADV/ANT D (1-33)	63	43	1				107	0	107						
	SB/BS	47	61	0				108	7	115						
<b>TOTAL</b>		<b>2823</b>	<b>3395</b>	<b>332</b>	<b>0</b>	<b>0</b>	<b>0</b>	<b>6550</b>	<b>66</b>	<b>6616</b>	<b>8454</b>	<b>17</b>	<b>32</b>	<b>8439</b>	<b>66</b>	<b>8505</b>

15 - Rogersville-Kouchibouguac		Votes Counted for Each Candidate / Votes comptés pour chaque candidat(e)									Number of Electors Nombre d'électeurs					
No / N°	Polling Station Location / Lieu du bureau de scrutin	Rose-May Poirier (PC)	Maurice Richard (L)	Oscar Doucet (NDP/NPD)				Total Votes/ Total des votes	Rejected Ballots / Bulletins rejetés	No. of Votes Cast / N° de votes exprimés	Preliminary List / Liste préliminaire	Added During Revision / Ajoutés pendant la révision	Deleted / Enlevés	Official List / Liste officielle	Added at Polls / Ajoutés lors du scrutin	Net Total / Total net
1	Centre Communautaire de Collette	107	117	15				239	0	239	292	4	8	288	21	309
2	Centre Communautaire de Collette	96	69	13				178	2	180	226	1	2	225	5	230
3	Centre Communautaire Pleasant Ridge	77	73	13				163	4	167	227			227	4	231
4	Le Club d'âge d'or de Rogersville	92	76	16				184	1	185	234			234	3	237
5	Le Club d'âge d'or de Rogersville	100	91	7				198	1	199	267		2	265	1	266
6	Le Club d'âge d'or de Rogersville	157	101	7				265	4	269	330	2	8	324	15	339
7	Le Club d'âge d'or de Rogersville	134	110	19				263	6	269	385	4	24	365	17	382
8	Centre Communautaire d'Acadieville	99	120	57				276	4	280	366		1	365	17	382
9	Centre Communautaire d'Acadieville	114	88	29				231	7	238	285			285	9	294
10	Centre Communautaire Kouchibouguac	132	80	19				231	3	234	285	2	3	284	1	285
11	Centre Communautaire Pointe-Sapin	101	87	12				200	11	211	258	2	2	258		258
12	Centre Communautaire Pointe-Sapin	86	123	17				226	4	230	262		4	258	2	260
13	Le Club de loisirs de l'âge d'or St-Ignace	109	81	7				197	3	200	238	2	4	236	6	242
14	Le Club de loisirs de l'âge d'or St-Ignace	105	99	7				211	3	214	258	1	2	257	4	261
15	Le Club de loisirs de l'âge d'or St-Louis	129	103	18				250	5	255	307	8	3	312	11	323
16	Le Club de loisirs de l'âge d'or St-Louis	123	55	8				186	4	190	236	1	4	233	5	238
17	Le Club de loisirs de l'âge d'or St-Louis	68	49	24				141	4	145	178	2		180	2	182
18	Le Club du Coin	162	98	14				274	3	277	381	5	5	381	7	388
19	Le Club du Coin	147	103	11				261	6	267	354	5	14	345	8	353
20	Le Club du Coin	154	88	11				253	0	253	331	2	1	332	1	333
21	Centre Communautaire de l'Aldouane	111	132	8				251	3	254	325	2	6	321	11	332
22	Centre Communautaire de l'Aldouane	116	115	8				239	0	239	282	4	14	272	15	287

23	Centre Communautaire de l'Aldouane	103	158	12				273	1	274	337	3	2	338	12	350
24	La Légion Canadienne Br No.30	91	151	13				255	0	255	340	2	3	339	1	340
25	La Légion Canadienne Br No.30	95	157	7				259	0	259	306		1	305	46	351
26	La Légion Canadienne Br No.30	117	159	9				285	4	289	376		1	375	16	391
27	MOBILE	25	41	3				69	3	72	105			105		105
28	MOBILE	7	20	1				28	2	30	54			54		54
	ADV/ANT - Rogersville	117	61	4				182	2	184						
	ADV/ANT - Saint-Louis	141	125	8				274	2	276						
	R ADV/ANT D	54	20	6				80	2	82						
	SB/BS	20	18	1				39	2	41						
<b>TOTAL</b>		<b>3289</b>	<b>2968</b>	<b>404</b>	<b>0</b>	<b>0</b>	<b>0</b>	<b>6661</b>	<b>96</b>	<b>6757</b>	<b>7825</b>	<b>52</b>	<b>114</b>	<b>7763</b>	<b>240</b>	<b>8003</b>

16 - Kent		Votes Counted for Each Candidate / Votes comptés pour chaque candidat(e)						Rejected Ballots / Bulletins rejetés	No. of Votes Cast / N° de votes exprimés	Number of Electors Nombre d'électeurs					
No / N°	Polling Station Location / Lieu du bureau de scrutin	Valmond Joseph Daigle (PC)	Shawn Michael Graham (L)	Jerry Cook (NDP/NPD)			Total Votes/ Total des votes			Preliminary List / Liste préliminaire	Added During Revision / Ajoutés pendant la révision	Deleted / Enlevés	Official List / Liste officielle	Added at Polls / Ajoutés lors du scrutin	Net Total / Total net
1	Saint Charles Community Center	68	157	26			251	0	251	332	0	2	330	330	
2	Saint Charles Community Center	84	145	15			244	4	248	294	1	1	294	294	
3	Harcourt Legion	18	26	1			45	0	45	51			51	51	
4	Harcourt Legion	66	88	5			159	0	159	229		3	226	226	
5	Bass River Church Hall	80	100	9			189	0	189	242		4	238	238	
6	Beersville Fire Hall	56	103	13			172	0	172	221	1	3	219	219	
7	Adamsville Community Center	64	101	2			167	4	171	244	1	2	243	243	
8	St. Paul Old Age Club	59	122	5			186	5	191	272	12	7	277	277	
9	St. Paul Old Age Club	113	140	22			275	6	281	374		1	373	373	
10	St. Paul Old Age Club	16	49	5			70	0	70	96		1	95	95	
11	Sainte-Marie Church Basement	85	87	88			260	3	263	337			337	337	
12	Sainte-Marie Church Basement	48	90	63			201	1	202	272	1	3	270	270	
13	Sainte-Marie Church Basement	38	33	83			154	3	157	200	1		201	201	
14	Sainte-Marie Church Basement	87	59	92			238	4	242	289			289	289	
15	St. Norbert Community Hall	23	91	30			144	5	149	171		1	170	170	
16	West Branch Hall	87	158	32			277	0	277	355	2	5	352	352	
17	Big Cove Adult Education Center	71	138	26			235	0	235	451	2	4	449	449	
18	Big Cove Adult Education Center	39	85	12			136	2	138	243	1		244	244	
19	Rexton Curling Club	62	177	34			273	0	273	392	19	7	404	404	
20	Rexton Curling Club	51	154	22			227	0	227	312	2		314	314	
21	Rexton Curling Club	59	176	12			247	0	247	310		4	306	306	
22	Sainte-Anne Parish Hall	74	116	46			236	3	239	324	5	6	323	323	

23	Sainte-Anne Parish Hall	67	97	20				184	6	190	241	3	2	242		242
24	Sainte-Anne Parish Hall	69	81	43				193	0	193	241	1		242		242
25	Sainte-Anne Parish Hall	51	104	28				183	2	185	242		2	240		240
26	Sainte-Anne Parish Hall	55	151	42				248	9	257	311	4	2	313		313
27	Richibucto-Village Gun Club	61	147	41				249	1	250	307			307		307
28	Richibucto-Village Gun Club	32	159	33				224	11	235	293	1		294		294
29	Richibucto-Village Gun Club	76	220	46				342	6	348	447	7	3	451		451
30/31	MOBILE	8	12	4				24	3	27	39			39		39
32/33	MOBILE	5	5	0				10	1	11	13			13		13
	ADV/ANT 1-7	16	12	2				30	0	30						
	ADV/ANT 8-15	21	18	27				66	1	67						
	ADV/ANT 16-21, 29	22	86	7				115	0	115						
	ADV/ANT 22-28	33	41	10				84	0	84						
	R ADV/ANT D	30	63	9				102	2	104						
	SB/BS	11	24	3				38	1	39						
<b>TOTAL</b>		1905	3615	958	0	0	0	6478	83	6561	8145	64	63	8146	0	8146

17 - Kent South / Kent-sud		Votes Counted for Each Candidate / Votes comptés pour chaque candidat(e)							Rejected Ballots / Bulletins rejetés	No. of Votes Cast / N° de votes exprimés	Number of Electors Nombre d'électeurs					
No / N°	Polling Station Location / Lieu du bureau de scrutin	Claude Williams (PC)	Stephen Doucet (L)	Neil Gardner (NDP/NPD)				Total Votes/ Total des votes			Preliminary List / Liste préliminaire	Added During Revision / Ajoutés pendant la révision	Deleted / Enlevés	Official List / Liste officielle	Added at Polls / Ajoutés lors du scrutin	Net Total / Total net
1	Centre communautaire de Bouctouche	163	83	32				278	4	282	388	19		407	407	
2	Centre communautaire de Bouctouche	124	56	16				196	10	206	291	15		306	306	
3	Centre communautaire de Bouctouche	109	90	16				215	9	224	336	12		348	348	
4	Centre communautaire de Bouctouche	71	59	5				135	0	135	191	5		196	196	
5	Centre communautaire de Bouctouche	117	135	30				282	2	284	371	18		389	389	
6	Centre communautaire de Bouctouche	110	112	26				248	3	251	311	12		323	323	
7	Centre communautaire de Bouctouche	59	56	32				147	1	148	224	4		228	228	
8	Centre communautaire de Bouctouche	88	49	23				160	3	163	234	2		236	236	
9	Club Lions de St-Antoine	106	36	6				148	0	148	179	3		182	182	
10	Community Hall, McKee's Mill	146	78	24				248	0	248	297	11		308	308	
11	Club Lions de St-Antoine	132	73	21				226	3	229	277	10		287	287	
12	Club Lions de St-Antoine	183	79	7				269	4	273	341	3		344	344	
13	Club Lions de St-Antoine	235	105	12				352	5	357	438	11		449	449	
14	Club Lions de St-Antoine	206	87	16				309	4	313	355	6		361	361	
15	Community Hall, McKee's Mill	107	61	20				188	1	189	265	8		273	273	
16	Centre communautaire de Bouctouche	87	86	16				189	4	193	263	9		272	272	
17	Club du Village à Cocagne	95	87	13				195	4	199	253	5		258	258	
18	Club du Village à Cocagne	124	109	15				248	4	252	328	6		334	334	
19	Club du Village à Cocagne	71	101	15				187	3	190	267	2		269	269	
20	Club du Village à Cocagne	82	93	14				189	1	190	261	8	1	268	268	
21	Club du Village à Cocagne	52	98	14				164	1	165	222	3		225	225	
22	Club du Village à Cocagne	89	117	6				212	1	213	308	6		314	314	

23	Salle paroissiale de Notre-Dame	147	51	14				212	3	215	321	3		324		324
24	Salle paroissiale de Notre-Dame	149	99	8				256	3	259	364	6		370		370
25	Salle paroissiale de Notre-Dame	147	123	12				282	2	284	381	5		386		386
26	Club du Village à Cocagne	111	113	14				238	3	241	320	22		342		342
27A	Notre Centre de Grande-Digue	75	103	12				190	0	190	257	4		261		261
27B	Notre Centre de Grande-Digue	72	90	3				165	3	168	218	12		230		230
28	Notre Centre de Grande-Digue	99	150	18				267	1	268	337	12		349		349
29	Notre Centre de Grande-Digue	61	132	17				210	1	211	270	2		272		272
30	Notre Centre de Grande-Digue	141	141	15				297	1	298	398	9		407		407
31	Notre Centre de Grande-Digue	80	91	10				181	2	183	224	13		237		237
32	Notre Centre de Grande-Digue	77	91	6				174	1	175	235	8		243		243
33	Notre Centre de Grande-Digue	72	93	11				176	1	177	271	8		279		279
34	Notre Centre de Grande-Digue	115	96	10				221	1	222	330	9		339		339
35	Notre Centre de Grande-Digue	109	76	17				202	1	203	313	13		326		326
36	Club d'Âge d'Or de St-Phillipe	74	65	21				160	2	162	237	2	1	238		238
37	Community Center, Irishtown	70	37	2				109	3	112	165	2		167		167
38	Community Center, Irishtown	116	93	22				231	0	231	352	11		363		363
39	Community Center, Irishtown	140	97	33				270	3	273	430	23		453		453
40	MOBILE - Bouctouche	24	53	6				83	1	84	102	1		103		103
41	MOBILE - Grande-Digue + Cocagne	22	26	2				50	1	51	63	0		63		63
42	MOBILE - St-Antoine	16	17	0				33	2	35	49	0		49		49
	ADV/ANT - Bouctouche	179	113	22				314	2	316						
	ADV/ANT - Cocagne	54	81	5				140	0	140						
	ADV/ANT - Notre-Dame	87	43	2				132	1	133						
	ADV/ANT - Grande-Digue	52	57	4				113	1	114						
	R ADV/ANT D	65	56	5				126	1	127						
	SB/BS	23	28	1				52	1	53						
<b>TOTAL</b>		4933	4065	671	0	0	0	9669	108	9777	12037	343	2	12378	0	12378

18 - Shediac-Cap-Pelé		Votes Counted for Each Candidate / Votes comptés pour chaque candidat(e)						Rejected Ballots / Bulletins rejetés	No. of Votes Cast / N° de votes exprimés	Number of Electors Nombre d'électeurs						
No / N°	Polling Station Location / Lieu du bureau de scrutin	Odette Babineau (PC)	Bernard Richard (L)	Claudette Beland (NDP/NPD)						Total Votes/ Total des votes	Preliminary List / Liste préliminaire	Added During Revision / Ajoutés pendant la révision	Deleted / Enlevés	Official List / Liste officielle	Added at Polls / Ajoutés lors du scrutin	Net Total / Total net
1	Centre Communautaire de Shediac	81	106	14				201	0	201	311	6	13	304	304	
2	Centre Communautaire de Shediac	57	138	10				205	1	206	350	13	10	353	25	378
3	Centre Communautaire de Shediac	45	166	16				227	5	232	449	2	3	448	11	459
4	Centre Communautaire de Shediac	60	137	7				204	2	206	341	3	1	343	10	353
5	Centre Communautaire de Shediac	73	197	6				276	1	277	483	9	14	478	0	478
6	Édifice Joe LeBlanc	34	160	1				195	0	195	298	3	7	294	6	300
7	Édifice Joe LeBlanc	64	163	4				231	1	232	303	2	6	299	4	303
8	Centre Communautaire de Shediac	33	186	1				220	2	222	290	2	4	288	0	288
9	Centre Communautaire de Shediac	49	145	3				197	5	202	282	2	1	283	12	295
10	Centre Communautaire de Shediac	69	167	13				249	4	253	287	4	3	288	17	305
11	Centre Communautaire de Shediac	97	170	8				275	0	275	291	5	0	296	21	317
12	Centre Communautaire de Shediac	82	120	14				216	1	217	414	12	9	417	18	435
13	Club d'Âge d'Or de Scoudouc	66	154	12				232	4	236	313	3	2	314	5	319
14	Club d'Âge d'Or de Scoudouc	33	134	11				178	1	179	263	0	3	260	5	265
15	Club d'Âge d'Or de Scoudouc	92	171	18				281	4	285	377	47	8	416	16	432
16	Centre Communautaire de Shediac	70	153	9				232	0	232	385	6	12	379	0	379
17	Centre Communautaire de Shediac	65	84	11				160	0	160	291	7	8	290	13	303
18	Centre Communautaire de Shediac	49	103	6				158	0	158	269	5	3	271	5	276
19	Local Scouts de Barachois	91	156	7				254	1	255	352	1	4	349	17	366
20	Local Scouts de Barachois	84	216	16				316	0	316	410	4	9	405	25	430
21	Fire Hall de Haute-Aboujagane	106	162	12				280	4	284	408	2	39	371	10	381
22	Local Scouts de Barachois	85	190	5				280	1	281	386	7	2	391	16	407

23	Fire Hall de Haute-Aboujagane	99	177	4				280	3	283	336	0	2	334	11	345
24	Local Scouts de Barachois	104	214	5				323	0	323	405	1	4	402	35	437
25	Local Scouts de Barachois	80	176	9				265	3	268	323	3	1	325	15	340
26	Centre Culturel et Sportif de Cormier Village	56	143	3				202	0	202	274	2	4	272	0	272
27	Association des Loisirs de St-André LeBlanc	76	239	12				327	6	333	416	6	12	410	10	420
28	Aboiteau Restaurant & Motel	105	175	1				281	2	283	377	4	10	371	20	391
29	Club d'Âge d'Or de Ste Thérèse	61	196	3				260	6	266	360	4	7	357	0	357
30	Club d'Âge d'Or de Ste Thérèse	53	179	6				238	0	238	298	2	4	296	14	310
31	Club d'Âge d'Or de Ste Thérèse	62	134	5				201	1	202	292	2	3	291	3	294
32	Club d'Âge d'Or de Ste Thérèse	59	131	2				192	0	192	248	4	8	244	10	254
33	Club d'Âge d'Or de Ste Thérèse	61	170	7				238	0	238	335	0	19	316	0	316
34	Club d'Âge d'Or de Shemogue	64	157	7				228	2	230	318	1	1	318	0	318
35	Club d'Âge d'Or de Shemogue	60	131	3				194	0	194	277	1	1	277	6	283
36	Club d'Âge d'Or de Shemogue	63	172	7				242	2	244	286	7	1	292	17	309
37	Club d'Âge d'Or de Shemogue	102	139	6				247	2	249	306	8	7	307	0	307
38	MOBILE	12	25	0				37	0	37	76	0	11	65	0	65
39	MOBILE	33	74	5				112	1	113	31	0	8	23	2	25
40	MOBILE	12	32	2				46	3	49	23	0	0	23		23
	ADV/ANT Cap-Pelé	88	90	3				181	0	181			2	-2		-2
	ADV/ANT Barachois	47	24	1				72	0	72					2	2
	ADV/ANT Shediac	146	207	15				368	1	369						
	R ADV/ANT D	103	82	3				188	0	188						
	SB/BS	32	19	0				51	1	52						
	<b>TOTAL</b>	<b>3063</b>	<b>6464</b>	<b>313</b>	<b>0</b>	<b>0</b>	<b>0</b>	<b>9840</b>	<b>70</b>	<b>9910</b>	<b>12534</b>	<b>190</b>	<b>266</b>	<b>12458</b>	<b>381</b>	<b>12839</b>

19 - Tantramar		Votes Counted for Each Candidate / Votes comptés pour chaque candidat(e)							Rejected Ballots / Bulletins rejetés	No. of Votes Cast / N° de votes exprimés	Number of Electors Nombre d'électeurs					
No / N°	Polling Station Location / Lieu du bureau de scrutin	Peter Mesheau (PC)	Susan Purdy (L)	Geoff Martin (NDP/NPD)				Total Votes/ Total des votes			Preliminary List / Liste préliminaire	Added During Revision / Ajoutés pendant la révision	Deleted / Enlevés	Official List / Liste officielle	Added at Polls / Ajoutés lors du scrutin	Net Total / Total net
1	Dorchester Recreation Center	71	53	24				148	0	148	288	1		289	3	292
2	Dorchester Recreation Center	130	73	29				232	0	232	404			404	3	407
3	Harper Brook Hall	129	82	15				226	1	227	381			381		381
4	Drew Nursing Home	135	57	8				200	1	201	318	1		319	8	327
5	Drew Nursing Home	119	65	26				210	3	213	315			315		315
6	St. Paul's Anglican Church	130	50	14				194	4	198	311	1	2	310	6	316
7	St. Paul's Anglican Church	144	50	43				237	4	241	408	3	1	410	11	421
8	St. Paul's Anglican Church	135	27	9				171	1	172	313			313	3	316
9	St. Paul's Anglican Church	117	34	40				191	0	191	318			318	3	321
10	St. Paul's Anglican Church	147	75	27				249	0	249	401		2	399	4	403
11	Sackville United Church	134	67	22				223	0	223	343			343	3	346
12	Sackville United Church	151	60	39				250	0	250	384			384	5	389
13	Sackville Fire Department	99	30	20				149	0	149	231			231	7	238
14	Sackville Fire Department	119	24	21				164	3	167	281			281	2	283
15	Sackville Fire Department	150	54	10				214	2	216	325			325	1	326
16	St. Ann's Church Hall	76	54	8				138	0	138	208			208	5	213
17	St. Ann's Church Hall	128	50	10				188	1	189	281	2	5	278	3	281
18	Point De Bute Community Hall	77	63	12				152	3	155	234			234	2	236
19	Point De Bute Community Hall	67	48	9				124	0	124	187			187	9	196
20	Baie Verte Community Hall	102	102	19				223	1	224	298	2		300	2	302
21	PEDVAG	88	90	21				199	1	200	295			295	1	296
22	First United Church	100	73	13				186	0	186	297		1	296		296

23	PEDVAG	84	74	8				166	2	168	282			282	10	292
24	Trinity United Church	107	61	21				189	1	190	280	1		281	7	288
25	MOBILE	23	16	6				45	0	45	79			79	3	82
26	MOBILE	9	8	1				18	2	20	37			37	2	39
	ADV/ANT Sackville United Church	97	55	31				183	0	183						
	ADV/ANT PEDVAG	11	19	7				37	0	37						
	R ADV/ANT D	30	25	8				63	0	63						
	SB/BS	13	30	1				44	0	44						
	<b>TOTAL</b>	2922	1569	522	0	0	0	5013	30	5043	7499	11	11	7499	103	7602

20 - Dieppe-Memramcook		Votes Counted for Each Candidate / Votes comptés pour chaque candidat(e)							Rejected Ballots / Bulletins rejetés	No. of Votes Cast / N° de votes exprimés	Number of Electors Nombre d'électeurs					
No / N°	Polling Station Location / Lieu du bureau de scrutin	Cy (Richard) LeBlanc (PC)	Elie J. Richard (L)	Hélène Lapointe (NDP/NPD)				Total Votes/ Total des votes			Preliminary List / Liste préliminaire	Added During Revision / Ajoutés pendant la révision	Deleted / Enlevés	Official List / Liste officielle	Added at Polls / Ajoutés lors du scrutin	Net Total / Total net
1	Arthur J. LeBlanc Community Arena	111	107	13				231	2	233	424	6	14	416	7	423
2	Arthur J. LeBlanc Community Arena	112	116	23				251	0	251	408	5	5	408	8	416
3	Arthur J. LeBlanc Community Arena	144	116	16				276	2	278	448		16	432	8	440
4	Arthur J. LeBlanc Community Arena	83	89	11				183	0	183	329	1	4	326	4	330
5	Arthur J. LeBlanc Community Arena	57	67	10				134	0	134	354	1	6	349	8	357
6	Arthur J. LeBlanc Community Arena	93	73	12				178	0	178	339		9	330	11	341
7	Arthur J. LeBlanc Community Arena	92	100	16				208	4	212	419	5	18	406	11	417
8	Arthur J. LeBlanc Community Arena	96	100	16				212	2	214	354	7	6	355	21	376
9	Arthur J. LeBlanc Community Arena	106	105	24				235	1	236	483	7	29	461	18	479
10	Arthur J. LeBlanc Community Arena	97	67	16				180	2	182	332	8	18	322	8	330
11	Boys and Girls Club, Dieppe	81	93	18				192	0	192	342		4	338	6	344
12	Arthur J. LeBlanc Community Arena	134	114	12				260	0	260	429		13	416	2	418
13	Arthur J. LeBlanc Community Arena	199	176	41				416	1	417	558	7	18	547	31	578
14	Boys and Girls Club, Dieppe	124	120	15				259	1	260	407	1	5	403	6	409
15	Boys and Girls Club, Dieppe	122	122	23				267	4	271	388	2	3	387	6	393
16	Arthur J. LeBlanc Community Arena	155	129	17				301	3	304	464	3	15	452	17	469
17	Arthur J. LeBlanc Community Arena	129	111	12				252	0	252	384	4	14	374	16	390
18	Arthur J. LeBlanc Community Arena	146	169	33				348	2	350	487	15	23	479	36	515
19	Boys and Girls Club, Dieppe	194	214	33				441	2	443	682	53	74	661	29	690
20	Boys and Girls Club, Dieppe	67	91	30				188	2	190	335	6	16	325	8	333
21	Arthur J. LeBlanc Community Arena	207	175	24				406	3	409	568		5	563	4	567
22	Arthur J. LeBlanc Community Arena	79	85	14				178	1	179	262	3	9	256	2	258
23	Arthur J. LeBlanc Community Arena	118	117	18				253	2	255	358	2	11	349	1	350
24	Arthur J. LeBlanc Community Arena	113	134	25				272	4	276	400	1	4	397	5	402
25	Arthur J. LeBlanc Community Arena	124	116	5				245	2	247	397	3	7	393	20	413
26	Arthur J. LeBlanc Community Arena	133	123	17				273	4	277	409		13	396	14	410

27	Arthur J. LeBlanc Community Arena	148	134	20				302	2	304	426	6	5	427	17	444
28	Golden Age Club Dover	143	93	13				249	1	250	334		6	328	6	334
29	Golden Age Club Dover	144	120	25				289	5	294	469	11	12	468	20	488
30	Boys and Girls Club, Dieppe	103	124	22				249	1	250	406	1	3	404	20	424
31	L'Atelier Artisan -Memramcook	147	128	14				289	4	293	398		8	390	13	403
32	L'Atelier Artisan -Memramcook	98	105	16				219	3	222	343	11	27	327	6	333
33	Knights of Colombus - Lourdes	134	117	21				272	3	275	370	22	21	371	2	373
34	Knights of Colombus - Lourdes	64	102	16				182	0	182	231			231	2	233
35	Institut de Memramcook	53	73	11				137	4	141	248	5	11	242	3	245
36	Institut de Memramcook	76	98	8				182	0	182	252		1	251	0	251
37	Institut de Memramcook	113	96	2				211	0	211	267		5	262	2	264
38	Institut de Memramcook	127	108	9				244	5	249	380		1	379	3	382
39	Golden Age Club - Pré D'en Haut	133	154	12				299	2	301	444	4	29	419	7	426
40	Institut de Memramcook	101	90	11				202	3	205	385		41	344	7	351
41	Golden Age Club - Pré D'en Haut	138	129	11				278	0	278	346	3	6	343	5	348
42	Institut de Memramcook	133	106	6				245	3	248	346	6	43	309	9	318
43	MOBILE - Memramcook	6	5	0				11	0	11	29		1	28		28
44	MOBILE - Dieppe	15	45	6				66	1	67	81			81	2	83
45	MOBILE - Dieppe	22	22	1				45	0	45	60			60		60
46	MOBILE - Dieppe	26	8	1				35	1	36	44			44		44
47	MOBILE -Memramcook	4	24	0				28	1	29	36			36	2	38
	ADV/ANT - Dieppe	249	275	36				560	2	562						
	ADV/ANT - Memramcook	116	126	14				256	5	261						
	R ADV/ANT D (1-5, 11-20)	63	71	8				142	2	144						
	R ADV/ANT D (6-10, 21-42)	43	58	7				108	1	109						
	SB/BS	26	11	2				39	0	39						
	<b>TOTAL</b>	<b>5541</b>	<b>5451</b>	<b>786</b>	<b>0</b>	<b>0</b>	<b>0</b>	<b>11778</b>	<b>93</b>	<b>11871</b>	<b>16655</b>	<b>209</b>	<b>579</b>	<b>16285</b>	<b>433</b>	<b>16718</b>

21 - Moncton East / Moncton-est		Votes Counted for Each Candidate / Votes comptés pour chaque candidat(e)						Rejected Ballots / Bulletins rejetés	No. of Votes Cast / N° de votes exprimés	Number of Electors Nombre d'électeurs						
No / N°	Polling Station Location / Lieu du bureau de scrutin	Bernard Lord (PC)	Chris Collins (L)	Jean-Marie Nadeau (NDP/NPD)						Total Votes/ Total des votes	Preliminary List / Liste préliminaire	Added During Revision / Ajoutés pendant la révision	Deleted / Enlevés	Official List / Liste officielle	Added at Polls / Ajoutés lors du scrutin	Net Total / Total net
1	East End Boys and Girls Club	53	68	43				164	2	166	365	1		366	15	381
2	East End Boys and Girls Club	50	61	34				145	1	146	296	8		304	19	323
3	East End Boys and Girls Club	67	64	44				175	3	178	430	10		440	22	462
4	East End Boys and Girls Club	108	77	20				205	1	206	332	1		333	9	342
5	Humphrey Memorial United Church	91	75	36				202	2	204	297	5		302	14	316
6	Humphrey Memorial United Church	91	54	32				177	2	179	344	4	4	344	12	356
7A	Humphrey Memorial United Church	82	56	10				148	1	149	277	7		284	18	302
7B	Humphrey Memorial United Church	47	39	11				97	0	97	278			278		278
8	Humphrey Memorial United Church	99	59	5				163	0	163	262	3		265	12	277
9	Lewisville Middle School	85	65	9				159	1	160	366	1		367	13	380
10A	Salon Villa Heritage	107	62	16				185	2	187	294	12		306	23	329
10B	Salon Villa Heritage	32	31	7				70	0	70	292			292		292
11	Lewisville Middle School	143	91	25				259	1	260	433			433	12	445
12	Lewisville Middle School	155	112	9				276	0	276	418	1		419	6	425
13	Lewisville Middle School	93	101	27				221	3	224	417			417	23	440
14	Lewisville Middle School	114	66	14				194	0	194	378	2		380	13	393
15	Lewisville Middle School	165	93	15				273	0	273	387	1		388	11	399
16	Lewisville Middle School	160	96	17				273	0	273	454			454	9	463
17	Lewisville Middle School	124	89	21				234	2	236	403	5		408	8	416
18A	Lewisville Middle School	79	91	13				183	0	183	247	12	4	255	20	275
18B	Lewisville Middle School	74	60	13				147	1	148	248			248		248
19	Lewisville Middle School	160	112	11				283	1	284	404	3	2	405	3	408

20	Centre Père-Patrice-LeBlanc	76	86	16				178	2	180	302			302	2	304
21	Centre Père-Patrice-LeBlanc	85	58	15				158	0	158	260	2		262	2	264
22	Centre Père-Patrice-LeBlanc	56	51	4				111	3	114	283	5		288	10	298
23A	Salon Villa Heritage	73	76	20				169	0	169	268			268	32	300
23B	Salon Villa Heritage	32	42	7				81	0	81	268			268		268
24	Centre Père-Patrice-LeBlanc	95	92	14				201	0	201	350	26	1	375	25	400
25	Centre Père-Patrice-LeBlanc	107	76	21				204	0	204	395	10		405	26	431
26A	Centre Père-Patrice-LeBlanc	75	46	21				142	0	142	324	8		332	43	375
26B	Centre Père-Patrice-LeBlanc	80	71	12				163	4	167	324			324		324
27	Centre Père-Patrice-LeBlanc	89	98	13				200	3	203	387			387	17	404
28	Centre Père-Patrice-LeBlanc	115	119	10				244	1	245	391	10		401		401
29	Centre Père-Patrice-LeBlanc	128	106	19				253	1	254	397	8		405	15	420
30	Centre Père-Patrice-LeBlanc	122	75	16				213	0	213	415	2		417		417
31A	Centre Père-Patrice-LeBlanc	80	41	14				135	0	135	228	8		236	2	238
31B	Centre Père-Patrice-LeBlanc	81	46	8				135	0	135	229			229		229
32	Centre Père-Patrice-LeBlanc	141	125	25				291	0	291	406			406	5	411
33	MOBILE Salon Villa Heritage	10	9	0				19	0	19	46			46		46
34	MOBILE Hospital	13	10	0				23	0	23	23			23	15	38
35	MOBILE Villa du Repos	35	35	4				74	5	79	101			101		101
36	MOBILE Villa du Repos	27	19	2				48	0	48	124			124		124
37	MOBILE McNair Manor	13	10	1				24	0	24	33			33	1	34
	ADV/ANT 1A	208	94	22				324	0	324						
	ADV/ANT 1B	85	51	10				146	0	146						
	R ADV/ANT D	123	36	15				174	0	174						
	SB/BS	49	19	3				71	0	71						
	<b>TOTAL</b>	<b>4177</b>	<b>3113</b>	<b>724</b>	<b>0</b>	<b>0</b>	<b>0</b>	<b>8014</b>	<b>42</b>	<b>8056</b>	<b>13176</b>	<b>155</b>	<b>11</b>	<b>13320</b>	<b>457</b>	<b>13777</b>

22 - Moncton South / Moncton-sud		Votes Counted for Each Candidate / Votes comptés pour chaque candidat(e)							Rejected Ballots / Bulletins rejetés	No. of Votes Cast / N° de votes exprimés	Number of Electors Nombre d'électeurs					
No / N°	Polling Station Location / Lieu du bureau de scrutin	Joan MacAlpine (PC)	Norman R Branch (L)	Stéphane Drysdale (NDP/NPD)	John Gallant (GREY)	Jean-Marc (Diggitt) Dugas (IND)		Total Votes/ Total des votes			Preliminary List / Liste préliminaire	Added During Revision / Ajoutés pendant la révision	Deleted / Enlevés	Official List / Liste officielle	Added at Polls / Ajoutés lors du scrutin	Net Total / Total net
1	Church Court	36	43	5	1	5		90	0	90	245	2	0	247	12	259
2	Church Court	53	49	12	1	13		128	0	128	328	14	7	335	24	359
3	Church Court	96	87	12	6	20		221	4	225	388	17	3	402	23	425
4	Church Court	60	82	11	1	9		163	1	164	345	1	5	341	33	374
5	Church Court	59	70	13	2	10		154	0	154	369	2	5	366	14	380
6	Lions Senior Centre	61	68	14	4	14		161	3	164	382	4	0	386	11	397
7	Lions Senior Centre	55	53	6	1	7		122	1	123	263	8	6	265	11	276
8	Lions Senior Centre	80	78	22	2	29		211	3	214	455	4	28	431	36	467
9	Lions Senior Centre	92	67	6	1	12		178	3	181	383	4	7	380	8	388
10	Lions Senior Centre	57	44	4	2	4		111	0	111	272	6	6	272	9	281
11	Christ The King Hall	49	73	15	1	9		147	1	148	337	11	18	330	22	352
12	Lions Senior Centre	80	56	12	2	4		154	2	156	301	2	4	299	25	324
13	Lions Senior Centre	61	60	11	2	6		140	2	142	364	6	13	357	11	368
14	Lions Senior Centre	100	68	24	4	3		199	1	200	415	1	7	409	3	412
15	Lions Senior Centre	101	101	13	1	6		222	0	222	382	5	2	385	8	393
16	Holy Family Church Hall	60	57	7	4	3		131	0	131	328	3	1	330	9	339
17	Holy Family Church Hall	79	66	11	3	1		160	3	163	312	5	16	301	14	315
18	Lions Senior Centre	107	60	7	1	6		181	0	181	285	1	5	281	13	294
19	Holy Family Church Hall	130	100	16	0	5		251	1	252	383	0	0	383	0	383
20	Holy Family Church Hall	115	82	13	1	0		211	0	211	367	0	1	366	5	371
21	Holy Family Church Hall	117	105	11	1	2		236	0	236	354	0	4	350	1	351
22	Holy Family Church Hall	128	87	12	3	2		232	3	235	382	0	2	380	7	387

23	Holy Family Church Hall	120	109	9	1	3		242	0	242	438	0	1	437	2	439
24	Peoples Park Tower	133	73	15	0	5		226	0	226	344	0	4	340	3	343
25	Peoples Park Tower	199	95	11	2	2		309	0	309	392	2	15	379	12	391
26	Christ The King Hall	58	73	13	1	9		154	0	154	338	1	9	330	23	353
27	Christ The King Hall	70	76	20	2	13		181	0	181	392	2	14	380	22	402
28	Christ The King Hall	79	95	20	2	4		200	7	207	383	0	5	378	8	386
29	Christ The King Hall	72	79	17	2	5		175	2	177	385	1	1	385	5	390
30	Christ The King Hall	68	62	11	2	3		146	1	147	338	4	3	339	4	343
31	Lions Senior Centre	86	69	11	2	1		169	0	169	330	3	7	326	4	330
32	Peoples Park Tower	120	102	14	5	3		244	1	245	379	1	1	379	7	386
33	MOBILE	24	14	2	3	1		44	0	44	79	0	0	79	1	80
34	MOBILE	27	21	1	1	0		50	0	50	56	11	0	67	0	67
35	MOBILE	23	7	1	0	0		31	1	32	42	0	0	42	0	42
	ADV/ANT 1-10	57	64	5	1	1		128	0	128						
	ADV/ANT 11-21	81	74	15	0	1		171	0	171						
	ADV/ANT 22-32	70	62	2	1	2		137	1	138						
	R ADV/ANT D	58	36	11	1	3		109	0	109						
	SB/BS	22	43	2	2	0		69	0	69						
	<b>TOTAL</b>	<b>3143</b>	<b>2710</b>	<b>437</b>	<b>72</b>	<b>226</b>	<b>0</b>	<b>6588</b>	<b>41</b>	<b>6629</b>	<b>11536</b>	<b>121</b>	<b>200</b>	<b>11457</b>	<b>390</b>	<b>11847</b>

23 - Moncton North / Moncton-nord		Votes Counted for Each Candidate / Votes comptés pour chaque candidat(e)						Rejected Ballots / Bulletins rejetés	No. of Votes Cast / N° de votes exprimés	Number of Electors Nombre d'électeurs						
No / N°	Polling Station Location / Lieu du bureau de scrutin	René (Pepsi) Landry (PC)	Mike Murphy (L)	Nancy MacBain (NDP/NPD)						Total Votes/ Total des votes	Preliminary List / Liste préliminaire	Added During Revision / Ajoutés pendant la révision	Deleted / Enlevés	Official List / Liste officielle	Added at Polls / Ajoutés lors du scrutin	Net Total / Total net
1	St. Patrick's Family Center	82	123	32				237	1	238	385	1	3	383	1	384
2	St. Patrick's Family Center	69	168	22				259	1	260	405	1	1	405	6	411
3	St. Patrick's Family Center	75	97	19				191	4	195	315	3	7	311	14	325
4	St. Patrick's Family Center	71	116	27				214	4	218	389	6	4	391	16	407
5	St. Patrick's Family Center	90	91	14				195	3	198	347	4	2	349	8	357
6	St. Patrick's Family Center	62	93	15				170	0	170	279	3		282	10	292
7A	St. Patrick's Family Center	44	57	19				120	0	120	236	1	15	222	2	224
7B	St. Patrick's Family Center	40	60	7				107	0	107	224		19	205		205
8	St. Patrick's Family Center	64	68	21				153	1	154	340	6	1	345	2	347
9	St. Patrick's Family Center	93	83	4				180	2	182	355	3		358	24	382
10	St. Patrick's Family Center	62	64	16				142	0	142	317	1		318	17	335
11	St. Patrick's Family Center	80	84	13				177	1	178	337	3	1	339	17	356
12	Moncton Boys and Girls Club Inc.	146	100	18				264	2	266	392		1	391	7	398
13	Moncton Boys and Girls Club Inc.	77	112	11				200	1	201	321	2		323	13	336
14	Moncton Boys and Girls Club Inc.	88	121	13				222	1	223	367		3	364	10	374
15	Moncton Boys and Girls Club Inc.	110	106	17				233	1	234	430	2		432	10	442
16	Moncton Boys and Girls Club Inc.	64	76	17				157	0	157	332	1		333	18	351
17	Moncton Boys and Girls Club Inc.	107	89	14				210	1	211	342			342	7	349
18	Moncton Boys and Girls Club Inc.	90	92	15				197	0	197	338	1	1	338		338
19A	Moncton Boys and Girls Club Inc.	92	90	8				190	1	191	296	4	1	299	12	311
19B	Moncton Boys and Girls Club Inc.	58	53	9				120	0	120	209	5	2	212	5	217
20A	Moncton Boys and Girls Club Inc.	46	49	14				109	0	109	254		1	253	11	264

20B	Moncton Boys and Girls Club Inc.	47	43	4				94	2	96	248	6	3	251	9	260
21	Moncton Boys and Girls Club Inc.	63	65	14				142	0	142	362	6	1	367	14	381
22	Moncton Boys and Girls Club Inc.	45	73	8				126	1	127	365	3		368	8	376
23	Moncton Boys and Girls Club Inc.	92	76	10				178	0	178	376		4	372	7	379
24	Moncton Headstart Inc.	68	110	17				195	1	196	374	1		375	4	379
25	Moncton Headstart Inc.	102	100	12				214	1	215	366	4		370	14	384
26	Moncton Headstart Inc.	72	90	9				171	3	174	339	2	1	340	11	351
27	Moncton Headstart Inc.	76	80	22				178	0	178	368	5		373	15	388
28A	Moncton Headstart Inc.	40	52	6				98	2	100	270	2	1	271	4	275
28B	Moncton Headstart Inc.	29	46	10				85	0	85	247	1		248	8	256
29	Moncton Headstart Inc.	101	117	11				229	1	230	364		2	362	9	371
30	Moncton Headstart Inc.	112	142	13				267	2	269	378	3	2	379	22	401
31	Moncton Headstart Inc.	104	130	15				249	0	249	379	1		380	3	383
32	Moncton Headstart Inc.	84	70	16				170	1	171	349			349	3	352
33	MOBILE	12	25	2				39	1	40	138			138	2	140
34	MOBILE	27	22	1				50	0	50	63			63	1	64
	ADV/ANT St. Patrick's Fam Ctr 1-17	111	144	11				266	2	268						
	ADV/ANT St. Patrick's Fam Ctr 18-32	64	85	7				156	1	157						
	R ADV/ANT D 1-17	33	43	5				81	1	82						
	R ADV/ANT D 18-32	47	34	3				84	0	84						
	SB/BS	15	16	2				33	1	34						
<b>TOTAL</b>		3054	3555	543	0	0	0	7152	44	7196	12196	81	76	12201	344	12545

24 - Moncton Crescent / Moncton-Crescent		Votes Counted for Each Candidate / Votes comptés pour chaque candidat(e)							Rejected Ballots / Bulletins rejetés	No. of Votes Cast / N° de votes exprimés	Number of Electors Nombre d'électeurs					
No / N°	Polling Station Location / Lieu du bureau de scrutin	John Betts (PC)	Ray Goudreau (L)	Richard Golding (NDP/NPD)				Total Votes/ Total des votes			Preliminary List / Liste préliminaire	Added During Revision / Ajoutés pendant la révision	Deleted / Enlevés	Official List / Liste officielle	Added at Polls / Ajoutés lors du scrutin	Net Total / Total net
1A	Allison United Baptist Church	157	49	11				217	0	217	376	2		378	14	392
1B	Allison United Baptist Church	92	36	6				134	0	134	176	2		178	10	188
2	Allison United Baptist Church	92	65	14				171	0	171	388			388	5	393
3	Allison United Baptist Church	151	71	17				239	1	240	390	1		391	3	394
4	Allison United Baptist Church	44	43	10				97	0	97	235			235	0	235
5	Allison United Baptist Church	63	16	13				92	1	93	172	4		176	0	176
6A	Allison United Baptist Church	53	35	18				106	0	106	248			248	17	265
6B	Allison United Baptist Church	50	46	10				106	0	106	243	9		252	15	267
7	Allison United Baptist Church	69	46	1				116	0	116	328	1		329	2	331
8	Allison United Baptist Church	45	65	11				121	0	121	333			333	7	340
9	Hillside United Baptist Church	89	96	11				196	0	196	337	2		339	19	358
10	Hillside United Baptist Church	87	114	16				217	1	218	383	2		385	44	429
11A	Hillside United Baptist Church	74	74	5				153	1	154	243	2		245	5	250
11B	Hillside United Baptist Church	76	66	11				153	1	154	265	4		269	10	279
12	Hillside United Baptist Church	92	89	16				197	0	197	411	2		413	19	432
13	Hillside United Baptist Church	142	125	7				274	0	274	408	2		410	17	427
14	Hillside United Baptist Church	129	119	17				265	0	265	410	1		411	0	411
15A	Hillside United Baptist Church	71	61	5				137	0	137	234	3		237	11	248
15B	Hillside United Baptist Church	72	70	2				144	0	144	237			237	13	250
16	Hillside United Baptist Church	115	78	11				204	0	204	373			373	3	376
17	Glad Tidings Pentecostal Church	93	78	13				184	2	186	323	3		326	5	331
18	Glad Tidings Pentecostal Church	78	68	2				148	0	148	332	23	3	352	9	361

19	Glad Tidings Pentecostal Church	123	94	16				233	0	233	374	2	2	374	7	381
20	Glad Tidings Pentecostal Church	110	129	13				252	0	252	421	1		422	9	431
21	Glad Tidings Pentecostal Church	98	99	19				216	0	216	353	3		356		356
22	Glad Tidings Pentecostal Church	90	46	10				146	2	148	291			291	3	294
23	Glad Tidings Pentecostal Church	135	51	19				205	1	206	346			346	2	348
24	Glad Tidings Pentecostal Church	74	34	11				119	1	120	258			258	5	263
25	Irishtown Community Center	123	45	20				188	1	189	427			427	3	430
26	Irishtown Community Center	107	87	29				223	0	223	354	3	1	356	17	373
27	Irishtown Community Center	116	78	11				205	2	207	310		1	309	23	332
28	Irishtown Community Center	90	92	20				202	3	205	336	2		338	25	363
29	Lakeville Community Center	114	115	24				253	0	253	409			409	6	415
30	Lakeville Community Center	72	104	12				188	0	188	374			374	7	381
31	Lakeville Community Center	106	108	22				236	0	236	424			424	9	433
32	Lakeville Community Center	83	83	25				191	4	195	310			310	5	315
33	Lakeville Community Center	121	78	21				220	0	220	389			389	6	395
34	Irishtown Community Center	100	79	18				197	4	201	339	1		340	6	346
35	Irishtown Community Center	66	92	16				174	6	180	320	3		323	25	348
36	Irishtown Community Center	84	78	13				175	6	181	336			336	16	352
37	Irishtown Community Center	74	91	25				190	1	191	320	2		322	2	324
38	MOBILE - Spencer's	54	18	5				77	0	77	199			199	3	202
39	MOBILE - Richies/Protem/Residence Adv.	13	22	7				42	1	43	45			45		45
	ADV/ANT 1-19	149	138	25				312	3	315						
	ADV/ANT 20-37	70	50	7				127	1	128						
	R ADV/ANT D	85	48	11				144	0	144						
	SB/BS	39	7	2				48	0	48						
	<b>TOTAL</b>	<b>4230</b>	<b>3376</b>	<b>628</b>	<b>0</b>	<b>0</b>	<b>0</b>	<b>8234</b>	<b>43</b>	<b>8277</b>	<b>13780</b>	<b>80</b>	<b>7</b>	<b>13853</b>	<b>407</b>	<b>14260</b>

25 - Petitcodiac		Votes Counted for Each Candidate / Votes comptés pour chaque candidat(e)							Rejected Ballots / Bulletins rejetés	No. of Votes Cast / N° de votes exprimés	Number of Electors Nombre d'électeurs					
No / N°	Polling Station Location / Lieu du bureau de scrutin	Wally Stiles (PC)	Bethany Dykstra (L)	Tracy Trott (NDP/NPD)	Dan Leaman (GREY)			Total Votes/ Total des votes			Preliminary List / Liste préliminaire	Added During Revision / Ajoutés pendant la révision	Deleted / Enlevés	Official List / Liste officielle	Added at Polls / Ajoutés lors du scrutin	Net Total / Total net
1	Havelock Memorial Hall	166	82	12	7			267	1	268	376	3	3	376	11	387
2	Havelock Memorial Hall	183	98	10	5			296	3	299	430	0	2	428	11	439
3	Cornhill W.I. Community Hall	26	31	7	4			68	1	69	126	0	0	126	5	131
4	Cornhill W.I. Community Hall	74	68	14	5			161	1	162	259	1	3	257	6	263
5	Anagance Public Hall	122	48	10	4			184	1	185	307	8	2	313	14	327
6	Petitcodiac Kiwanis Hall	105	57	5	2			169	0	169	302	1	29	274	7	281
7	Petitcodiac Kiwanis Hall	185	63	2	7			257	1	258	381	1	3	379	0	379
8	Petitcodiac Kiwanis Hall	178	77	13	4			272	1	273	396		1	395	5	400
9	Petitcodiac Kiwanis Hall	140	54	5	0			199	0	199	296	2	4	294	17	311
10	Annabelle Gay W.I. Hall	145	57	7	4			213	1	214	385	0	1	384	0	384
11	Annabelle Gay W.I. Hall	137	58	5	8			208	1	209	402	3		405	2	407
12	Christian Education Center	126	48	10	5			189	1	190	275	2	2	275	1	276
13	Annabelle Gay W.I. Hall	135	61	7	1			204	1	205	320		3	317	2	319
14	Salisbury Lions Club	144	72	12	6			234	0	234	401		3	398	3	401
15	Salisbury Lions Club	116	70	8	9			203	0	203	373			373	0	373
16	Salisbury Lions Club	105	39	6	2			152	0	152	294	7		301	4	305
17	Salisbury Lions Club	113	85	10	3			211	1	212	396	4	1	399	0	399
18	Second N.River Community Hall	117	89	4	7			217	0	217	335	1	10	326	13	339
19	Second N.River Community Hall	95	67	11	3			176	0	176	275	1	5	271	0	271
20	Boundary Creek W.I. Hall	138	77	18	4			237	0	237	371		5	366	1	367
21	Atlantic Motel	104	73	15	4			196	1	197	324			324	1	325
22	Atlantic Motel	99	72	12	3			186	0	186	306		1	305	0	305

23	Atlantic Motel	103	76	14	3			196	0	196	342		1	341	11	352
24	Grace Baptist Church	121	84	18	4			227	1	228	403		3	400	14	414
25	Grace Baptist Church	81	72	23	4			180	0	180	388			388	33	421
26	Grace Baptist Church	137	80	24	9			250	0	250	407	6	4	409	9	418
27	MOBILE - Fawcetts/Jordan	20	7	1	0			28	0	28	68	2	4	66	3	69
28	MOBILE - Macleods/Country Care	6	3	2	0			11	0	11	17			17	0	17
	ADV/ANT 1-13 Petitcodiac	123	33	3	0			159	1	160						
	ADV/ANT 14-26 Salisbury	67	21	7	2			97	0	97						
	R ADV/ANT D	51	18	2	1			72	0	72						
	SB/BS	19	9	1	0			29	0	29						
<b>TOTAL</b>		3481	1849	298	120	0	0	5748	17	5765	8955	42	90	8907	173	9080

26 - Riverview		Votes Counted for Each Candidate / Votes comptés pour chaque candidat(e)							Rejected Ballots / Bulletins rejetés	No. of Votes Cast / N° de votes exprimés	Number of Electors Nombre d'électeurs					
No / N°	Polling Station Location / Lieu du bureau de scrutin	Bruce Fitch (PC)	Ward White (L)	John Falconer (NDP/NPD)				Total Votes/ Total des votes			Preliminary List / Liste préliminaire	Added During Revision / Ajoutés pendant la révision	Deleted / Enlevés	Official List / Liste officielle	Added at Polls / Ajoutés lors du scrutin	Net Total / Total net
1	Riverview Lions Club	58	77	12				147	3	150	279	0	0	279	1	280
2	Riverview Lions Club	46	50	6				102	1	103	219	0	1	218	2	220
3	Riverview Lions Club	155	107	8				270	1	271	377	6	0	383	0	383
4	Riverview Lions Club	118	116	16				250	0	250	428	5	2	431	3	434
5	Immaculate Heart of Mary Church Hall	138	100	9				247	0	247	359			359	2	361
6	Immaculate Heart of Mary Church Hall	89	99	13				201	0	201	319	1		320	9	329
7	Immaculate Heart of Mary Church Hall	109	101	5				215	0	215	365	3	3	365	0	365
8	Immaculate Heart of Mary Church Hall	110	123	9				242	0	242	379	3	1	381	4	385
9	Riverview Lions Club	117	92	14				223	0	223	401	5	4	402	8	410
10	Riverview Lions Club	102	101	11				214	2	216	352	6	5	353	7	360
11	Riverview Lions Club	85	122	18				225	0	225	394	1	2	393	7	400
12A	Riverview Lions Club	86	70	6				162	0	162	294	8	2	300	9	309
12B	Riverview Lions Club	76	63	8				147	0	147	259	3	1	261	1	262
13	Riverview Lions Club	97	93	15				205	0	205	345	1	3	343	19	362
14	Immaculate Heart of Mary Church Hall	93	97	19				209	2	211	382	0	0	382	10	392
15	Immaculate Heart of Mary Church Hall	109	85	13				207	2	209	388	1	1	388	3	391
16	Immaculate Heart of Mary Church Hall	120	122	7				249	0	249	384			384	5	389
17	Immaculate Heart of Mary Church Hall	88	63	2				153	4	157	300	2	0	302	13	315
18	Riverview Lions Club	104	107	17				228	3	231	363	3	3	363	1	364
19A	Immaculate Heart of Mary Church Hall	69	55	5				129	0	129	248	6	4	250	20	270
19B	Immaculate Heart of Mary Church Hall	47	41	6				94	0	94	219	3	2	220	10	230
20	Immaculate Heart of Mary Church Hall	110	134	11				255	1	256	387	2	2	387	18	405

21	St. Paul's United Church	71	93	9				173	0	173	308	2	0	310	2	312
22	St. Paul's United Church	109	109	12				230	2	232	415	1		416	11	427
23	St. Paul's United Church	132	111	12				255	0	255	380		1	379	12	391
24	St. Paul's United Church	136	69	15				220	0	220	344	1		345	1	346
25	St. Paul's United Church	150	87	14				251	0	251	375			375	0	375
26	St. Paul's United Church	109	69	13				191	0	191	336	2	2	336	8	344
27	St. Paul's United Church	140	74	11				225	0	225	357	3	4	356	0	356
28	St. Paul's United Church	151	75	2				228	1	229	379		2	377	7	384
29	St. Paul's United Church	85	113	17				215	2	217	361	4	4	361	1	362
30	St. Paul's United Church	88	92	13				193	1	194	336			336	3	339
31	St. Paul's United Church	112	101	15				228	1	229	418			418	5	423
32	MOBILE	73	36	5				114	6	120	222			222	0	222
	ADV/ANT 1-17	83	79	3				165	2	167						
	ADV/ANT 18-31	111	63	6				180	1	181						
	R ADV/ANT D	100	79	13				192	0	192						
	SB/BS	18	19	1				38	0	38						
<b>TOTAL</b>		<b>3794</b>	<b>3287</b>	<b>391</b>	<b>0</b>	<b>0</b>	<b>0</b>	<b>7472</b>	<b>35</b>	<b>7507</b>	<b>11672</b>	<b>72</b>	<b>49</b>	<b>11695</b>	<b>202</b>	<b>11897</b>

27 - Albert		Votes Counted for Each Candidate / Votes comptés pour chaque candidat(e)							Rejected Ballots / Bulletins rejetés	No. of Votes Cast / N° de votes exprimés	Number of Electors Nombre d'électeurs					
No / N°	Polling Station Location / Lieu du bureau de scrutin	Wayne Steeves (PC)	Clark Butland (L)	Pat Pearson (NDP/NPD)				Total Votes/ Total des votes			Preliminary List / Liste préliminaire	Added During Revision / Ajoutés pendant la révision	Deleted / Enlevés	Official List / Liste officielle	Added at Polls / Ajoutés lors du scrutin	Net Total / Total net
1	Upper Coverdale	157	84	20				261	2	263	451		8	443	9	452
2	Five Points	150	74	21				245	2	247	408		3	405	5	410
3	Grub Road	113	57	17				187	1	188	344		9	335		335
4	Little River	102	63	18				183	3	186	283		9	274	10	284
5	Turtle Creek	151	52	19				222	0	222	333		3	330	2	332
6	Pine Glen	132	58	8				198	0	198	326		2	324	3	327
7A	Point Park West	89	41	7				137	0	137	276	1	8	269	15	284
7B	Point Park West	58	40	7				105	0	105	218		5	213	4	217
8	Point Park East	110	103	10				223	1	224	412	1	2	411	7	418
9	Bridgedale	167	75	16				258	0	258	407		6	401	9	410
10	Lower Coverdale	131	75	22				228	2	230	356	2	2	356	2	358
11	Silver Lake	108	86	13				207	1	208	313		5	308	8	316
12	White Birch	105	60	5				170	3	173	256			256		256
13	Stoney Creek	67	56	17				140	3	143	218		1	217	7	224
14	Weldon/Dawson	125	97	14				236	5	241	363	3	11	355	6	361
15	Salem	122	73	22				217	1	218	317		3	314	2	316
16	Hillsborough North	126	75	17				218	4	222	322		3	319	1	320
17	Hillsborough West	147	96	23				266	3	269	381			381	2	383
18	Hillsborough South	85	91	18				194	0	194	290			290	1	291
19	Edgett's Landing	110	78	19				207	1	208	305	1	3	303	4	307
20	Hopewell Cape	95	104	20				219	1	220	313	1	8	306	6	312
21	Hopewell Hill	71	99	10				180	2	182	256		3	253	1	254

22	Riverside-Albert	60	138	13				211	0	211	308	2		310	2	312
23	Harvey	77	153	18				248	2	250	330		7	323	12	335
24	Parkindale	136	93	28				257	1	258	407	1	2	406	1	407
25	Elgin	154	110	25				289	2	291	394		3	391	3	394
26	Alma	84	76	15				175	0	175	225		1	224	1	225
27	MOBILE	12	13	1				26	3	29	31			31		31
	ADV/ANT Five Points	26	8	1				35	0	35						
	ADV/ANT Hillsborough	41	32	1				74	0	74						
	ADV/ANT Riverview	25	24	9				58	0	58						
	R ADV/ANT D	26	15	1				42	1	43						
	SB/BS	36	12	2				50	1	51						
<b>TOTAL</b>		3198	2311	457	0	0	0	5966	45	6011	8843	12	107	8748	123	8871

28 - Kings East / Kings-est		Votes Counted for Each Candidate / Votes comptés pour chaque candidat(e)						Rejected Ballots / Bulletins rejetés	No. of Votes Cast / N° de votes exprimés	Number of Electors Nombre d'électeurs						
No / N°	Polling Station Location / Lieu du bureau de scrutin	Doug Cosman (PC)	LeRoy Armstrong (L)	George Horton (NDP/NPD)						Total Votes/ Total des votes	Preliminary List / Liste préliminaire	Added During Revision / Ajoutés pendant la révision	Deleted / Enlevés	Official List / Liste officielle	Added at Polls / Ajoutés lors du scrutin	Net Total / Total net
1	Millstream Recreation Centre	76	153	18				247	0	247	378	1	2	377	4	381
2	Millstream Recreation Centre	54	73	37				164	0	164	231	0	3	228	13	241
3	Collina United Baptist Church Hall	79	121	16				216	0	216	304	1		305	9	314
4	Lower Millstream Community Hall	78	127	25				230	1	231	285	3	1	287	0	287
5	Centennial Hall	83	146	22				251	0	251	364	0	0	364	1	365
6	Roachville Hall	109	95	32				236	1	237	335			335	2	337
7	Smiths Creek Hall	62	75	21				158	0	158	247	1	2	246	3	249
8	Smiths Creek Hall	41	60	33				134	2	136	224			224	2	226
9	Smiths Creek Hall	55	95	23				173	0	173	304	2	1	305	0	305
10	Royal Canadian Legion	62	109	30				201	1	202	298	3	7	294	7	301
11	Royal Canadian Legion	79	102	48				229	0	229	379	1	13	367	9	376
12	Royal Canadian Legion	101	83	55				239	2	241	415	3	5	413	5	418
13	Royal Canadian Legion	97	81	29				207	2	209	356	3	17	342	1	343
14	Royal Canadian Legion	65	99	44				208	2	210	377	10	16	371	14	385
15	Royal Canadian Legion	104	131	39				274	2	276	419	3	10	412	14	426
16	Royal Canadian Legion	75	103	47				225	1	226	361	7	12	356	10	366
17	Royal Canadian Legion	117	97	41				255	1	256	392	1	19	374	10	384
18	Sussex Corner Village Hall	83	83	50				216	3	219	328	1	11	318	8	326
19	Sussex Corner Village Hall	145	105	43				293	1	294	437	1	3	435	8	443
20	Sussex Corner Village Hall	70	86	31				187	1	188	271		0	271	2	273
21	Centennial Hall	59	114	13				186	1	187	266	0	1	265	0	265
22	Southfield United Church Hall	90	100	19				209	1	210	307	2		309	1	310

23	Royal Canadian Legion	78	90	27				195	0	195	318	1		319	4	323
24	Hammond Jefferies Corner Fire Hall	78	74	28				180	3	183	278			278	3	281
25	St. Marks Anglican Church Hall	79	80	24				183	0	183	256	1		257	3	260
26	St. Marks Anglican Church Hall	48	74	38				160	0	160	299	1	1	299	0	299
27	Women's Institute Hall	77	107	19				203	2	205	325	1	2	324	2	326
28	Women's Institute Hall	80	89	21				190	2	192	301			301	1	302
29	St. John's Anglican Church	121	87	41				249	0	249	389	3		392	6	398
30	Hammond Jefferies Corner Fire Hall	57	100	14				171	0	171	256	1	2	255	8	263
31	MOBILE	6	3	1				10	0	10	10			10		10
32	MOBILE	16	20	3				39	0	39	99			99		99
	ADV/ANT	185	120	36				341	2	343				0		0
	R ADV/ANT D	66	44	20				130	1	131				0		0
	SB/BS	38	43	8				89	5	94						
<b>TOTAL</b>		2713	3169	996	0	0	0	6878	37	6915	9809	51	128	9732	150	9882

29 - Hampton-Belleisle		Votes Counted for Each Candidate / Votes comptés pour chaque candidat(e)							Rejected Ballots / Bulletins rejetés	No. of Votes Cast / N° de votes exprimés	Number of Electors Nombre d'électeurs					
No / N°	Polling Station Location / Lieu du bureau de scrutin	Bev Harrison (PC)	Robert (Bob) Bates (L)	Pat Hanratty (NDP/NPD)	John Hughes (GREY)			Total Votes/ Total des votes			Preliminary List / Liste préliminaire	Added During Revision / Ajoutés pendant la révision	Deleted / Enlevés	Official List / Liste officielle	Added at Polls / Ajoutés lors du scrutin	Net Total / Total net
1	Belleisle Creek	85	126	17	7			235	0	235	349		3	346	3	349
2	Hatfield Point	108	81	16	5			210	2	212	273	3		276	1	277
3	Lower Kars	73	85	10	4			172	2	174	230	2	10	222	3	225
4	Belleisle Creek	54	66	15	15			150	0	150	194	2		196	9	205
5	Midland	107	96	17	10			230	0	230	381	2	3	380	2	382
6	Norton	94	65	22	10			191	0	191	286	2		288	6	294
7	Norton	100	79	16	5			200	0	200	314	0	2	312	1	313
8	Kiersteadville	110	98	19	6			233	0	233	304	6	4	306	12	318
9	Lower Norton	77	54	24	4			159	2	161	239	2		241	3	244
10	Bloomfield	82	74	30	8			194	0	194	276	1		277	1	278
11A	Bloomfield	76	51	25	8			160	1	161	272			272		272
11B	Bloomfield	64	38	29	6			137	0	137	240	5		245	5	250
12	Salt Springs	89	43	18	6			156	0	156	225		2	223	19	242
13	Upham	132	63	20	4			219	2	221	342			342	8	350
14	Barnseville	83	47	37	2			169	0	169	312	1		313	5	318
15	Hampton	58	61	46	4			169	4	173	295	2	3	294	19	313
16	Nauwigewauk	78	62	59	7			206	1	207	362		2	360	5	365
17	Nauwigewauk	91	73	58	4			226	0	226	350	2	5	347		347
18	Nauwigewauk	88	42	132	1			263	0	263	381	1	3	379	6	385
19	Lower Norton	99	69	33	3			204	0	204	275	2		277	6	283
20	Hampton	77	63	48	1			189	3	192	292	1	1	292	12	304
21	Hampton	66	59	29	3			157	0	157	240		2	238	1	239

22	Hampton	87	83	43	3			216	1	217	351	1	1	351		351
23	Hampton	81	63	40	3			187	0	187	287	1		288	3	291
24	Hampton	90	70	55	1			216	0	216	360	0	11	349	1	350
25	Hampton	117	107	55	5			284	1	285	448	1	9	440		440
26	Hampton	77	66	32	8			183	5	188	319	1	4	316	9	325
27	Hampton	53	41	25	3			122	0	122	218		1	217	5	222
28	Kingston	107	101	25	7			240	0	240	386	4		390	2	392
29	Kingston	97	90	32	9			228	0	228	360			360	14	374
30	Kingston	122	66	25	3			216	0	216	338			338	9	347
31	Long Reach	107	88	43	5			243	0	243	347			347	1	348
32	Moss Glen	91	113	44	5			253	1	254	351			351	4	355
33	Bayswater	77	102	57	5			241	1	242	373			373		373
34	Bayswater	80	81	57	9			227	0	227	330	1	4	327	4	331
35	MOBILE - Snow Centre	11	10	3	2			26	1	27	47	2	2	47		47
36	MOBILE - Hampton-Norton	10	11	2	3			26	0	26	48			48		48
37	MOBILE - Belleisle	18	8	2	2			30	0	30	39			39	2	41
	ADV/ANT - Norton	52	43	6	4			105	1	106						
	ADV/ANT - Kingston	31	15	3	3			52	0	52						
	ADV/ANT - Hampton A	34	7	7	0			48	1	49						
	ADV/ANT - Hampton B	41	29	20	2			92	0	92						
	R ADV/ANT D	82	33	37	0			152	1	153						
	SB/BS	36	14	3	3			56	3	59						
	<b>TOTAL</b>	<b>3392</b>	<b>2736</b>	<b>1336</b>	<b>208</b>	<b>0</b>	<b>0</b>	<b>7672</b>	<b>33</b>	<b>7705</b>	<b>11034</b>	<b>45</b>	<b>72</b>	<b>11007</b>	<b>181</b>	<b>11188</b>

30 - Kennebecasis		Votes Counted for Each Candidate / Votes comptés pour chaque candidat(e)							Rejected Ballots / Bulletins rejetés	No. of Votes Cast / N° de votes exprimés	Number of Electors Nombre d'électeurs					
No / N°	Polling Station Location / Lieu du bureau de scrutin	Brenda Fowlie (PC)	Murray Driscoll (L)	Kenneth W. Wilcox (NDP/NPD)				Total Votes/ Total des votes			Preliminary List / Liste préliminaire	Added During Revision / Ajoutés pendant la révision	Deleted / Enlevés	Official List / Liste officielle	Added at Polls / Ajoutés lors du scrutin	Net Total / Total net
1	Gondola Point Rec Centre	88	74	36				198	3	201	340	0	2	338	0	338
2	Gondola Point Rec Centre	111	109	26				246	2	248	395	0	4	391	9	400
3	Gondola Point Rec Centre	118	116	30				264	3	267	414	2	0	416	2	418
4	Gondola Point Rec Centre	82	93	24				199	0	199	326	1	1	326	3	329
5	Gondola Point Rec Centre	111	110	23				244	0	244	389	0	0	389	3	392
6	Gondola Point Rec Centre	102	109	21				232	0	232	417	0	8	409	8	417
7A	Gondola Point Rec Centre	66	54	19				139	0	139	239	0	5	234	5	239
7B	Gondola Point Rec Centre	69	66	12				147	0	147	241	1	2	240	9	249
8	Gondola Point Rec Centre	77	77	20				174	1	175	307	0	0	307	1	308
9A	St. Augustine's Parish Hall	54	56	18				128	0	128	235	0	0	235	0	235
9B	St. Augustine's Parish Hall	60	58	12				130	1	131	234	0	1	233	2	235
10	St. Augustine's Parish Hall	78	123	28				229	1	230	398	2	5	395	2	397
11	St. Augustine's Parish Hall	82	80	26				188	3	191	309	2	4	307	3	310
12	St. Augustine's Parish Hall	89	87	33				209	1	210	410	2	3	409	3	412
13A	St. Augustine's Parish Hall	62	59	35				156	0	156	254	0	1	253	0	253
13B	St. Augustine's Parish Hall	71	66	14				151	0	151	232	2	0	234	4	238
14	St. Mark's Parish Hall	115	75	34				224	0	224	403	0	2	401	3	404
15A	St. Mark's Parish Hall	65	84	10				159	0	159	259	0	0	259	1	260
15B	St. Mark's Parish Hall	73	55	8				136	0	136	230	0	1	229	6	235
16	St. Mark's Parish Hall	88	100	30				218	3	221	360	2	2	360	5	365
17	St. Mark's Parish Hall	90	101	34				225	4	229	401	3	5	399	1	400
18	St. Mark's Parish Hall	68	70	33				171	3	174	310	0	0	310	1	311

19	St. Mark's Parish Hall	71	76	13				160	4	164	263	0	0	263	6	269
20	St. Mark's Parish Hall	101	85	9				195	1	196	373	3	4	372	6	378
21	St. Mark's Parish Hall	100	89	16				205	1	206	319	1	0	320	3	323
22	St. Mark's Parish Hall	64	76	13				153	1	154	233	0	3	230	1	231
23	St. Mark's Parish Hall	83	94	28				205	4	209	371	2	3	370	9	379
24	St. Mark's Parish Hall	96	82	23				201	3	204	371	3	7	367	15	382
25A	St. Mark's Parish Hall	50	37	17				104	0	104	262	5	3	264	3	267
25B	St. Mark's Parish Hall	44	42	19				105	0	105	206	0	4	202	5	207
26	St. Mark's Parish Hall	47	56	18				121	0	121	312	0	3	309	6	315
27	St. Mark's Parish Hall	41	57	15				113	1	114	324	0	12	312	9	321
28	Bradley Lake Community Centre	79	45	21				145	1	146	297	3	5	295	7	302
29	Bradley Lake Community Centre	62	67	16				145	0	145	250	0	2	248	7	255
30	Bradley Lake Community Centre	78	111	27				216	4	220	393	6	0	399	3	402
31	Bradley Lake Community Centre	64	74	35				173	2	175	313	3	3	313	2	315
32	Bradley Lake Community Centre	71	56	28				155	1	156	281	1	1	281	7	288
33	Bradley Lake Community Centre	45	58	27				130	1	131	228	2	3	227	4	231
34	Hammond River Valley	47	34	25				106	0	106	252	0	0	252	4	256
35	Hammond River Valley	71	71	43				185	0	185	307	0	0	307	12	319
36	MOBILE-Yvonne's Special Care Home	6	3	0				9	0	9	12	0	0	12	0	12
	ADV/ANT - St. Mark's Parish Hall	143	127	28				298	0	298						
	R ADV/ANT D	62	66	23				151	2	153						
	SB/BS	21	19	0				40	0	40						
	<b>TOTAL</b>	3265	3247	970	0	0	0	7482	51	7533	12470	46	99	12417	180	12597

31 - Saint John-Fundy		Votes Counted for Each Candidate / Votes comptés pour chaque candidat(e)							Rejected Ballots / Bulletins rejetés	No. of Votes Cast / N° de votes exprimés	Number of Electors Nombre d'électeurs					
No / N°	Polling Station Location / Lieu du bureau de scrutin	Rodney Weston (PC)	Stuart Jamieson (L)	Liam Freill (NDP/NPD)	Marjorie MacMurray (GREY)			Total Votes/ Total des votes			Preliminary List / Liste préliminaire	Added During Revision / Ajoutés pendant la révision	Deleted / Enlevés	Official List / Liste officielle	Added at Polls / Ajoutés lors du scrutin	Net Total / Total net
1	2626 Loch Lomond Road	35	45	21	5			106	0	106	350	0	2	348	3	351
2	2626 Loch Lomond Road	28	48	7	6			89	0	89	261	2	2	261	0	261
3	2626 Loch Lomond Road	25	41	17	4			87	0	87	213	3	0	216	0	216
4	2000 Loch Lomond Road	78	93	19	1			191	2	193	424	3	4	423	5	428
5	2000 Loch Lomond Road	96	86	14	7			203	0	203	397	2	1	398	1	399
6	2000 Loch Lomond Road	99	92	31	3			225	1	226	399	0	0	399	4	403
7	2000 Loch Lomond Road	84	82	25	6			197	1	198	342	0	1	341	8	349
8	2000 Loch Lomond Road	86	78	18	6			188	0	188	288	2	0	290	6	296
9	2626 Loch Lomond Road	97	90	29	9			225	0	225	366	1	0	367	7	374
10	United Catena	90	78	31	24			223	0	223	427	4	0	431	7	438
11	United Catena	80	72	43	6			201	0	201	419	3	1	421	8	429
12	Loch Lomond Community Centre	90	94	15	2			201	0	201	406	1	0	407	2	409
13	Loch Lomond Community Centre	67	96	16	11			190	1	191	395	0	0	395	1	396
14	Loch Lomond Community Centre	83	117	18	5			223	3	226	368	0	0	368	0	368
15	Loch Lomond Community Centre	78	97	20	7			202	1	203	297	2	0	299	0	299
16	Seaview Community Club	71	127	11	2			211	1	212	343	1	2	342	1	343
17	Seaview Fire Hall	32	97	5	3			137	0	137	205	3	0	208	5	213
18	Seaview Fire Hall	64	113	23	1			201	1	202	329	7	0	336	2	338
19	Seaview Fire Hall	64	120	22	12			218	2	220	379	2	0	381	6	387
20	Simonds Fire Hall	74	136	16	3			229	1	230	442	0	0	442	0	442
21	All Saints Anglican Church	58	85	13	2			158	1	159	281	2	0	283	7	290
22	All Saints Anglican Church	52	64	14	11			141	1	142	291	6	0	297	4	301

23	All Saints Anglican Church	105	75	24	11			215	0	215	393	1	2	392	5	397
24	St. Martins Legion Hall	51	82	16	2			151	0	151	298	0	0	298	4	302
25	St. Martins Legion Hall	39	61	4	5			109	2	111	165	0	2	163	1	164
26	St. Martins Legion Hall	95	91	6	2			194	1	195	272	1	6	267	5	272
27	St. Martins Legion Hall	112	132	11	3			258	0	258	357	1	3	355	0	355
28	MOBILE	9	6	1	0			16	0	16	20	0	0	20	0	20
	ADV/ANT - Fairfield	80	50	0	3			133	0	133						
	ADV/ANT - 2626 Loch Lomond Rd	108	80	9	6			203	2	205						
	R ADV/ANT D	71	71	17	4			163	0	163						
	SB/BS	70	99	1	0			170	4	174						
<b>TOTAL</b>		2271	2698	517	172	0	0	5658	25	5683	9127	47	26	9148	92	9240

32 - Saint John-Kings		Votes Counted for Each Candidate / Votes comptés pour chaque candidat(e)							Rejected Ballots / Bulletins rejetés	No. of Votes Cast / N° de votes exprimés	Number of Electors Nombre d'électeurs					
No / N°	Polling Station Location / Lieu du bureau de scrutin	Margaret-Ann Blaney (PC)	Tom Young (L)	Jeff Thibodeau (NDP/NPD)	Mark LeBlanc (GREY)			Total Votes/ Total des votes			Preliminary List / Liste préliminaire	Added During Revision / Ajoutés pendant la révision	Deleted / Enlevés	Official List / Liste officielle	Added at Polls / Ajoutés lors du scrutin	Net Total / Total net
1	Exhibition Park Building 1	42	57	22	2			123	0	123	300	0	0	300	6	306
2	Exhibition Park Building 1	29	51	22	1			103	1	104	239	2	2	239	2	241
3	Exhibition Park Building 1	50	70	28	3			151	1	152	355	1	4	352	3	355
4	Forest Hills United Baptist Church Hall	90	62	32	7			191	0	191	390	3	6	387	1	388
5	Forest Hills United Baptist Church Hall	87	81	34	1			203	0	203	330	5	3	332	9	341
6	Forest Hills United Baptist Church Hall	75	74	25	3			177	1	178	299		2	297	3	300
7	Forest Hills United Baptist Church Hall	92	81	24	2			199	0	199	300	2		302	4	306
8	Exhibition Park Building 1	41	57	19	3			120	0	120	228	1	1	228	2	230
9	Exhibition Park Building 1	30	39	27	10			106	2	108	332	3	6	329	15	344
10	Exhibition Park Building 1	40	62	20	12			134	0	134	428	2	5	425	3	428
11	Exhibition Park Building 1	47	65	40	10			162	0	162	340	1	3	338	1	339
12	Exhibition Park Building 1	62	67	34	9			172	3	175	345		4	341	5	346
13	Bill Maguire Centre	38	45	24	5			112	0	112	229	1	4	226	4	230
14	Bill Maguire Centre	139	112	10	2			263	1	264	389	4	9	384	14	398
15	Bill Maguire Centre	94	83	19	3			199	4	203	281	3	2	282	1	283
16	Bill Maguire Centre	133	90	26	2			251	1	252	372	1	2	371	3	374
17	St. David's United Church Hall	96	88	26	3			213	0	213	326	0	3	323	7	330
18	St. David's United Church Hall	138	79	21	3			241	0	241	366	3	7	362	19	381
19	St. David's United Church Hall	141	72	16	1			230	0	230	385	2	5	382	17	399
20	St. David's United Church Hall	150	86	17	4			257	1	258	413	3	9	407	14	421
21	St. David's United Church Hall	114	72	25	5			216	2	218	389			389	5	394
22	St. David's United Church Hall	155	86	23	2			266	3	269	400	2	1	401	8	409

23	Fairvale Outing Association	104	68	32	4			208	0	208	378	4	7	375	10	385
24	Fairvale Outing Association	94	60	28	6			188	0	188	354	3	5	352	0	352
25	Fairvale Outing Association	95	79	24	7			205	2	207	396		6	390	5	395
26	Fairvale Outing Association	105	96	19	1			221	0	221	402	2	6	398	18	416
27	Fairvale Outing Association	81	52	21	3			157	1	158	274	1		275	2	277
28	Fairvale Outing Association	106	82	22	1			211	2	213	409	4	6	407	13	420
29	Fairvale Outing Association	125	89	25	4			243	0	243	392	5	8	389	7	396
30	Fairvale Outing Association	156	79	25	5			265	0	265	377	8	6	379	18	397
31	Fairvale Outing Association	133	76	30	6			245	0	245	382	1	4	379	5	384
	ADV/ANT - Exhibition Park	53	38	16	5			112	0	112						
	ADV/ANT - Our Lady of Perpetual Help	141	103	7	7			258	1	259						
	R ADV/ANT D	34	34	5	2			75	1	76						
	SB/BS	25	21	3	1			50	4	54						
<b>TOTAL</b>		3135	2456	791	145	0	0	6527	31	6558	10800	67	126	10741	224	10965

33 - Saint John Champlain		Votes Counted for Each Candidate / Votes comptés pour chaque candidat(e)							Rejected Ballots / Bulletins rejetés	No. of Votes Cast / N° de votes exprimés	Number of Electors Nombre d'électeurs					
No / N°	Polling Station Location / Lieu du bureau de scrutin	Mel Vincent Jr. (PC)	Roly Macintyre (L)	Ralph Thomas (NDP/NPD)	William Reid (GREY)			Total Votes/ Total des votes			Preliminary List / Liste préliminaire	Added During Revision / Ajoutés pendant la révision	Deleted / Enlevés	Official List / Liste officielle	Added at Polls / Ajoutés lors du scrutin	Net Total / Total net
1	Loch Lomond Villa	19	42	41	1			103	0	103	445	4	15	434	10	444
2	Hotel Courtenay Bay Boardroom	34	64	35	3			136	0	136	233	1	8	226	10	236
3	Hotel Courtenay Bay Boardroom	31	59	31	1			122	1	123	272		7	265	17	282
4	Loch Lomond Villa	32	46	41	6			125	0	125	280		5	275	6	281
5	Loch Lomond Villa	49	92	35	6			182	0	182	346		6	340	6	346
6	Loch Lomond Villa	54	53	40	6			153	0	153	264	1		265	1	266
7	Loch Lomond Villa	55	59	43	10			167	0	167	402	3	15	390	16	406
8	Loch Lomond Villa	40	37	36	8			121	0	121	275		2	273	5	278
9	Loch Lomond Villa	90	64	27	10			191	2	193	253		2	251	4	255
10	Loch Lomond Villa	35	43	58	2			138	0	138	287		11	276	13	289
11	Loch Lomond Villa	45	57	34	4			140	0	140	390		6	384	9	393
12	Loch Lomond Villa	71	73	44	6			194	0	194	444		6	438	6	444
13	Loch Lomond Villa	51	71	39	11			172	2	174	355		1	354	7	361
14	Loch Lomond Villa	94	84	45	5			228	1	229	356		3	353	6	359
15	Forest Hills United Baptist Church	47	45	44	4			140	1	141	338	4	16	326	6	332
16	Forest Hills United Baptist Church	37	62	53	4			156	1	157	403		9	394	6	400
17	Forest Hills United Baptist Church	36	70	58	3			167	2	169	361		8	353	8	361
18	Forest Hills United Baptist Church	50	141	51	0			242	0	242	391	2		393	3	396
19	Forest Hills United Baptist Church	36	69	48	11			164	1	165	334	0	4	330	3	333
20	United Church Hall Red Head Rd	33	47	63	10			153	2	155	309		1	308	3	311
21	United Church Hall Red Head Rd	24	35	28	4			91	0	91	123			123	3	126
22	United Church Hall Red Head Rd	24	78	63	13			178	2	180	281		10	271	6	277

23	United Church Hall Red Head Rd	48	66	105	17			236	3	239	375			375	2	377
24	United Church Hall Red Head Rd	44	69	43	10			166	0	166	294	1	2	293	1	294
25	United Church Hall Red Head Rd	28	63	41	3			135	0	135	245	1	4	242	2	244
26	Park Avenue United Church Hall	48	66	44	6			164	0	164	331	1	2	330	5	335
27	Park Avenue United Church Hall	38	63	62	14			177	3	180	365	2	7	360	0	360
28	Park Avenue United Church Hall	55	63	46	7			171	0	171	326	0	22	304	3	307
29	Park Avenue United Church Hall	40	77	86	11			214	0	214	347		5	342	11	353
30	Loch Lomond Villa	45	101	39	1			186	1	187	363		0	363	1	364
31	MOBILE - Loch Lomond Villa	27	24	7	5			63	2	65	197		4	193	0	193
	ADV/ANT 1-15	29	57	13	4			103	0	103						
	ADV/ANT 16-30	36	49	27	7			119	0	119						
	R ADV/ANT D	44	45	30	6			125	1	126						
	SB/BS	32	26	7	4			69	1	70						
<b>TOTAL</b>		1501	2160	1507	223	0	0	5391	26	5417	9985	20	181	9824	179	10003

34 - Saint John Harbour		Votes Counted for Each Candidate / Votes comptés pour chaque candidat(e)							Rejected Ballots / Bulletins rejetés	No. of Votes Cast / N° de votes exprimés	Number of Electors Nombre d'électeurs					
No / N°	Polling Station Location / Lieu du bureau de scrutin	Dennis Boyle (PC)	Anne-Marie Mullin (L)	Elizabeth Weir (NDP/NPD)				Total Votes/ Total des votes			Preliminary List / Liste préliminaire	Added During Revision / Ajoutés pendant la révision	Deleted / Enlevés	Official List / Liste officielle	Added at Polls / Ajoutés lors du scrutin	Net Total / Total net
1	Carleton Community Center	83	34	107				224	0	224	438	4	2	440	16	456
2	Carleton Community Center	52	56	85				193	1	194	418	11	4	425	19	444
3	Carleton Community Center	65	38	76				179	2	181	383	8	4	387	24	411
4	Carleton Community Church	51	41	88				180	0	180	373	4	4	373	18	391
5	Carleton Community Church	44	30	75				149	0	149	354	4	4	354	6	360
6	St Lukes Church	63	50	62				175	0	175	377	6	12	371	7	378
7	St Lukes Church	71	58	75				204	6	210	414	2	2	414	29	443
8	St Lukes Church	24	17	61				102	0	102	232	31	9	254	13	267
9	St Lukes Church	23	27	25				75	0	75	260	4	3	261	11	272
10	Knights Of Columbus	23	43	71				137	0	137	409	4	10	403	23	426
11	Market Sq Seniors Complex	79	51	90				220	6	226	411	4	10	405	18	423
12	Knights Of Columbus	32	46	51				129	0	129	361	13	11	363	12	375
13	Boys & Girls Club	43	52	70				165	3	168	355	13	3	365	16	381
14	Boys & Girls Club	27	46	84				157	2	159	360	10	7	363	14	377
15	Admiral Beatty	81	56	107				244	2	246	426	7	16	417	45	462
16	Boys & Girls Club	41	45	100				186	4	190	422	12	7	427	50	477
17	Boys & Girls Club	29	38	66				133	0	133	378	8	9	377	18	395
18	Admiral Beatty	43	85	42				170	1	171	313	9	3	319	34	353
19	Boys & Girls Club	30	26	58				114	1	115	262	8	5	265	19	284
20	Boys & Girls Club	42	27	86				155	0	155	373	17	6	384	17	401
21	Boys & Girls Club	22	18	37				77	2	79	263	16	14	265	6	271
22	St James Anglican Church	44	29	95				168	1	169	391	24	4	411	15	426

23	St James Anglican Church	24	40	63				127	1	128	341	9	2	348	16	364
24	St James Anglican Church	27	34	44				105	0	105	286	1	11	276	16	292
25	St James Anglican Church	32	39	83				154	2	156	342	3	4	341	46	387
26	MOBILE	7	6	3				16	0	16	69	1	1	69	0	69
27	MOBILE	16	19	9				44	2	46	176	1	2	175	3	178
28	MOBILE	16	13	18				47	0	47	5	0	0	5		5
	ADV/ANT	70	73	49				192	2	194						
	R ADV/ANT D	38	36	39				113	1	114						
	SB/BS	44	58	10				112	2	114						
<b>TOTAL</b>		1286	1231	1929	0	0	0	4446	41	4487	9192	234	169	9257	511	9768

35 - Saint John Portland		Votes Counted for Each Candidate / Votes comptés pour chaque candidat(e)						Rejected Ballots / Bulletins rejetés	No. of Votes Cast / N° de votes exprimés	Number of Electors Nombre d'électeurs						
No / N°	Polling Station Location / Lieu du bureau de scrutin	Trevor Arthur Holder (PC)	Colleen Knudson (L)	Mary Arseneau (NDP/NPD)						Total Votes/ Total des votes	Preliminary List / Liste préliminaire	Added During Revision / Ajoutés pendant la révision	Deleted / Enlevés	Official List / Liste officielle	Added at Polls / Ajoutés lors du scrutin	Net Total / Total net
1	North End Community Centre	58	61	66				185	0	185	372	1	8	365	11	376
2	North End Community Centre	48	41	31				120	2	122	371	10	6	375	8	383
3	North End Community Centre	70	40	45				155	0	155	391	2	5	388	7	395
4	North End Community Centre	58	60	57				175	2	177	390	3	17	376	17	393
5	Somerset Community Centre	64	57	45				166	1	167	347	2	8	341	8	349
6	Somerset Community Centre	86	63	41				190	1	191	360	1	4	357	7	364
7	Somerset Community Centre	50	50	28				128	0	128	255	3	8	250	6	256
8	Somerset Community Centre	74	58	42				174	0	174	357	1	4	354	2	356
9	Somerset Community Centre	61	67	31				159	1	160	420	2	2	420	9	429
10	Somerset Community Centre	98	82	49				229	1	230	391	5	7	389	9	398
11	Charlton Place Lounge	90	76	44				210	2	212	252	3	1	254	1	255
12	St. Pius X Parish Hall	70	79	59				208	0	208	433	2	11	424	9	433
13	St. Pius X Parish Hall	75	76	61				212	0	212	412	7	4	415	7	422
14	St. Pius X Parish Hall	47	76	21				144	2	146	346	12	5	353	16	369
15	St. Pius X Parish Hall	70	51	40				161	0	161	411	2	3	410	7	417
16	Royal Canadian Legion No. 64	70	37	47				154	2	156	347	1	3	345	2	347
17	Royal Canadian Legion No. 64	60	64	38				162	1	163	353	4	2	355	12	367
18	Royal Canadian Legion No. 64	44	70	33				147	1	148	357	2	7	352	19	371
19	Royal Canadian Legion No. 64	70	53	43				166	1	167	300	4	3	301	2	303
20	Church Of St. John The Baptist	104	103	48				255	2	257	382	2	0	384	9	393
21	Church Of St. John The Baptist	89	53	16				158	1	159	289	6	5	290	3	293
22	Church Of St. John The Baptist	126	89	57				272	1	273	400	1	5	396	3	399

23	Church Of St. John The Baptist	135	141	14				290	0	290	406	3	0	409	3	412
24	Millidgeville Community Centre	115	117	28				260	0	260	385	3	4	384	6	390
25	Millidgeville Community Centre	89	86	39				214	2	216	348	6	3	351	13	364
26	Millidgeville Community Centre	146	115	31				292	0	292	406	2	5	403	2	405
27	Millidgeville Community Centre	100	113	41				254	2	256	406	1	4	403	4	407
28	MOBILE - Rocmaura Inc.	17	68	6				91	0	91	191		3	188	2	190
29	MOBILE - St. Stephen Home Inc.	34	10	15				59	2	61	99		2	97	4	101
30	MOBILE - Kennebec Manor	16	10	2				28	2	30	77		1	76	0	76
31	MOBILE - Hospital	13	11	5				29	0	29	77		1	76	0	76
	ADV/ANT	141	121	48				310	2	312						
	R ADV/ANT D	49	45	13				107	0	107						
	SB/BS	39	64	7				110	0	110						
<b>TOTAL</b>		2476	2307	1191	0	0	0	5974	31	6005	10331	91	141	10281	208	10489

36 - Saint John Lancaster		Votes Counted for Each Candidate / Votes comptés pour chaque candidat(e)							Rejected Ballots / Bulletins rejetés	No. of Votes Cast / N° de votes exprimés	Number of Electors Nombre d'électeurs					
No / N°	Polling Station Location / Lieu du bureau de scrutin	Norm McFarlane (PC)	Abel LeBlanc (L)	Walter Lee (NDP/NPD)	Jim Webb (GREY)			Total Votes/ Total des votes			Preliminary List / Liste préliminaire	Added During Revision / Ajoutés pendant la révision	Deleted / Enlevés	Official List / Liste officielle	Added at Polls / Ajoutés lors du scrutin	Net Total / Total net
1	St. Mark's United Church	78	88	38	1			205	2	207	384	0	42	342	3	345
2A	St. Mark's United Church	63	74	28	2			167	0	167	233	0		233	2	235
2B	St. Mark's United Church	62	62	24	2			150	1	151	236			236		236
3	St. Mark's United Church	79	97	37	4			217	2	219	334	1	2	333	1	334
4	St. Mark's United Church	72	75	48	2			197	2	199	411	5	6	410	10	420
5	St. Mark's United Church	92	89	55	6			242	1	243	356	4		360	10	370
6	St. Mark's United Church	102	80	26	7			215	0	215	320	4	1	323	9	332
7	St. Mark's United Church	85	64	21	4			174	0	174	221	2	4	219	15	234
8	Hillcrest Village Apartments	46	26	22	1			95	0	95	119			119		119
9	Dennis Morris Community Centre	37	88	29	7			161	2	163	265	2	1	266	8	274
10	St. Mark's United Church	72	78	21	6			177	0	177	241			241	4	245
11	Dennis Morris Community Centre	90	148	45	3			286	0	286	387		1	386	5	391
12	Milford Memorial Centre	39	119	37	9			204	1	205	325	1		326	3	329
13	Milford Memorial Centre	52	109	36	9			206	0	206	363	2		365	8	373
14	Dennis Morris Community Centre	50	87	33	1			171	0	171	239			239	1	240
15	St. Mark's United Church	112	112	23	1			248	1	249	365			365	1	366
16	St. Mark's United Church	92	100	47	6			245	1	246	363	5	4	364	12	376
17	St. Mark's United Church	53	92	51	6			202	1	203	364	3	3	364	28	392
18	St. Mark's United Church	42	70	26	1			139	0	139	284	1	2	283	11	294
19	Assumption Centre	104	85	50	5			244	0	244	412			412	3	415
20	Assumption Centre	110	88	42	4			244	1	245	394	1	1	394	5	399
21	Assumption Centre	80	62	48	4			194	0	194	352	1		353	9	362

22	Assumption Centre	76	86	70	6			238	0	238	347	3		350	3	353
23	Assumption Centre	86	71	53	7			217	0	217	373	1		374	4	378
24	Assumption Centre	105	75	56	2			238	1	239	375	1		376	5	381
25	Assumption Centre	99	84	63	9			255	1	256	382	1	1	382	3	385
26	Assumption Centre	80	70	49	12			211	1	212	354	2	2	354	2	356
27	Assumption Centre	65	81	32	3			181	1	182	340	7	1	346	18	364
28	Assumption Centre	57	41	59	9			166	2	168	323	3	25	301	5	306
29	Assumption Centre	58	98	49	1			206	0	206	333	42	8	367	19	386
30	Assumption Centre	62	87	84	7			240	1	241	365	5	1	369	13	382
31	MOBILE	36	17	4	6			63	3	66	152			152		152
	ADV/ANT 1-15	97	113	18	3			231	0	231						
	ADV/ANT 16-30	85	79	18	7			189	0	189						
	R ADV/ANT D	87	51	20	3			161	0	161						
	SB/BS	28	96	3	4			131	0	131						
<b>TOTAL</b>		2633	2942	1365	170	0	0	7110	25	7135	10312	97	105	10304	220	10524

37 - Grand Bay-Westfield		Votes Counted for Each Candidate / Votes comptés pour chaque candidat(e)							Rejected Ballots / Bulletins rejetés	No. of Votes Cast / N° de votes exprimés	Number of Electors Nombre d'électeurs					
No / N°	Polling Station Location / Lieu du bureau de scrutin	Milt Sherwood (PC)	Kevin Quinn (L)	Percy Ward (NDP/NPD)	Ben Perry (GREY)	Colby Fraser (IND)	Total Votes/ Total des votes	Preliminary List / Liste préliminaire			Added During Revision / Ajoutés pendant la révision	Deleted / Enlevés	Official List / Liste officielle	Added at Polls / Ajoutés lors du scrutin	Net Total / Total net	
1	Lorneville Community Centre	46	40	28	7	13	134	0	134	273	1		274	2	276	
2	Lorneville Community Centre	43	69	35	7	7	161	0	161	257			257	6	263	
3	Fundy Bay Motel	61	109	28	17	14	229	0	229	368	1		369	8	377	
4	KBM Outing Association	75	34	35	5	4	153	1	154	344	1		345	3	348	
5	KBM Outing Association	64	36	35	7	11	153	1	154	278			278	3	281	
6	KBM Outing Association	93	82	27	15	4	221	3	224	334	2		336		336	
7	KBM Outing Association	99	52	34	11	5	201	1	202	329	4		333	2	335	
8	KBM Outing Association	71	74	29	13	9	196	0	196	369			369	1	370	
9	Royal Canadian Legion Branch 22	94	78	26	10	8	216	0	216	365			365	3	368	
10	Royal Canadian Legion Branch 22	77	78	16	10	15	196	0	196	391			391	9	400	
11	Royal Canadian Legion Branch 22	88	79	12	6	9	194	0	194	337			337	5	342	
12	Royal Canadian Legion Branch 22	96	125	22	2	9	254	0	254	400	1		401	1	402	
13	Royal Canadian Legion Branch 22	66	61	15	4	3	149	1	150	342			342	3	345	
14	Royal Canadian Legion Branch 22	89	75	31	6	2	203	0	203	332	1		333	1	334	
15	Royal Canadian Legion Branch 22	83	104	9	0	11	207	3	210	376	2		378	0	378	
16	Grand Bay Community Centrum	95	85	16	5	10	211	0	211	378			378	1	379	
17	Grand Bay Community Centrum	116	96	22	8	6	248	0	248	376	2		378	8	386	
18	Grand Bay Community Centrum	91	104	17	6	4	222	0	222	355			355	7	362	
19	St Lukes Sunday School	72	95	6	4	1	178	0	178	292	1		293	4	297	
20	Nerepis United Baptist Church	84	59	10	5	3	161	0	161	235	1		236	2	238	
21	Nerepis United Baptist Church	64	64	22	11	4	165	1	166	305	3		308	10	318	
22	Nerepis United Baptist Church	83	61	15	4	6	169	0	169	275			275	4	279	

23	Nerepis United Baptist Church	57	37	11	1	5		111	0	111	217			217	2	219
24	Browns Flat Community Centre	57	53	12	8	2		132	0	132	249	2		251	1	252
25	Browns Flat Community Centre	102	55	13	4	9		183	0	183	305			305	2	307
26	Browns Flat Community Centre	69	71	14	10	4		168	0	168	247	3		250	1	251
27	MOBILE - Seely Lodge	6	1	0	0	0		7	0	7	10			10		10
	ADV/ANT	120	88	12	5	8		233	3	236				0		0
	R ADV/ANT D	41	15	4	2	2		64	0	64				0		0
	SB/BS	7	11	0	0	1		19	0	19				0		0
	<b>TOTAL</b>	2209	1991	556	193	189	0	5138	14	5152	8339	25	0	8364	89	8453

38 - Charlotte		Votes Counted for Each Candidate / Votes comptés pour chaque candidat(e)							Rejected Ballots / Bulletins rejetés	No. of Votes Cast / N° de votes exprimés	Number of Electors Nombre d'électeurs					
No / N°	Polling Station Location / Lieu du bureau de scrutin	Sharon E. Tucker (PC)	Rick Doucet (L)	Patty A. Hooper (NDP/NPD)	Harold T. (Smitty) Smith (GREY)			Total Votes/ Total des votes			Preliminary List / Liste préliminaire	Added During Revision / Ajoutés pendant la révision	Deleted / Enlevés	Official List / Liste officielle	Added at Polls / Ajoutés lors du scrutin	Net Total / Total net
1	Rollingdam Fire Hall	44	122	53	2			221	1	222	360	0	2	358	0	358
2	Christ Church Hall	29	73	35	4			141	0	141	190	4	0	194	4	198
3	United Church Hall	54	84	40	1			179	6	185	271	0	3	268	3	271
4	Second Falls Fire Hall	49	176	51	3			279	2	281	351	3	1	353	3	356
5	Second Falls Fire Hall	24	84	18	3			129	0	129	214	8	0	222	9	231
6	Fundy Bay Fire Hall	50	50	16	5			121	0	121	225	0	4	221	4	225
7	Fundy Bay Fire Hall	59	108	18	5			190	0	190	318	4	1	321	4	325
8	Fundy Bay Fire Hall	72	131	41	3			247	0	247	394	7	3	398	4	402
9	Royal Canadian Legion	59	126	27	3			215	2	217	309	3	4	308	12	320
10	Royal Canadian Legion	59	125	38	4			226	2	228	312	6	8	310	12	322
11	Royal Canadian Legion	95	164	29	2			290	1	291	428	19	14	433	28	461
12	Royal Canadian Legion	82	121	48	1			252	2	254	393	2	5	390	6	396
13	Pennfield Lions Club	53	109	48	6			216	0	216	288	10	2	296	10	306
14	Old Blacks Harbour Fire Hall	57	140	64	9			270	5	275	369	0	3	366	7	373
15	Old Blacks Harbour Fire Hall	60	129	65	8			262	2	264	365	0	0	365	10	375
16	Beaver Harbour Community Center	53	87	119	6			265	0	265	365	3	1	367	2	369
17	Pennfield Lions Club	47	100	52	8			207	0	207	300	8	0	308	8	316
18	Pennfield Lions Club	49	79	48	9			185	1	186	286	4	8	282	4	286
19	Pennfield Lions Club	69	137	83	6			295	2	297	443	0	14	429	0	429
20	Lepreau Ambulance Building	91	148	49	5			293	1	294	363	2	3	362	17	379
21	Fundy Bay Seniors Hall	97	62	34	2			195	0	195	267	4	1	270	5	275
22	Musquash Fire Hall	55	62	32	5			154	0	154	255	0	1	254	7	261

23	Dipper Harbour Fire Hall	68	96	57	2			223	4	227	364	2	0	366	3	369
24	Musquash Fire Hall	54	64	46	10			174	0	174	304	0	2	302	0	302
25	Mobile	5	10	2	1			18	0	18	21	1		22	2	24
	ADV/ANT - Pennfield Fire Hall	20	34	8	2			64	0	64						
	ADV/ANT - Dipper Harbour Fire Hall	11	18	4	0			33	0	33						
	ADV/ANT - St. George	57	85	18	2			162	0	162						
	R ADV/ANT D	17	28	4	1			50	0	50						
	SB/BS	34	25	2	0			61	0	61						
	<b>TOTAL</b>	1573	2777	1149	118	0	0	5617	31	5648	7755	90	80	7765	164	7929

39 - Fundy Isles / Îles-de-Fundy		Votes Counted for Each Candidate / Votes comptés pour chaque candidat(e)							Rejected Ballots / Bulletins rejetés	No. of Votes Cast / N° de votes exprimés	Number of Electors Nombre d'électeurs					
No / N°	Polling Station Location / Lieu du bureau de scrutin	Burton (Sonny) Flynn (PC)	Eric Allaby (L)	Dick Grant (NDP/NPD)				Total Votes/ Total des votes			Preliminary List / Liste préliminaire	Added During Revision / Ajoutés pendant la révision	Deleted / Enlevés	Official List / Liste officielle	Added at Polls / Ajoutés lors du scrutin	Net Total / Total net
1	Leonardville Womens Inst. Hall	120	92	3				215	0	215	319	35	7	347	2	349
2	Leonardville Womens Inst. Hall	115	58	8				181	1	182	284	7	2	289	1	290
3	Maple Leaf Hall, Campobello	97	29	2				128	0	128	213	3	1	215	0	215
4	Maple Leaf Hall, Campobello	120	39	7				166	1	167	265	3	0	268	0	268
5	Royal Cndn Legion, Welshpool	66	66	3				135	3	138	219	2	0	221	7	228
6	Seal Cove Community Hall, Gr Manan	50	175	9				234	1	235	391	1		392	2	394
7	Legion Hall Gr. Harbour, Gr Manan	26	97	5				128	1	129	243			243	0	243
8	Legion Hall Gr. Harbour, Gr Manan	27	87	8				122	0	122	273	2	1	274	2	276
9	Legion Hall Gr. Harbour, Gr Manan	31	61	3				95	0	95	144			144	0	144
10	Castalia Community Hall, Gr Manan	85	164	11				260	1	261	375	6		381	15	396
11	Church of Ascension,Covert Hall,GM	22	111	8				141	0	141	284	3	2	285	3	288
12	Church of Ascension,Covert Hall,GM	49	81	12				142	1	143	213	2		215	0	215
13	Twine Shed, White Head, Gr. Manan	27	75	2				104	0	104	136			136	0	136
14	MOBILE - Campobello	3	4	1				8	0	8	19			19	0	19
15	MOBILE - Grand Manan	6	7	1				14	0	14	30			30	1	31
	ADV/ANT 1-2	37	17	3				57	0	57		56		56		56
	ADV/ANT 3-5	101	12	0				113	0	113		113		113		113
	ADV/ANT 6-13	86	142	6				234	0	234		290		290		290
	R ADV/ANT D	19	25	1				45	0	45		45		45		45
	SB/BS	37	17	1				55	3	58		61		61		61
	<b>TOTAL</b>	1124	1359	94	0	0	0	2577	12	2589	3408	629	13	4024	33	4057



40 - Western Charlotte / Charlotte-ouest		Votes Counted for Each Candidate / Votes comptés pour chaque candidat(e)						Rejected Ballots / Bulletins rejetés	No. of Votes Cast / N° de votes exprimés	Number of Electors Nombre d'électeurs					
No / N°	Polling Station Location / Lieu du bureau de scrutin	Tony Huntjens (PC)	Madeleine Drummie (L)	Andrew Graham (NDP/NPD)						Total Votes/ Total des votes	Preliminary List / Liste préliminaire	Added During Revision / Ajoutés pendant la révision	Deleted / Enlevés	Official List / Liste officielle	Added at Polls / Ajoutés lors du scrutin
1	Anglican Church Hall, St. Stephen	127	101	13				241	1	242	383	0	17	366	366
2	Anglican Church Hall, St. Stephen	92	76	18				186	0	186	385	2	20	367	367
3	RC Legion #9, St. Stephen	163	82	22				267	1	268	385	6	2	389	389
4	RC Legion #9, St. Stephen	121	94	16				231	2	233	377	0	5	372	372
5	RC Legion #9, St. Stephen	97	96	21				214	0	214	372	0	4	368	368
6	RC Legion #9, St. Stephen	124	87	23				234	1	235	365	1		366	366
7	St. Patrick's Hall, St. Stephen	75	95	24				194	0	194	369	0	4	365	365
8	St. Patrick's Hall, St. Stephen	75	85	19				179	1	180	337	1	3	335	335
9	RC Legion #48, St. Stephen	78	131	22				231	1	232	396	2	3	395	395
10	RC Legion #48, St. Stephen	143	140	14				297	1	298	555	6	8	553	553
11	Scotch Ridge Hall, Scotch Ridge	96	63	16				175	1	176	305	6	5	306	306
12	Old Ridge Progressive Hall, Old Ridge	115	73	23				211	3	214	371	2	3	370	370
13	Oak Hill Hall, Oak Hill	66	44	16				126	1	127	158			158	158
14	Lawrence Stn Fire Hall	102	102	22				226	3	229	429	2	4	427	427
15	Tower Hill Hall, Tower Hill	63	50	12				125	0	125	217	1	4	214	214
16	Old Ridge Progressive Hall, Old Ridge	176	111	36				323	8	331	511	4	4	511	511
17	Oak Bay Hall, Oak Bay	129	143	17				289	3	292	420		2	418	418
18	Oak Bay Hall, Oak Bay	85	95	22				202	2	204	335	1		336	336
19	Oak Bay Hall, Oak Bay	66	113	11				190	0	190	233	1		234	234
20	Bayside Community Hall, Bayside	123	124	39				286	2	288	457	5	3	459	459
21	Bayside Community Hall, Bayside	77	132	26				235	0	235	413	4		417	417
22	RC Legion #8, St. Andrews	87	123	15				225	1	226	280		1	279	279

23	RC Legion #8, St. Andrews	83	105	24				212	0	212	330	8		338		338
24	RC Legion #8, St. Andrews	82	121	20				223	3	226	371	1		372		372
25	RC Legion #8, St. Andrews	95	78	28				201	0	201	324			324		324
26	MOBILE - Lincourt	20	3	3				26	0	26	90			90		90
27	MOBILE - CCH	14	1	1				16	0	16	17			17		17
28	MOBILE - St. Andrews	16	15	2				33	1	34	21			21		21
	ADV/ANT - Lincourt	119	59	8				186	0	186						
	ADV/ANT - St. Andrews	52	52	9				113	0	113						
	R ADV/ANT D	42	40	11				93	0	93						
	SB/BS	51	28	1				80	0	80						
<b>TOTAL</b>		2854	2662	554	0	0	0	6070	36	6106	9206	53	92	9167	0	9167

41 - Oromocto-Gagetown		Votes Counted for Each Candidate / Votes comptés pour chaque candidat(e)							Rejected Ballots / Bulletins rejetés	No. of Votes Cast / N° de votes exprimés	Number of Electors Nombre d'électeurs					
No / N°	Polling Station Location / Lieu du bureau de scrutin	Jody Carr (PC)	Maurice Harquail (L)	Terry Hovey (NDP/NPD)	James A. Lee (GREY)			Total Votes/ Total des votes			Preliminary List / Liste préliminaire	Added During Revision / Ajoutés pendant la révision	Deleted / Enlevés	Official List / Liste officielle	Added at Polls / Ajoutés lors du scrutin	Net Total / Total net
1	Oromocto Baptist Church Gym	99	51	18	2			170	0	170	337	0	4	333	1	334
2A	Oromocto Baptist Church Gym	101	27	10	3			141	0	141	271	0	3	268	3	271
2B	Oromocto Baptist Church Gym	99	39	12	2			152	0	152	298	0	0	298	2	300
3	Oromocto Baptist Church Gym	158	62	10	2			232	0	232	379	0	0	379	2	381
4A	Oromocto Baptist Church Gym	78	39	7	4			128	0	128	256	0	15	241	3	244
4B	Oromocto Baptist Church Gym	66	41	2	3			112	0	112	240	0	0	240	2	242
5	Oromocto Baptist Church Gym	142	78	9	3			232	0	232	415	0	8	407	4	411
6	St. Vincent de Paul Hall	108	75	11	2			196	1	197	377	1	4	374	6	380
7A	St. Vincent de Paul Hall	74	25	11	0			110	0	110	240	2	9	233	0	233
7B	St. Vincent de Paul Hall	71	43	2	3			119	0	119	231	0	0	231	0	231
8	St. Vincent de Paul Hall	100	77	3	1			181	1	182	437	9	14	432	14	446
9	Oromocto Community Center	58	18	6	0			82	0	82	278	2	5	275	0	275
10A	Oromocto Community Center	33	19	5	1			58	2	60	242	2	8	236	4	240
10B	Oromocto Community Center	29	20	2	1			52	0	52	238	0	0	238	2	240
11	Oromocto Community Center	63	29	9	2			103	2	105	406	2	14	394	8	402
12A	Oromocto Community Center	31	19	2	0			52	0	52	246	0	5	241	0	241
12B	Oromocto Community Center	38	9	2	2			51	0	51	260	0	0	260	0	260
13	Oromocto Community Center	54	36	3	1			94	0	94	419	0	29	390	7	397
14	St. Vincent de Paul Hall	1	0	0	0			1	0	1	0	0	0	0	0	0
15	Geary United Baptist Church Family Center	65	51	5	1			122	0	122	217	0	2	215	1	216
16	Geary United Baptist Church Family Center	120	39	6	3			168	0	168	282	0	1	281	1	282
17	Geary Lions Club	130	54	11	1			196	1	197	315	0	1	314		314

18	Geary Lions Club	145	81	6	0			232	2	234	369	0	2	367	1	368
19A	Geary Lions Club	83	70	7	0			160	0	160	238	3	4	237	5	242
19B	Geary Lions Club	72	74	11	1			158	0	158	240	0	0	240	2	242
20	Geary Lions Club	108	57	4	3			172	0	172	263	2	1	264	3	267
21	Geary Lions Club	56	31	1	0			88	0	88	142	0	5	137	2	139
22	Burton Lions Club	127	64	9	9			209	2	211	361	0	3	358	5	363
23	Burton Lions Club	167	68	18	3			256	0	256	433	3	1	435	0	435
24	Burton Lions Club	121	81	5	3			210	1	211	382	1	5	378	5	383
25	Burton Lions Club	155	73	15	5			248	0	248	402	0	3	399	1	400
26	River Road Lions Club	114	40	5	8			167	2	169	247	0	2	245	2	247
27	Royal Canadian Legion #71	110	44	13	4			171	1	172	240	0	0	240	3	243
28	Royal Canadian Legion #71	136	30	20	0			186	2	188	248	0	0	248	4	252
29	Queenstown L.O.L Orange Hall	99	58	20	3			180	1	181	221	0	2	219	1	220
30	Jemseg Lions Club	122	64	12	3			201	1	202	291	1	1	291	4	295
31	Mill Cove Nursing Home Auditorium	129	35	15	3			182	0	182	221	4	1	224	26	250
32	Washademoak Senior Citizens Hall	117	71	18	5			211	0	211	290	0	2	288	3	291
33	Washademoak Senior Citizens Hall	93	58	12	2			165	0	165	222	0	3	219	2	221
34	Washademoak Senior Citizens Hall	27	17	10	4			58	0	58	92	0	0	92	0	92
35	Belyeas Cove Community Hall	141	72	18	23			254	1	255	324	0	1	323	6	329
36	Mobile Poll - Burton & Gagetown	20	9	2	2			33	1	34	76	0	0	76	0	76
37	Mobile Poll - Mill Cove & Wickham	14	14	3	4			35	0	35	95	0	0	95	1	96
38	Mobile Poll - Oromocto Hospital	3	1	1	1			6	0	6	0	0	0	0	0	0
	ADV/ANT 1	101	40	3	0			144	0	144						
	ADV/ANT 2	96	45	3	0			144	1	145						
	ADV/ANT 3	32	9	2	2			45	0	45						
	ADV/ANT 4	45	12	1	2			60	0	60						
	R ADV/ANT D	100	49	10	1			160	2	162						
	SB/BS	63	22	2	1			88	1	89						
<b>TOTAL</b>		<b>4314</b>	<b>2140</b>	<b>392</b>	<b>129</b>	<b>0</b>	<b>0</b>	<b>6975</b>	<b>25</b>	<b>7000</b>	<b>11781</b>	<b>32</b>	<b>158</b>	<b>11655</b>	<b>136</b>	<b>11791</b>

42 - Grand Lake		Votes Counted for Each Candidate / Votes comptés pour chaque candidat(e)							Rejected Ballots / Bulletins rejetés	No. of Votes Cast / N° de votes exprimés	Number of Electors Nombre d'électeurs					
No / N°	Polling Station Location / Lieu du bureau de scrutin	David Jordan (PC)	Eugene McGinley (L)	David Babineau (NDP/NPD)				Total Votes/ Total des votes			Preliminary List / Liste préliminaire	Added During Revision / Ajoutés pendant la révision	Deleted / Enlevés	Official List / Liste officielle	Added at Polls / Ajoutés lors du scrutin	Net Total / Total net
1	Chipman Royal Canadian Legion	31	146	22				199	0	199	322	3		325	1	326
2	Chipman Royal Canadian Legion	37	171	13				221	0	221	372	11	17	366	6	372
3	Chipman Royal Canadian Legion	43	144	10				197	0	197	371	1	15	357	4	361
4	Chipman Royal Canadian Legion	31	107	10				148	2	150	258	1	5	254	2	256
5	Chipman Royal Canadian Legion	30	124	9				163	2	165	285	2	6	281		281
6	Chipman Royal Canadian Legion	32	106	12				150	0	150	262	2	11	253	2	255
7	Chipman Royal Canadian Legion	30	140	15				185	2	187	303	2	10	295		295
8	Cumberland Bay Community Centre	44	117	21				182	6	188	234			234	9	243
9	Canaan Recreational Centre	101	24	5				130	0	130	178	2		180		180
10	Grand Lake Washademoak Lions Club	64	71	20				155	2	157	223	3	3	223		223
11	Grand Lake Washademoak Lions Club	53	53	12				118	2	120	141			141	5	146
12	Cumberland Bay Community Centre	72	168	24				264	2	266	341	2	6	337	52	389
13	Minto Senior Citizens Club	37	150	14				201	3	204	331	4	9	326	4	330
14	Minto Senior Citizens Club	28	100	10				138	2	140	269	6	3	272	11	283
15	Minto Senior Citizens Club	57	121	24				202	0	202	342	2		344	5	349
16	Minto Senior Citizens Club	69	132	23				224	0	224	340	3	6	337	6	343
17	Minto Senior Citizens Club	65	95	15				175	0	175	301	3	14	290		290
18	Minto Senior Citizens Club	60	146	16				222	3	225	362	6	3	365	3	368
19	Minto Senior Citizens Club	22	157	25				204	2	206	319	5	4	320	8	328
20	Minto Senior Citizens Club	67	142	12				221	2	223	316	3	16	303	14	317
21	United Baptist Church	67	121	16				204	1	205	258	7	2	263		263
22	Douglas Harbour Community Centre	77	186	23				286	4	290	358	12	1	369	3	372

23	Four Lakes Senior Citizens Hall	66	122	9				197	0	197	299	2	2	299		299
24	Four Lakes Senior Citizens Hall	56	87	27				170	0	170	241	2		243		243
25	First United Pentecostal Church	71	88	17				176	0	176	219	9	1	227	36	263
26	First United Pentecostal Church	60	105	27				192	0	192	286	12	8	290	6	296
27	Maugerville Community Centre	37	74	15				126	0	126	220	1		221		221
28	Maugerville Community Centre	108	87	32				227	1	228	342			342	2	344
29	Maugerville Community Centre	59	64	21				144	0	144	250	2		252	1	253
30A	First United Pentecostal Church	43	91	24				158	0	158	244	6	3	247	22	269
30B	First United Pentecostal Church	41	72	22				135	2	137	258	1	3	256	19	275
31	First United Pentecostal Church	67	92	25				184	0	184	271		1	270	8	278
32	MOBILE - W.G.Bishop Nursing Home	2	3	0				5	0	5	8			8		8
33	MOBILE - North Minto Residence Ltd	9	14	1				24	0	24	26		5	21		21
	ADV/ANT - G.L. Washademoak	9	13	1				23	1	24						
	ADV/ANT - Four Lakes	13	19	0				32	0	32						
	ADV/ANT - First U. Pentecostal Church	19	32	3				54	1	55						
	ADV/ANT - Chipman Orange Hall	84	320	11				415	3	418						
	ADV/ANT - Minto Legion	114	243	19				376	11	387						
	R ADV/ANT D	41	66	7				114	1	115						
	SB/BS	42	63	2				107	0	107						
<b>TOTAL</b>		2058	4376	614	0	0	0	7048	55	7103	9150	115	154	9111	229	9340

43 - Fredericton North / Fredericton-nord		Votes Counted for Each Candidate / Votes comptés pour chaque candidat(e)							Rejected Ballots / Bulletins rejetés	No. of Votes Cast / N° de votes exprimés	Number of Electors Nombre d'électeurs					
No / N°	Polling Station Location / Lieu du bureau de scrutin	Peter Forbes (PC)	Thomas J. Burke (L)	Dennis Atchison (NDP/NPD)				Total Votes/ Total des votes			Preliminary List / Liste préliminaire	Added During Revision / Ajoutés pendant la révision	Deleted / Enlevés	Official List / Liste officielle	Added at Polls / Ajoutés lors du scrutin	Net Total / Total net
1	York Manor	98	113	52				263	1	264	427	7	0	434	11	445
2	York Manor	67	113	26				206	0	206	364	10	0	374	10	384
3	York Manor	91	94	39				224	4	228	333	15		348	17	365
4	Johnston Ave. Senior Centre	90	142	36				268	0	268	359	20		379	22	401
5	York Manor	72	101	31				204	3	207	361	11	1	371	10	381
6	Nashwaaksis United Church	79	104	44				227	0	227	339	8		347	5	352
7	Nashwaaksis United Church	93	109	37				239	1	240	362	9	1	370	6	376
8	Windsor Court	80	129	41				250	0	250	330	10		340	6	346
9	Windsor Court	59	106	23				188	2	190	333	8	3	338	10	348
10	Brookside Mall	61	109	38				208	3	211	304	9		313	8	321
11	Brookside Mall	81	70	21				172	1	173	268	2		270	2	272
12	Windsor Court	68	83	18				169	2	171	344	13		357	7	364
13	Brookside Mall	68	71	13				152	0	152	214	12	0	226	0	226
14	Johnston Ave. Senior Centre	67	67	33				167	1	168	313	14	0	327	0	327
15	Johnston Ave. Senior Centre	62	55	41				158	0	158	383	9		392	0	392
16	Nashwaaksis United Church	68	84	36				188	1	189	421	11		432	8	440
17	Nashwaaksis United Church	87	109	39				235	0	235	365	26		391	10	401
18	Church of Christ	89	103	28				220	0	220	330	10	0	340	6	346
19	Church of Christ	110	100	33				243	0	243	381	9	0	390	10	400
20	Church of Christ	96	141	35				272	0	272	374	12	2	384	9	393
21	Brookside Mall	88	165	34				287	2	289	371	7		378	11	389
22A	Brookside Mall	77	99	17				193	2	195	254	11	1	264	9	273

22B	Brookside Mall	53	97	15				165	0	165	229	11	0	240	13	253
23	Brookside Mall	67	130	22				219	0	219	309	7		316	5	321
24	Church of Christ	90	98	27				215	1	216	372	2		374	0	374
25	Church of Christ	101	99	42				242	2	244	359	28		387	0	387
26	Kinsmen Centre	67	90	49				206	0	206	439	20	2	457	23	480
27	Kinsmen Centre	49	57	42				148	2	150	343	15		358	13	371
28	Kinsmen Centre	11	128	4				143	1	144	446	9		455	18	473
29	Kinsmen Centre	68	68	58				194	1	195	371	20		391	15	406
30	St. Marys Church	104	108	44				256	0	256	389	5		394	5	399
31	St. Marys Church	54	99	62				215	0	215	366	38	1	403	0	403
32	St. Marys Church	104	93	65				262	3	265	373	10		383	7	390
33	St. Marys Church	59	105	32				196	1	197	296	10		306	7	313
34	Marysville Legion	67	69	39				175	4	179	352			352	0	352
35	Marysville Legion	57	120	51				228	2	230	373	13		386	14	400
36	Marysville Legion	55	74	36				165	0	165	339	2		341	4	345
37	Marysville Legion	70	93	33				196	4	200	279	9		288	3	291
38	MOBILE - York Manor	48	30	13				91	0	91	195	1		196	0	196
	ADV/ANT 1 (1-13)	79	60	11				150	0	150						
	ADV/ANT 2 (14-26)	116	102	23				241	0	241						
	ADV/ANT 3 (27-37)	38	39	8				85	1	86						
	R ADV/ANT D	57	95	19				171	0	171						
	SB/BS	46	42	8				96	1	97						
	<b>TOTAL</b>	<b>3211</b>	<b>4163</b>	<b>1418</b>	<b>0</b>	<b>0</b>	<b>0</b>	<b>8792</b>	<b>46</b>	<b>8838</b>	<b>13360</b>	<b>443</b>	<b>11</b>	<b>13792</b>	<b>304</b>	<b>14096</b>

44 - Fredericton-Fort Nashwaak		Votes Counted for Each Candidate / Votes comptés pour chaque candidat(e)									Number of Electors Nombre d'électeurs					
No / N°	Polling Station Location / Lieu du bureau de scrutin	Eric D. MacKenzie (PC)	Kelly Lamrock (L)	Penny Ericson (NDP/NPD)				Total Votes/ Total des votes	Rejected Ballots / Bulletins rejetés	No. of Votes Cast / N° de votes exprimés	Preliminary List / Liste préliminaire	Added During Revision / Ajoutés pendant la révision	Deleted / Enlevés	Official List / Liste officielle	Added at Polls / Ajoutés lors du scrutin	Net Total / Total net
1	Marysville Heritage Centre	79	133	40				252	0	252	370	1		371	7	378
2	Marysville Heritage Centre	87	146	70				303	2	305	433			433	14	447
3	Marysville Heritage Centre	62	105	75				242	2	244	412			412	5	417
4	Marysville Heritage Centre	101	125	55				281	0	281	423	4		427	6	433
5	Marysville Heritage Centre	67	121	58				246	0	246	358	6		364	9	373
6	Wesleyan Church	74	77	46				197	0	197	361			361		361
7	Wesleyan Church	66	106	42				214	0	214	358			358	7	365
8	Wesleyan Church	87	92	50				229	0	229	394	2		396	14	410
9	Wesleyan Church	78	83	37				198	0	198	341	1		342	2	344
10	Skyline Acres Recreation Centre	63	94	41				198	0	198	364	2		366	5	371
11	Skyline Acres Recreation Centre	68	75	31				174	0	174	271	3		274	9	283
12A	Skyline Acres Recreation Centre	87	71	30				188	1	189	318	2		320	19	339
12B	Skyline Acres Recreation Centre	77	80	32				189	0	189	337	4	1	340	21	361
13	Skyline Acres Recreation Centre	86	111	55				252	0	252	384	2		386	13	399
14	Forest Hill United Church	50	88	55				193	0	193	336	5		341	7	348
15	Forest Hill United Church	70	108	53				231	1	232	389			389	11	400
16	Skyline Acres Recreation Centre	78	110	66				254	1	255	406	8		414	15	429
17	Skyline Acres Recreation Centre	119	133	52				304	1	305	448	2	1	449	12	461
18	Skyline Acres Recreation Centre	56	77	50				183	1	184	437	2	1	438	48	486
19	Forest Hill United Church	64	77	57				198	1	199	370	3	1	372	33	405
20	Forest Hill United Church	61	62	38				161	1	162	271			271		271
21	Forest Hill United Church	76	78	34				188	1	189	284			284		284

22	Forest Hill United Church	56	74	45				175	1	176	283	1	1	283		283
23	UNB SUB ~ Room 103	73	87	55				215	1	216	399			399	1	400
24	UNB SUB ~ Room 103	85	90	60				235	0	235	380	4	1	383	20	403
25	UNB SUB ~ Room 103	70	54	50				174	2	176	406	3	1	408	15	423
26	UNB SUB ~ Room 103	30	34	19				83	0	83	162	2		164	33	197
27	UNB SUB ~ Room 103	47	55	52				154	1	155	384	7		391	37	428
28	UNB SUB ~ Room 103	37	89	59				185	2	187	352			352	1	353
29	MOBILE	19	18	6				43	1	44	63			63	2	65
	ADV/ANT 1-9	36	31	10				77	0	77						
	ADV/ANT 10-19	62	72	29				163	0	163						
	ADV/ANT 20-28	133	108	59				300	1	301						
	R ADV/ANT D	25	35	15				75	2	77						
	SB/BS	35	26	5				66	5	71						
<b>TOTAL</b>		2364	2925	1531	0	0	0	6820	28	6848	10494	64	7	10551	366	10917

45 - Fredericton South / Fredericton-sud		Votes Counted for Each Candidate / Votes comptés pour chaque candidat(e)						Rejected Ballots / Bulletins rejetés	No. of Votes Cast / N° de votes exprimés	Number of Electors Nombre d'électeurs					
No / N°	Polling Station Location / Lieu du bureau de scrutin	Brad Green (PC)	Misty Dawn McLaughlin (L)	Nan Luke (NDP/NPD)			Total Votes/ Total des votes			Preliminary List / Liste préliminaire	Added During Revision / Ajoutés pendant la révision	Deleted / Enlevés	Official List / Liste officielle	Added at Polls / Ajoutés lors du scrutin	Net Total / Total net
1	St. Peter's Parish Hall	105	89	35			229	0	229	347	0	2	345	16	361
2A	St. Peter's Parish Hall	77	53	21			151	2	153	230	0	0	230	2	232
2B	St. Peter's Parish Hall	74	57	24			155	3	158	230	0	0	230	29	259
3	St. Peter's Parish Hall	94	80	51			225	5	230	379	1	3	377	15	392
4	First Wesleyan Church	112	90	48			250	4	254	407	2	0	409	19	428
5A	First Wesleyan Church	45	65	26			136	0	136	240	0	1	239	13	252
5B	First Wesleyan Church	57	39	18			114	1	115	239	1	1	239	25	264
6	First Wesleyan Church	56	67	24			147	3	150	295	0	0	295	13	308
7	First Wesleyan Church	90	116	41			247	0	247	410	0	0	410	0	410
8	First Wesleyan Church	135	119	38			292	0	292	428	2	2	428	29	457
9	First Wesleyan Church	113	107	65			285	1	286	428	10	4	434	18	452
10	Boyce Farmers Market	86	59	60			205	1	206	371	3	2	372	11	383
11	Grace Memorial United Baptist Church	87	86	48			221	4	225	405	2	2	405	6	411
12	Grace Memorial United Baptist Church	104	72	43			219	0	219	336	0	0	336	7	343
13	Church of Jesus Christ of Latter Day Saints	55	70	26			151	1	152	431	0	0	431	8	439
14	Church of Jesus Christ of Latter Day Saints	75	57	31			163	0	163	378	1	0	379	15	394
15	Church of Jesus Christ of Latter Day Saints	61	63	33			157	0	157	389	1	2	388	24	412
16	Church of Jesus Christ of Latter Day Saints	92	66	51			209	1	210	315	1	0	316	15	331
17	Church of Jesus Christ of Latter Day Saints	78	82	38			198	4	202	373	1	0	374	12	386
18	Grace Memorial United Baptist Church	116	95	54			265	0	265	386	1	0	387	9	396
19	Grace Memorial United Baptist Church	91	69	44			204	1	205	365	1	0	366	12	378
20	Grace Memorial United Baptist Church	94	83	71			248	0	248	431	1	3	429	13	442

21	Grace Memorial United Baptist Church	53	72	44				169	3	172	310	1	0	311	20	331
22	Grace Memorial United Baptist Church	68	81	61				210	3	213	364	9	7	366	66	432
23	Christ Church (Parish) Church	71	65	87				223	3	226	394	7	4	397	19	416
24	Christ Church (Parish) Church	40	52	70				162	2	164	358	4	3	359	37	396
25	Christ Church (Parish) Church	83	73	81				237	4	241	400	5	0	405	53	458
26	Monsignor Boyd Family Centre	88	65	65				218	0	218	420	4	4	420	53	473
27	Monsignor Boyd Family Centre	65	51	53				169	3	172	393	7	2	398	38	436
28	Monsignor Boyd Family Centre	48	60	63				171	0	171	365	81	52	394	44	438
29A	First Wesleyan Church	47	30	25				102	0	102	245	33	7	271	27	298
29B	First Wesleyan Church	36	30	25				91	0	91	245	0	0	245	14	259
30	Boyce Farmers Market	64	45	27				136	2	138	312	4	1	315	14	329
31	Boyce Farmers Market	69	91	65				225	0	225	438	2	4	436	47	483
32	Boyce Farmers Market	70	58	73				201	0	201	369	6	2	373	32	405
33	Boyce Farmers Market	119	67	63				249	2	251	369	3	0	372	21	393
34	MOBILE - Pine Grove Nursing Home	16	13	1				30	2	32	67	0	0	67	0	67
	ADV/ANT 1	193	89	47				329	0	329						
	ADV/ANT 2	158	92	51				301	3	304						
	R ADV/ANT D	64	39	28				131	0	131						
	SB/BS	60	40	13				113	2	115						
<b>TOTAL</b>		<b>3309</b>	<b>2797</b>	<b>1832</b>	<b>0</b>	<b>0</b>	<b>0</b>	<b>7938</b>	<b>60</b>	<b>7998</b>	<b>12862</b>	<b>194</b>	<b>108</b>	<b>12948</b>	<b>796</b>	<b>13744</b>

46 - New Maryland		Votes Counted for Each Candidate / Votes comptés pour chaque candidat(e)							Rejected Ballots / Bulletins rejetés	No. of Votes Cast / N° de votes exprimés	Number of Electors Nombre d'électeurs					
No / N°	Polling Station Location / Lieu du bureau de scrutin	Keith Ashfield (PC)	Joan Kingston (L)	Kay Nandlall (NDP/NPD)				Total Votes/ Total des votes			Preliminary List / Liste préliminaire	Added During Revision / Ajoutés pendant la révision	Deleted / Enlevés	Official List / Liste officielle	Added at Polls / Ajoutés lors du scrutin	Net Total / Total net
1	Holy Family Parish	48	69	26				143	2	145	312	3		315	10	325
2	Holy Family Parish	92	86	33				211	2	213	370	8	3	375		375
3	New Maryland Rec Center	127	101	46				274	1	275	394	3	3	394	7	401
4	New Maryland Rec Center	119	116	41				276	1	277	374		2	372		372
5	New Maryland Rec Center	112	125	27				264	1	265	372			372	6	378
6	New Maryland Rec Center	131	124	23				278	1	279	340	2		342	8	350
7	Sts. John and Paul Church	110	120	27				257	2	259	399			399	12	411
8	Sts. John and Paul Church	114	112	36				262	1	263	360	3	3	360	7	367
9	Sts. John and Paul Church	111	130	35				276	0	276	398	2	4	396	8	404
10	Sts. John and Paul Church	103	92	37				232	0	232	334	1		335	2	337
11	Church of the Holy Trinity	89	87	32				208	1	209	305			305	4	309
12	Church of the Holy Trinity	65	55	26				146	0	146	197		2	195	1	196
13	Church of the Holy Trinity	114	100	45				259	1	260	389		2	387	2	389
14A	Church of the Holy Trinity	91	72	13				176	1	177	249	2		251	3	254
14B	Church of the Holy Trinity	53	65	30				148	0	148	202			202	1	203
15	Church of the Holy Trinity	77	106	30				213	0	213	363			363	4	367
16	St. Francis of Assissi	72	103	10				185	0	185	266		1	265	9	274
17	St. Francis of Assissi	90	91	23				204	0	204	351		2	349	2	351
18	St. Francis of Assissi	70	89	18				177	0	177	339	6	6	339	2	341
19	St. Francis of Assissi	96	95	31				222	3	225	344	2	2	344	12	356
20	Lincoln Lions Club	134	71	21				226	3	229	379		9	370	6	376
21	Lincoln Lions Club	74	48	30				152	4	156	342			342	10	352

22	Lincoln Lions Club	70	94	31				195	2	197	415	5	2	418	4	422
23	Lincoln Lions Club	89	85	25				199	0	199	388	3		391	6	397
24	Rusagonis Recreation Center	83	98	33				214	0	214	353	1	3	351		351
25	Rusagonis Recreation Center	121	136	30				287	2	289	411	12	8	415	8	423
26	Rusagonis Recreation Center	121	120	23				264	2	266	406		1	405	2	407
27	Tracy Recreation Center	135	105	7				247	1	248	392	2		394	9	403
28	Tracy Recreation Center	103	77	11				191	1	192	257			257	1	258
29	Tracy Recreation Center	91	65	12				168	1	169	219			219		219
30	Senior Citizens Hall	95	61	7				163	2	165	258		1	257	1	258
31	Senior Citizens Hall	92	56	5				153	0	153	224			224		224
32	Patterson Orange Hall	73	87	5				165	1	166	272	1		273	2	275
33	Patterson Orange Hall	169	158	17				344	1	345	446	1		447	2	449
34	Wirral Community Center	95	104	31				230	2	232	298	2		300	14	314
35	MOBILE - White Rapids Manor	6	3	1				10	0	10	35			35		35
	ADV/ANT 1-15	128	83	24				235	0	235						
	ADV/ANT 16-26	57	51	14				122	0	122						
	ADV/ANT 27-35	38	28	3				69	0	69						
	R ADV/ANT D	32	22	3				57	0	57						
	SB/BS	29	12	1				42	1	43						
<b>TOTAL</b>		3719	3502	923	0	0	0	8144	40	8184	11753	59	54	11758	165	11923

47 - York		Votes Counted for Each Candidate / Votes comptés pour chaque candidat(e)							Rejected Ballots / Bulletins rejetés	No. of Votes Cast / N° de votes exprimés	Number of Electors Nombre d'électeurs					
No / N°	Polling Station Location / Lieu du bureau de scrutin	R. Donald (Don) Kinney (PC)	Scott Targett (L)	Gary Hughes (NDP/NPD)				Total Votes/ Total des votes			Preliminary List / Liste préliminaire	Added During Revision / Ajoutés pendant la révision	Deleted / Enlevés	Official List / Liste officielle	Added at Polls / Ajoutés lors du scrutin	Net Total / Total net
1	39 Howland Ridge Rd, Millville	80	123	22				225	0	225	332			332		332
2	39 Howland Ridge Rd, Millville	59	86	16				161	3	164	239			239	4	243
3	542 Route 605, Temperance Vale	93	109	10				212	0	212	359		2	357		357
4	542 Route 605, Temperance Vale	84	114	12				210	2	212	355		2	353	3	356
5	1785 Campbell Sett. Rd, Southampton	88	79	15				182	1	183	263		1	262		262
6	134 Otis Dr Unit 1, Nackawic	73	78	12				163	0	163	231			231	4	235
7	134 Otis Dr Unit 1, Nackawic	96	130	20				246	4	250	332	4	2	334		334
8	134 Otis Dr Unit 1, Nackawic	57	69	6				132	0	132	203			203	2	205
9	134 Otis Dr Unit 1, Nackawic	23	33	4				60	0	60	88			88		88
10	7221 Route 2, Dumfries	121	92	19				232	0	232	312			312	1	313
11	6661 Route 2, Prince William	86	108	26				220	0	220	302			302	15	317
12	22 Mazerolle Sett. Rd., Upper Kingsclear	86	129	18				233	1	234	376	2	10	368	17	385
13	15 Mazerolle Sett. Rd., Upper Kingsclear	90	79	21				190	0	190	261	2	2	261	9	270
14	15 Mazerolle Sett. Rd., Upper Kingsclear	101	85	33				219	0	219	286			286	5	291
15	Route 102, Islandview	89	121	27				237	0	237	345		2	343	4	347
16	77 French Village Rd., Kingsclear Fst. Nation	16	16	7				39	0	39	177			177		177
17	3 Deerwood Dr., Hanwell	83	102	22				207	0	207	322		1	321	4	325
18	3 Deerwood Dr., Hanwell	57	111	43				211	1	212	288			288	6	294
19	108 Milky Way Dr., Hanwell	102	116	18				236	0	236	304		10	294	6	300
20	108 Milky Way Dr., Hanwell	90	122	12				224	2	226	288			288		288
21	108 Milky Way Dr., Hanwell	93	110	21				224	0	224	312		8	304	14	318
22	108 Milky Way Dr., Hanwell	111	104	24				239	4	243	363	2	1	364	8	372

23	108 Milky Way Dr., Hanwell	93	136	26				255	0	255	341		1	340	1	341
24	22 Mazerolle Sett. Rd., Upper Kingsclear	80	83	22				185	1	186	308	2		310	11	321
25	2534 Hanwell Rd., Hanwell	103	166	29				298	0	298	426		8	418	13	431
26	58 Hanselacker Rd., Harvey Station	67	113	9				189	3	192	279	3	3	279	15	294
27	58 Hanselacker Rd., Harvey Station	57	89	12				158	0	158	244			244	2	246
28	1297 Route 635, Magundy	124	114	10				248	0	248	315			315	1	316
29	58 Hanselacker Rd., Harvey Station	90	79	19				188	1	189	243	1		244	3	247
30	2412 Route 3, Harvey	133	111	12				256	1	257	331	1	5	327	11	338
31	6 York Bye Rd., York Mills	128	119	18				265	2	267	349		1	348	4	352
32	165 Saunders Rd, McAdam	72	95	3				170	0	170	259			259	1	260
33	165 Saunders Rd, McAdam	61	67	8				136	1	137	210		1	209	5	214
34	165 Saunders Rd, McAdam	85	93	16				194	0	194	299		1	298	9	307
35	165 Saunders Rd, McAdam	74	100	10				184	1	185	291		12	279	3	282
36	165 Saunders Rd, McAdam	32	60	2				94	1	95	174	1	6	169	1	170
37	MOBILE - 11 Saunders Rd., McAdam	18	14	1				33	0	33	38		1	37	1	38
38	MOBILE - 50 Friesan Dr., Islandview	10	10	2				22	0	22	35			35		35
	ADV/ANT 1	35	28	4				67	1	68						
	ADV/ANT 2	80	70	5				155	1	156						
	ADV/ANT 3	87	63	1				151	0	151						
	ADV/ANT 4	36	24	0				60	0	60						
	R ADV/ANT D	16	7	0				23	0	23						
	SB/BS	19	26	1				46	0	46						
	<b>TOTAL</b>	<b>3278</b>	<b>3783</b>	<b>618</b>	<b>0</b>	<b>0</b>	<b>0</b>	<b>7679</b>	<b>31</b>	<b>7710</b>	<b>10480</b>	<b>18</b>	<b>80</b>	<b>10418</b>	<b>183</b>	<b>10601</b>

48 - Mactaquac		Votes Counted for Each Candidate / Votes comptés pour chaque candidat(e)						Rejected Ballots / Bulletins rejetés	No. of Votes Cast / N° de votes exprimés	Number of Electors Nombre d'électeurs						
No / N°	Polling Station Location / Lieu du bureau de scrutin	Kirk MacDonald (PC)	Ray Dillon (L)	Philip Morgan (NDP/NPD)						Total Votes/ Total des votes	Preliminary List / Liste préliminaire	Added During Revision / Ajoutés pendant la révision	Deleted / Enlevés	Official List / Liste officielle	Added at Polls / Ajoutés lors du scrutin	Net Total / Total net
1	Douglas Baptist Church	110	77	37				224	1	225	311	2	8	305	8	313
2	Douglas Baptist Church	76	100	23				199	1	200	273	2	2	273	5	278
3	Douglas Baptist Church	90	91	31				212	0	212	296	5	1	300	20	320
4	Douglas Baptist Church	97	109	40				246	5	251	352	3		355	3	358
5	Keswick Ridge Fire Hall	150	108	25				283	2	285	440	3	4	439	1	440
6	Keswick Ridge Community Hall	159	129	29				317	4	321	458	2	2	458		458
7	Scotch Settlement Union Church	129	79	20				228	0	228	326	3	1	328	9	337
8	Bear Island Hall	37	19	17				73	0	73	121			121		121
9	Bear Island Hall	89	62	6				157	1	158	212	2	1	213	3	216
10	Upper Queensbury Hall	57	46	3				106	2	108	145	1	3	143	4	147
11	Upper Hainesville Community Hall	44	83	16				143	1	144	198	5	1	202		202
12	Green Hill Lake Camp	56	117	17				190	1	191	313	2	3	312	1	313
13	Scotch Settlement Union Church	34	41	6				81	1	82	125		3	122	1	123
14	St. Paul's Anglican Church Hall	49	102	4				155	0	155	286	9	14	281		281
15	St. Paul's Anglican Church Hall	33	83	15				131	4	135	296			296	1	297
16	Keswick Valley Community Centre	43	116	16				175	0	175	263		2	261	1	262
17	Keswick Valley Community Centre	54	107	18				179	3	182	280	1	2	279	4	283
18	Burtts Corner Lions Club	54	81	12				147	0	147	247	1		248	4	252
19	Burtts Corner Lions Club	65	89	20				174	1	175	282		1	281	2	283
20	Burtts Corner Lions Club	92	115	33				240	1	241	393	1	2	392	1	393
21	North Cardigan United Church	122	73	35				230	6	236	356	1	2	355	8	363
22	Estey's Bridge Recreation Centre	43	68	18				129	0	129	265	2	2	265	4	269

23	Estey's Bridge Recreation Centre	100	95	31				226	0	226	421		5	416	7	423
24	Estey's Bridge Recreation Centre	70	80	32				182	0	182	304		1	303	4	307
25	Estey's Bridge Recreation Centre	72	66	21				159	1	160	223	1	1	223	5	228
26	Estey's Bridge Recreation Centre	61	38	14				113	1	114	214		3	211	1	212
27	Stanley Fire Hall	95	30	10				135	0	135	242	17	49	210	5	215
28	Nashwaaksis Lions Club	115	108	33				256	4	260	415		8	407	5	412
29	Taymouth United Church Hall	87	71	21				179	2	181	234	64	13	285	8	293
30	Penniac Recreation Centre	31	28	25				84	0	84	195	2	1	196	3	199
31	Penniac Recreation Centre	71	70	14				155	0	155	259	5	4	260		260
32	Nashwaak Recreation Centre	92	99	28				219	2	221	369	4		373	5	378
33	Nashwaak Recreation Centre	51	82	17				150	2	152	211			211	41	252
34	Taymouth United Church Hall	87	51	19				157	0	157	216	1	2	215	0	215
35	St. Luke's Nashwaak Bridge Hall	60	59	3				122	2	124	175	2	1	176	2	178
36	South Portage Baptist Church	63	51	25				139	1	140	215			215	6	221
37	Stanley Fire Hall	137	62	13				212	0	212	312	2	2	312	5	317
38	Upper Nashwaak Lions Club	122	74	15				211	0	211	284		2	282	13	295
39	Williamsburg Hall	88	59	14				161	1	162	225	2		227	0	227
40	MOBILE- Nashwaak Villa	10	3	1				14	1	15	28			28	0	28
41	MOBILE - Curtis Home	1	1	0				2	0	2	2			2	0	2
	ADV/ANT - 1-10, 13	50	38	11				99	0	99						
	ADV/ANT - 11, 12, 14-20	36	58	6				100	0	100						
	ADV/ANT - 21-26	14	20	2				36	0	36						
	ADV/ANT - 28-34	29	25	7				61	0	61						
	ADV/ANT - 27, 35-39	26	12	2				40	0	40						
	R ADV/ANT D	39	27	10				76	0	76						
	SB/BS	47	34	2				83	1	84						
<b>TOTAL</b>		<b>3337</b>	<b>3236</b>	<b>817</b>	<b>0</b>	<b>0</b>	<b>0</b>	<b>7390</b>	<b>52</b>	<b>7442</b>	<b>10782</b>	<b>145</b>	<b>146</b>	<b>10781</b>	<b>190</b>	<b>10971</b>

49 - Woodstock		Votes Counted for Each Candidate / Votes comptés pour chaque candidat(e)							Rejected Ballots / Bulletins rejetés	No. of Votes Cast / N° de votes exprimés	Number of Electors Nombre d'électeurs					
No / N°	Polling Station Location / Lieu du bureau de scrutin	David Alward (PC)	Lorne Drake (L)	Nancy Reid (NDP/NPD)				Total Votes/ Total des votes			Preliminary List / Liste préliminaire	Added During Revision / Ajoutés pendant la révision	Deleted / Enlevés	Official List / Liste officielle	Added at Polls / Ajoutés lors du scrutin	Net Total / Total net
1	North Lake Fire Department	68	56	4				128	0	128	163	6	0	169	4	173
2	Canterbury Lion's Community Club	88	73	9				170	3	173	230	2	0	232	2	234
3	Canterbury Lion's Community Club	116	71	8				195	0	195	291	0		291	0	291
4	Meductic Community Centre	154	67	4				225	0	225	306		1	305	5	310
5	Benton Community Centre	151	54	10				215	1	216	324	2	5	321	7	328
6	Trinity United Church	161	60	7				228	0	228	324			324	4	328
7	Trinity United Church	111	39	9				159	1	160	279		3	276	4	280
8	Cedar Hill School	12	23	2				37	0	37	111	2		113	4	117
9	Cedar Hill School	170	80	18				268	1	269	436		1	435	4	439
10	Haynes Memorial Recreation Centre	163	68	3				234	0	234	382	5	7	380	2	382
11	Haynes Memorial Recreation Centre	178	75	8				261	0	261	414	1	2	413	4	417
12	Haynes Memorial Recreation Centre	140	64	8				212	2	214	368		6	362	2	364
13	St. Gertrude's Catholic Church Hall	72	49	6				127	0	127	274	3	33	244	18	262
14	St. Gertrude's Catholic Church Hall	106	63	2				171	1	172	361	2	20	343	8	351
15	St. Gertrude's Catholic Church Hall	125	76	14				215	0	215	450	7	15	442	13	455
16	St. Gertrude's Catholic Church Hall	145	87	8				240	0	240	357	11	20	348	12	360
17	Y's Men's Club	91	51	8				150	1	151	346	12	20	338	12	350
18	Y's Men's Club	125	89	15				229	0	229	430	1	11	420	2	422
19	Woodstock Masonic Lodge	142	92	12				246	1	247	408	1	1	408	3	411
20	Y's Men's Club	128	94	10				232	1	233	385		9	376	3	379
21	Woodstock Masonic Lodge	89	53	9				151	1	152	225	1	3	223	3	226
22	Woodstock Masonic Lodge	133	60	3				196	1	197	268	4	2	270	3	273

23	Y's Men's Club	144	84	14				242	1	243	355			355	3	358
24	Upper Woodstock Women's Institute	117	60	7				184	0	184	284	4	4	284	10	294
25	Jacksonville United Church Hall	153	69	12				234	1	235	375	2	5	372	1	373
26	Lindsay Community Hall	131	66	3				200	2	202	326		6	320	3	323
27	Waterville Community Hall	156	68	11				235	0	235	366	2	7	361	2	363
28	Victoria Corner Women's Institute	139	48	4				191	0	191	294	1	6	289	4	293
29	Victoria Corner Women's Institute	152	61	5				218	1	219	341	2	3	340	4	344
30	Pembroke Community Hall	128	52	8				188	0	188	302	2		304	2	306
31	Woodstock Trailmakers Office	168	83	8				259	0	259	385	3	3	385	2	387
32	Pembroke Community Hall	97	63	10				170	0	170	291		2	289	1	290
33	Northampton Recreation Centre	154	64	8				226	2	228	251		2	249	49	298
34	MOBILE	16	7	2				25	0	25	104			104		104
35	MOBILE - Hospital	12	4	0				16	0	16	21			21		21
	ADV/ANT - 1-5	22	25	1				48	0	48						
	ADV/ANT - 6-33	207	154	10				371	0	371						
	R ADV/ANT D	79	17	2				98	0	98						
	SB/BS	62	31	4				97	1	98						
<b>TOTAL</b>		4605	2400	286	0	0	0	7291	22	7313	10827	76	197	10706	200	10906

50 - Carleton		Votes Counted for Each Candidate / Votes comptés pour chaque candidat(e)						Rejected Ballots / Bulletins rejetés	No. of Votes Cast / N° de votes exprimés	Number of Electors Nombre d'électeurs						
No / N°	Polling Station Location / Lieu du bureau de scrutin	Dale Graham (PC)	Grant Robinson (L)	Betty Brown (NDP/NPD)						Total Votes/ Total des votes	Preliminary List / Liste préliminaire	Added During Revision / Ajoutés pendant la révision	Deleted / Enlevés	Official List / Liste officielle	Added at Polls / Ajoutés lors du scrutin	Net Total / Total net
1	Hartland Town Hall	112	45	18				175	0	175	353		2	351	8	359
2	Hartland Town Hall	130	58	11				199	3	202	356	2	15	343	17	360
3	Hartland Town Hall	139	78	10				227	1	228	324	3	8	319	19	338
4	Coldstream W I Hall	134	63	14				211	0	211	387			387	1	388
5	Simonds W I Hall	134	42	17				193	0	193	322		1	321	4	325
6	Lakeville Fire Hall	121	69	14				204	0	204	320	7	9	318	3	321
7	United Church Bloomfield	79	32	4				115	0	115	167		2	165	2	167
8	Williamstown W I Hall	93	49	9				151	1	152	229	3		232	7	239
9	Simonds W I Hall	71	33	3				107	0	107	155		1	154	2	156
10A	Centreville Elks Club	98	45	6				149	2	151	441			441	1	442
10B	Centreville Elks Club	117	48	7				172	0	172						
11	Northern Carleton Civic Centre	88	53	8				149	0	149	199	2	1	200	6	206
12	Northern Carleton Civic Centre	130	97	16				243	1	244	364	3	6	361	14	375
13	Tracey Mills W I Hall	100	57	7				164	3	167	262	1	1	262		262
14	Knoxford W I Hall	131	59	27				217	0	217	338	2		340	2	342
15	Anglican Church Hall	106	60	27				193	0	193	288		2	286	1	287
16	Potato Development Centre	88	58	3				149	0	149	228		1	227	2	229
17	Knoxford W I Hall	87	50	11				148	0	148	232			232	1	233
18	Upper Kent Rec Centre	144	69	18				231	0	231	350		4	346	2	348
19	Upper Kent Rec Centre	131	68	10				209	0	209	380	1	13	368	12	380
20	Orange Hall - Holmesville	147	87	14				248	0	248	367		1	366		366
21	Johnville Church	68	71	7				146	1	147	209	1	6	204	1	205

22	Bath Fire Hall	78	67	14				159	0	159	239			239		239
23	Bath Fire Hall	49	46	3				98	0	98	175			175	1	176
24	Bristol Fire Hall	105	60	17				182	0	182	302	1	4	299	9	308
25	Bristol Fire Hall	68	61	4				133	0	133	231	2	16	217	1	218
26	Glassville Recreation Centre	97	86	28				211	2	213	303		1	302	4	306
27	Juniper Recreation Hall	153	79	21				253	0	253	367	1		368		368
28	Knowlesville W I Hall	63	44	13				120	1	121	199		4	195	3	198
29	Bristol Fire Hall	122	59	7				188	0	188	250	1	2	249	7	256
30	Bristol Fire Hall	140	84	2				226	1	227	301	1		302		302
31	Northern Carleton Civic Centre	140	62	7				209	1	210	378	2	1	379		379
32	Stickney Recreation Centre	110	66	13				189	1	190	272			272	2	274
33	Mount Pleasant Hall	118	44	7				169	0	169	259		4	255		255
34	Coldstream W I Hall	84	50	20				154	3	157	268		2	266	5	271
35	Coldstream W I Hall	114	54	6				174	0	174	288			288	2	290
36	MOBILE	25	6	4				35	0	35	50			50		50
37	MOBILE	11	5	2				18	0	18	40			40		40
	ADV/ANT - Hartland	53	18	2				73	0	73						
	ADV/ANT - Florenceville (8-17, 28, 31)	53	40	7				100	0	100						
	ADV/ANT - Bath (18-27, 29, 30)	79	48	2				129	0	129						
	R ADV/ANT D	32	10	2				44	1	45						
	SB/BS	48	7	0				55	0	55						
	<b>TOTAL</b>	4190	2287	442	0	0	0	6919	22	6941	10193	33	107	10119	139	10258

51 - Victoria Tobique		Votes Counted for Each Candidate / Votes comptés pour chaque candidat(e)						Rejected Ballots / Bulletins rejetés	No. of Votes Cast / N° de votes exprimés	Number of Electors Nombre d'électeurs						
No / N°	Polling Station Location / Lieu du bureau de scrutin	Dennis Campbell (PC)	Dr. Larry Kennedy (L)	Dr. Harvey Bass (NDP/NPD)						Total Votes/ Total des votes	Preliminary List / Liste préliminaire	Added During Revision / Ajoutés pendant la révision	Deleted / Enlevés	Official List / Liste officielle	Added at Polls / Ajoutés lors du scrutin	Net Total / Total net
1	Bairdsville	70	152	15				237	1	238	335	3	0	338	15	353
2	Kincardine	95	122	28				245	4	249	365	4	2	367	7	374
3	Carlingford	50	130	31				211	1	212	374	0	2	372	6	378
4	Perth-Andover	80	133	26				239	0	239	401	2	4	399	31	430
5	Perth-Andover	55	126	11				192	1	193	327	6	26	307	3	310
6	Perth-Andover	80	155	24				259	0	259	374	1	2	373	0	373
7	Perth-Andover	38	110	12				160	1	161	250	3		253	4	257
8	Tobique Narrows/ Craigs Flat	34	98	12				144	0	144	247	0	2	245	0	245
9	Aroostook	48	127	13				188	0	188	249	0	0	249	6	255
10A	Tobique First Nation	4	77	1				82	0	82	270	0	2	268	4	272
10B	Tobique First Nation	10	71	2				83	1	84	310	0	0	310	0	310
11	Lerwick/Rowena/Gladwyn	78	102	11				191	0	191	312	1	0	313	1	314
12	Upper Kintore	39	63	8				110	0	110	154	2	0	156	2	158
13	Arthurette	44	52	6				102	1	103	148	1	1	148	2	150
14	Anderson Road	87	104	14				205	0	205	334	3	2	335	1	336
15	Plaster Rock	61	63	11				135	0	135	241	0	0	241	2	243
16	Plaster Rock	75	72	16				163	0	163	275	3	1	277	1	278
17	Plaster Rock	103	115	27				245	0	245	401	3	5	399	1	400
18	Plaster Rock	54	101	21				176	0	176	272	0	4	268	3	271
19	Anderson Road	57	132	19				208	0	208	358	5	1	362	8	370
20	Tilley/Medford	91	117	7				215	1	216	261	0	0	261	3	264
21	Four Falls	39	134	44				217	1	218	273	4	0	277	7	284

22	New Denmark	81	160	19				260	2	262	351	2	1	352	7	359
23	Blue Bell	15	53	10				78	0	78	121			121	2	123
24	New Denmark	63	138	20				221	7	228	316			316	19	335
25	Sisson Ridge	89	97	27				213	0	213	318	1		319	5	324
26	Oxbow	45	99	19				163	0	163	262	2		264	1	265
27	Riley Brook	63	40	7				110	0	110	161			161	2	163
28/31	MOBILE - Perth	16	25	1				42	1	43	70	6	3	73	0	73
29/30	/32 MOBILE - Plaster Rock	13	12	7				32	0	32	46	1		47	1	48
	ADV/ANT - 1-12, 20-21	101	147	14				262	1	263						
	ADV/ANT - 13-19, 22-27	114	137	13				264	0	264						
	R ADV/ANT D	47	41	3				91	0	91						
	SB/BS	62	81	3				146	0	146						
<b>TOTAL</b>		2001	3386	502	0	0	0	5889	23	5912	8176	53	58	8171	144	8315

52 - Grand Falls Region / Région de Grand-Sault		Votes Counted for Each Candidate / Votes comptés pour chaque candidat(e)						Rejected Ballots / Bulletins rejetés	No. of Votes Cast / N° de votes exprimés	Number of Electors Nombre d'électeurs						
No / N°	Polling Station Location / Lieu du bureau de scrutin	Jean-Guy Laforest (PC)	Ronald Ouellette (L)	Pierre Cyr (NDP/NPD)						Total Votes/ Total des votes	Preliminary List / Liste préliminaire	Added During Revision / Ajoutés pendant la révision	Deleted / Enlevés	Official List / Liste officielle	Added at Polls / Ajoutés lors du scrutin	Net Total / Total net
1	Centre Récréatif de St.-André	88	125	3				216	4	220	298	12		310	8	318
2	Centre Récréatif de St.-André	116	98	3				217	3	220	319	3		322	4	326
3	Centre Récréatif de St.-André	71	135	4				210	0	210	298	0		298	2	300
4	Centre Récréatif de St.-André	127	132	3				262	5	267	376	1		377	4	381
5	Centre Récréatif de St.-André	115	121	4				240	4	244	311	1		312	1	313
6	Salle Paroissiale de Drummond	84	140	8				232	2	234	316	3		319	3	322
7	Salle Paroissiale de Drummond	57	153	7				217	4	221	294	2		296	5	301
8	Salle Paroissiale de Drummond	71	123	7				201	2	203	272	3		275	6	281
9	Salle Paroissiale de Drummond	66	189	2				257	6	263	344	0		344	3	347
10	Salle Paroissiale de Drummond	75	147	7				229	1	230	357	1		358	2	360
11	Salle Paroissiale de Drummond	95	227	9				331	7	338	428	4		432	9	441
12	Salle Paroissiale de Drummond	56	108	2				166	3	169	230	0		230	1	231
13	840, Blvd E.H. Daigle	86	182	10				278	2	280	384	10		394	14	408
14	840, Blvd E.H. Daigle	73	164	12				249	4	253	367	5		372	4	376
15	840, Blvd E.H. Daigle	61	185	9				255	2	257	415	7		422	7	429
16	Club d'Âge d'Or	61	127	5				193	3	196	366	4		370	2	372
17	Club d'Âge d'Or	69	174	9				252	7	259	339	0		339	9	348
18	Club d'Âge d'Or	46	96	7				149	2	151	284	3		287	8	295
19	Club d'Âge d'Or	74	113	4				191	1	192	310	0		310	5	315
20	Complexe Sportif	98	127	2				227	4	231	385	5		390	3	393
21	Complexe Sportif	76	119	4				199	2	201	310	3		313	3	316
22	Complexe Sportif	55	83	5				143	2	145	220	0		220	3	223

23	Complexe Sportif	90	154	2				246	1	247	326	0		326	7	333
24	Complexe Sportif	102	130	7				239	3	242	341	1	2	340	10	350
25	Complexe Sportif	57	150	3				210	5	215	338	5		343	12	355
26	Portage Rec. Centre	59	135	8				202	1	203	313	1	2	312	5	317
27	Portage Rec. Centre	58	105	9				172	1	173	299	0		299	4	303
28	MOBILE - Manoir de G.S.	14	20	3				37	2	39	46	0		46	0	46
29	MOBILE	2	9	2				13	1	14	29	0	12	17	1	18
30	MOBILE - Hôpital	4	4	1				9	0	9	9			9		9
	ADV/ANT 1	150	219	8				377	1	378						
	ADV/ANT 2	163	285	17				465	5	470						
	R ADV/ANT D	60	51	2				113	0	113						
	SB/BS	57	55	4				116	2	118						
	<b>TOTAL</b>	2536	4385	192	0	0	0	7113	92	7205	8924	74	16	8982	145	9127

53 - Madawaska-la-Vallée		Votes Counted for Each Candidate / Votes comptés pour chaque candidat(e)									Number of Electors Nombre d'électeurs					
No / N°	Polling Station Location / Lieu du bureau de scrutin	Percy Mockler (PC)	Claude J. Malenfant (L)	Mario Fortunato (NDP/NPD)				Total Votes/ Total des votes	Rejected Ballots / Bulletins rejetés	No. of Votes Cast / N° de votes exprimés	Preliminary List / Liste préliminaire	Added During Revision / Ajoutés pendant la révision	Deleted / Enlevés	Official List / Liste officielle	Added at Polls / Ajoutés lors du scrutin	Net Total / Total net
1	Local Scout-Guide, Saint Basile	160	63	15				238	8	246	355			355	1	356
2	Local Scout-Guide, Saint Basile	171	57	3				231	11	242	403			403	11	414
3	Local Scout-Guide, Saint Basile	153	88	5				246	5	251	346			346	21	367
4	Club d'Âge d'Or, Saint Basile	124	71	4				199	7	206	371			371	9	380
5	Club d'Âge d'Or, Saint Basile	136	69	11				216	1	217	316			316	10	326
6	Club d'Âge d'Or, Saint Basile	173	65	4				242	8	250	359			359	7	366
7	Club d'Âge d'Or, Saint Basile	120	40	12				172	5	177	270			270	7	277
8	Dépanneurs des Rangs, Saint Basile	143	67	7				217	8	225	336			336		336
9	Dépanneurs des Rangs, Saint Basile	91	28	2				121	3	124	216			216		216
10	Salle Chevaliers de Colomb Rivière-Verte	135	70	9				214	8	222	315			315	4	319
11	Salle Chevaliers de Colomb Rivière-Verte	132	109	8				249	6	255	368			368	23	391
12	Résidence Norma Moreau, Riv.-Verte	145	93	11				249	14	263	363			363	2	365
13	Garderie Le Bon Départ, Riv.-Verte	69	88	3				160	4	164	248			248	2	250
14	Jean-Eudes Martin, Ste.-Anne de Mad	152	92	7				251	1	252	425			425	9	434
15	Édifice Municipale Ste.-Anne de Mad.	109	102	8				219	7	226	321			321	1	322
16	Édifice Municipale Ste.-Anne de Mad.	125	62	3				190	4	194	321			321	1	322
17	Édifice Municipale Ste.-Anne de Mad.	101	46	8				155	5	160	242			242	3	245
18	Édifice Municipale Ste.-Anne de Mad.	95	88	2				185	2	187	288			288	8	296
19	Sous-Sol Église N.D. Lourdes	95	54	6				155	13	168	268			268	1	269
20	Chevaliers de Colomb St. Léonard	92	23	8				123	2	125	221			221		221
21	Chevaliers de Colomb St. Léonard	159	40	10				209	5	214	336			336	6	342
22	Chevaliers de Colomb St. Léonard	155	35	0				190	8	198	313			313	3	316

23	Chevaliers de Colomb St. Léonard	128	45	6				179	8	187	323			323	8	331
24	Sous-Sol l'Église St. Léonard Parent	129	26	17				172	11	183	304			304	1	305
25	Sous-Sol l'Église St. Léonard Parent	146	51	6				203	7	210	273			273	3	276
26	MOBILE - Saint Léonard	28	10	1				39	3	42	71			71	2	73
27	MOBILE - Ste. Anne	20	12	0				32	0	32	46			46		46
28	MOBILE - Rivière-Verte	2	3	1				6	0	6	7			7		7
29	MOBILE - Saint Basile	19	25	2				46	0	46	129			129	1	130
	ADV/ANT Ste. Anne	127	87	7				221	9	230						
	ADV/ANT St. Basile	194	57	3				254	8	262						
	ADV/ANT St. Léonard	131	59	10				200	6	206						
	R ADV/ANT D	42	8	1				51	0	51						
	SB/BS	57	15	1				73	11	84						
<b>TOTAL</b>		<b>3858</b>	<b>1848</b>	<b>201</b>	<b>0</b>	<b>0</b>	<b>0</b>	<b>5907</b>	<b>198</b>	<b>6105</b>	<b>8154</b>	<b>0</b>	<b>0</b>	<b>8154</b>	<b>144</b>	<b>8298</b>

54 - Edmundston		Votes Counted for Each Candidate / Votes comptés pour chaque candidat(e)							Rejected Ballots / Bulletins rejetés	No. of Votes Cast / N° de votes exprimés	Number of Electors Nombre d'électeurs					
No / N°	Polling Station Location / Lieu du bureau de scrutin	Madeleine (Mado) Dubé (PC)	Margot Albert (L)	Blair McInnis (NDP/NPD)				Total Votes/ Total des votes			Preliminary List / Liste préliminaire	Added During Revision / Ajoutés pendant la révision	Deleted / Enlevés	Official List / Liste officielle	Added at Polls / Ajoutés lors du scrutin	Net Total / Total net
1	Centre Diocésain	129	52	2				183	2	185	381	5	3	383	7	390
2	Centre Communautaire Godbout	220	46	6				272	4	276	409			409	7	416
3	Centre Communautaire Godbout	178	83	8				269	5	274	452			452	5	457
4	Centre Communautaire Godbout	145	64	3				212	7	219	358			358	6	364
5	Centre Communautaire Godbout	136	51	3				190	6	196	352	3		355	7	362
6	Centre Diocésain	134	53	3				190	11	201	318			318	5	323
7	Salle Domrémy	132	60	4				196	4	200	361	3	1	363	5	368
8	Salle Domrémy	139	61	1				201	7	208	362	3	6	359	7	366
9	Centre Communautaire Godbout	124	64	1				189	4	193	372	3	1	374	4	378
10	Centre Communautaire Godbout	81	41	3				125	4	129	291	1		292		292
11	Centre Communautaire Godbout	114	38	1				153	5	158	294			294	4	298
12	Centre Diocésain	131	45	3				179	0	179	393	2		395	4	399
13	Centre Communautaire Godbout	104	54	0				158	2	160	330	29	34	325	12	337
14	Villa des Jardins	139	54	6				199	4	203	340	5		345	14	359
15	Villa des Jardins	106	71	5				182	8	190	434	7		441	1	442
16	Villa des Jardins	35	5	0				40	0	40	91			91	1	92
17	Club d'âge d'or Amitié	84	34	2				120	4	124	369	6		375	9	384
18	Club d'âge d'or Amitié	120	77	6				203	2	205	360	38	39	359	14	373
19	Club d'âge d'or Amitié	94	41	2				137	2	139	336	5		341	11	352
20	Club d'âge d'or Amitié	115	75	4				194	7	201	385	12	2	395	10	405
21	Club d'âge d'or Amitié	132	79	18				229	2	231	393			393	4	397
22	Place Laporte	153	71	6				230	9	239	420	8	1	427	29	456

23	Place Laporte	141	77	7				225	5	230	397	11		408	3	411
24	Salle Domrémy	93	48	0				141	3	144	255			255		255
25	MOBILE	31	19	0				50	3	53	86			86		86
26	MOBILE	18	14	0				32	2	34	34			34		34
	ADV/ANT - Salle Godbout	246	106	5				357	7	364						
	ADV/ANT - Salle Godbout	208	116	4				328	8	336						
	ADV/ANT -Salle Saint-Pierre	293	178	7				478	4	482						
	R ADV/ANT D	68	32	0				100	4	104						
	SB/BS	74	32	0				106	2	108						
<b>TOTAL</b>		3917	1841	110	0	0	0	5868	137	6005	8573	141	87	8627	169	8796

55 - Madawaska-les-Lacs		Votes Counted for Each Candidate / Votes comptés pour chaque candidat(e)						Rejected Ballots / Bulletins rejetés	No. of Votes Cast / N° de votes exprimés	Number of Electors Nombre d'électeurs						
No / N°	Polling Station Location / Lieu du bureau de scrutin	Jeannot Volpé (PC)	Louis LaBrie (L)	Jason Carney (NDP/NPD)						Total Votes/ Total des votes	Preliminary List / Liste préliminaire	Added During Revision / Ajoutés pendant la révision	Deleted / Enlevés	Official List / Liste officielle	Added at Polls / Ajoutés lors du scrutin	Net Total / Total net
1	Moulin Pelletier	81	61	1				143	2	145	183		183	1	184	
2	Saint-François	165	68	8				241	10	251	351		4	347	5	352
3	Saint-François	109	27	2				138	3	141	203		6	197	1	198
4	Saint-François	107	50	6				163	5	168	260		5	255	9	264
5	Clair	76	68	2				146	1	147	233		7	226	5	231
6	Clair	114	72	8				194	6	200	317	1	1	317	6	323
7	Clair	113	100	4				217	4	221	340		1	339	5	344
8	Lac Baker	136	136	8				280	4	284	380	1	5	376	15	391
9	Lac Baker	58	50	8				116	2	118	157			157	2	159
10	Baker Brook	65	41	3				109	1	110	187	2	1	188	4	192
11	Baker Brook	60	29	2				91	5	96	135			135	9	144
12	Baker Brook	91	69	10				170	3	173	243		1	242		242
13	Saint-Hilaire	86	47	7				140	4	144	201			201	4	205
14	Saint-Hilaire	67	51	4				122	1	123	167		4	163	2	165
15	Riceville	79	60	6				145	7	152	201			201	1	202
16	Verret	103	51	4				158	3	161	225		3	222	6	228
17	Verret	113	64	3				180	3	183	263		3	260	4	264
18	Saint-Jacques	154	69	3				226	8	234	349	2	4	347	6	353
19	Saint-Jacques	107	66	8				181	3	184	275		1	274	11	285
20	Saint-Jacques	143	72	13				228	7	235	351	1	4	348	6	354
21	Saint-Jacques	106	60	2				168	1	169	257	1	1	257	5	262
22	Saint-Jacques	119	62	5				186	10	196	301	1		302	12	314

23	Saint-Jacques	113	36	2				151	3	154	237	2	3	236	7	243
24	Saint-Jacques	134	58	8				200	4	204	301	2	6	297	14	311
25	Saint-Jacques	154	86	5				245	10	255	406		5	401	3	404
26	Saint-Jacques	148	65	5				218	9	227	347	2	9	340	1	341
27	Saint-Jacques	138	73	8				219	3	222	316	1		317	13	330
28	Saint-Jacques	100	51	4				155	0	155	262	3	1	264	1	265
29	Saint-Joseph	117	118	4				239	2	241	340	1		341	3	344
30	Saint-Joseph	106	74	7				187	1	188	301	1	1	301	2	303
31	Saint-Joseph	108	102	5				215	8	223	332	2	1	333	12	345
32	Saint-Joseph	156	63	9				228	9	237	365	3	2	366	15	381
33	MOBILE	19	26	3				48	6	54	70		1	69		69
34	MOBILE	37	19	1				57	3	60	78			78		78
	ADV/ANT - Baker Brook	93	61	2				156	1	157						
	ADV/ANT - Saint-Jacques	191	142	6				339	11	350						
	R ADV/ANT D	17	11	0				28	0	28						
	SB/BS	82	33	1				116	0	116						
	<b>TOTAL</b>	<b>3965</b>	<b>2391</b>	<b>187</b>	<b>0</b>	<b>0</b>	<b>0</b>	<b>6543</b>	<b>163</b>	<b>6706</b>	<b>8934</b>	<b>26</b>	<b>80</b>	<b>8880</b>	<b>190</b>	<b>9070</b>





**Poll by Poll Results  
Grouped by City**

**GENERAL ELECTION  
2003**



**Résultats du vote par bureau de scrutin  
groupés selon les cités**

**ÉLECTION GÉNÉRALE  
2003**

City of Bathurst			Number of Votes for Each Party Nombre de votes pour chaque parti					Number of Electors Nombre d'électeurs					Summary Sommaire				
Electoral District / Circonscription électorale	Polling Division / Section de vote	Polling Station Location / Lieu du bureau de scrutin	(PC)	(L)	(NDP/NPD)	(GREY)	(IND)	Preliminary List / Liste préliminaire	Added During Revision / Ajoutés pendant la révision	Deleted During Revision / Enlevés pendant la révision	Official List / Liste officielle	Added at Polls / Ajoutés lors du scrutin	Net Total / Total net	Total Votes / Total des votes	Rejected Ballots / Bulletins rejetés	No. of Votes Cast / N° de votes exprimés	% voted / % ayant voté
5	1	K.C. Irving Centre	146	64	4			315	1		316	3	319	214	0	214	67.08%
5	2	K.C. Irving Centre	135	75	6			295		2	293	7	300	216	0	216	72.00%
5	3	K.C. Irving Centre	89	94	5			307		6	301	6	307	188	2	190	61.89%
5	4	K.C. Irving Centre	150	135	12			433			433	15	448	297	1	298	66.52%
5	5	K.C. Irving Centre	75	89	3			307	1		308	2	310	167	1	168	54.19%
5	6	K.C. Irving Centre	84	95	5			262	1		263	4	267	184	3	187	70.04%
5	7	K.C. Irving Centre	131	90	13			360	1	4	357	4	361	234	2	236	65.37%
5	8	K.C. Irving Centre	129	93	9			347	1	4	344	12	356	231	1	232	65.17%
5	9	K.C. Irving Centre	125	84	9			351	3	11	343	24	367	218	2	220	59.95%
5	10	K.C. Irving Centre	79	123	8			394	1	1	394	8	402	210	2	212	52.74%
5	11	K.C. Irving Centre	59	105	15			388	2	15	375	18	393	179	3	182	46.31%
5	12	K.C. Irving Centre	57	78	9			238	1		239	3	242	144	0	144	59.50%
5	13	K.C. Irving Centre	91	84	7			314	1	5	310	6	316	182	0	182	57.59%
5	14	K.C. Irving Centre	113	124	12			389	3	7	385	30	415	249	0	249	60.00%
5	15	K.C. Irving Centre	94	124	13			429	3	21	411	18	429	231	0	231	53.85%
5	16	K.C. Irving Centre	122	113	11			352	2	4	350	17	367	246	3	249	67.85%
5	17	K.C. Irving Centre	139	106	2			354	2		356	6	362	247	3	250	69.06%
5	18	K.C. Irving Centre	58	119	7			330		6	324	9	333	184	4	188	56.46%
5	19	K.C. Irving Centre	33	123	6			302	1	10	293	12	305	162	1	163	53.44%
5	20	K.C. Irving Centre	70	58	8			339	5	15	329	15	344	136	3	139	40.41%
5	21	K.C. Irving Centre	85	80	7			396	5	8	393	12	405	172	1	173	42.72%
5	22	K.C. Irving Centre	70	66	6			387	4	25	366	16	382	142	0	142	37.17%
5	23	K.C. Irving Centre	64	76	12			300	1	1	300	2	302	152	1	153	50.66%
5	24	K.C. Irving Centre	66	108	22			377			377	4	381	196	0	196	51.44%
5	25	K.C. Irving Centre	59	116	18			327			327	3	330	193	2	195	59.09%
5	26	K.C. Irving Centre	97	94	11			333		1	332	7	339	202	2	204	60.18%
5	27	K.C. Irving Centre	130	98	13			400	1	4	397	8	405	241	1	242	59.75%
5	28	K.C. Irving Centre	86	89	7			340	3	4	339	6	345	182	1	183	53.04%
5	29	MOBILE	30	46	5			138			138	36	174	81	4	85	48.85%
5	30	MOBILE	23	39	3			84			84	2	86	65	3	68	79.07%
5	31	MOBILE	28	76	2			139	5	2	142	0	142	106	0	106	74.65%
5		ADV/ANT 1-10	122	71	5									198	0	198	
5		ADV/ANT 11-19	119	90	7									216	2	218	
5		ADV/ANT 20-28	190	169	17									376	6	382	
5		R ADV/ANT D	47	69	3									119	1	120	
5		SB/BS	57	85	2									144	2	146	
TOTALS / TOTAUX			3252	3348	304			10027	48	156	9919	315	10234	6904	57	6961	68.02%

City of Campbellton			Number of Votes for Each Party Nombre de votes pour chaque parti					Number of Electors Nombre d'électeurs					Summary Sommaire				
Electoral District / Circonscription électorale	Polling Division / Section de vote	Polling Station Location / Lieu du bureau de scrutin	(PC)	(L)	(NDP/NPD)	(GREY)	(IND)	Preliminary List / Liste préliminaire	Added During Revision / Ajoutés pendant la révision	Deleted During Revision / Enlevés pendant la révision	Official List / Liste officielle	Added at Polls / Ajoutés lors du scrutin	Net Total / Total net	Total Votes / Total des votes	Rejected Ballots / Bulletins rejetés	No. of Votes Cast / N° de votes exprimés	% voted / % ayant voté
2	7	Campbellton	78	122	12			323	2	2	323	6	329	212	3	215	65.35%
2	8	Campbellton	67	104	14			301	4	3	302	7	309	185	3	188	60.84%
2	9	Campbellton	87	176	3			381	1	4	378	7	385	266	5	271	70.39%
2	10	Campbellton	106	95	11			322	8	1	329	23	352	212	0	212	60.23%
2	11	Campbellton	78	104	8			355	5	3	357	12	369	190	4	194	52.57%
2	12	Campbellton	94	117	12			348	3		351	4	355	223	2	225	63.38%
2	13	Campbellton	67	75	7			279	3	14	268	12	280	149	2	151	53.93%
2	14	Campbellton	75	126	4			310	4	1	313	9	322	205	2	207	64.29%
2	15	Campbellton	73	117	9			394	8	6	396	12	408	199	1	200	49.02%
2	16	Campbellton	46	102	12			291	11	2	300	22	322	160	4	164	50.93%
2	17	Campbellton	63	104	2			282	1	4	279	13	292	169	1	170	58.22%
2	18	Campbellton	93	117	18			348	2	5	345	26	371	228	2	230	61.99%
2	19	Campbellton	55	109	13			274	4	1	277	11	288	177	1	178	61.81%
2	20	Campbellton	56	85	7			349	2	6	345	11	356	148	3	151	42.42%
2	21	Campbellton	93	136	7			347	3		350	8	358	236	1	237	66.20%
2	22	Campbellton	80	93	6			321	5	7	319	15	334	179	2	181	54.19%
2	23	Campbellton	70	111	4			260			260	7	267	185	1	186	69.66%
2	24	Campbellton	71	136	4			289	2	1	290	9	299	211	0	211	70.57%
2	29	MOBILE	39	51	4			114		2	112	5	117	94	2	96	82.05%
2	30	MOBILE	23	10	4			55			55	0	55	37	2	39	70.91%
2		ADV/ANT *	156	159	13									328	0	328	
2		ADV/ANT *	194	194	9									397	0	397	
2		R ADV/ANT D *	97	82	6									185	0	185	
2		SB/BS *	112	59	4									175	5	180	
TOTALS / TOTAUX			1973	2584	193			5943	68	62	5949	219	6168	4750	46	4796	77.76%

\* Note: The results from this poll may include voters from outside of this municipality's boundaries.

\* Note : Les résultats de cette section de vote peuvent inclure des électeurs d'en dehors des limites de cette municipalité.

Dieppe			Number of Votes for Each Party Nombre de votes pour chaque parti					Number of Electors Nombre d'électeurs						Summary Sommaire		
			(PC)	(L)	(NDP/NPD)	(GREY)	(IND)	Preliminary List / Liste préliminaire	Added During Revision / Ajoutés pendant la révision	Deleted During Revision / Enlevés pendant la révision	Official List / Liste officielle	Added at Polls / Ajoutés lors du scrutin	Net Total / Total net	Total Votes / Total des votes	Rejected Ballots / Bulletins rejetés	No. of Votes Cast / N° de votes exprimés
Electoral District / Circonscription électorale	Polling Division / Section de vote	Polling Station Location / Lieu du bureau de scrutin														
20	1	Arthur J. LeBlanc Community Arena	111	107	13		424	6	14	416	7	423	231	2	233	55.08%
20	2	Arthur J. LeBlanc Community Arena	112	116	23		408	5	5	408	8	416	251	0	251	60.34%
20	3	Arthur J. LeBlanc Community Arena	144	116	16		448		16	432	8	440	276	2	278	63.18%
20	4	Arthur J. LeBlanc Community Arena	83	89	11		329	1	4	326	4	330	183	0	183	55.45%
20	5	Arthur J. LeBlanc Community Arena	57	67	10		354	1	6	349	8	357	134	0	134	37.54%
20	6	Arthur J. LeBlanc Community Arena	93	73	12		339		9	330	11	341	178	0	178	52.20%
20	7	Arthur J. LeBlanc Community Arena	92	100	16		419	5	18	406	11	417	208	4	212	50.84%
20	8	Arthur J. LeBlanc Community Arena	96	100	16		354	7	6	355	21	376	212	2	214	56.91%
20	9	Arthur J. LeBlanc Community Arena	106	105	24		483	7	29	461	18	479	235	1	236	49.27%
20	10	Arthur J. LeBlanc Community Arena	97	67	16		332	8	18	322	8	330	180	2	182	55.15%
20	11	Boys and Girls Club, Dieppe	81	93	18		342		4	338	6	344	192	0	192	55.81%
20	12	Arthur J. LeBlanc Community Arena	134	114	12		429		13	416	2	418	260	0	260	62.20%
20	13	Arthur J. LeBlanc Community Arena	199	176	41		558	7	18	547	31	578	416	1	417	72.15%
20	14	Boys and Girls Club, Dieppe	124	120	15		407	1	5	403	6	409	259	1	260	63.57%
20	15	Boys and Girls Club, Dieppe	122	122	23		388	2	3	387	6	393	267	4	271	68.96%
20	16	Arthur J. LeBlanc Community Arena	155	129	17		464	3	15	452	17	469	301	3	304	64.82%
20	17	Arthur J. LeBlanc Community Arena	129	111	12		384	4	14	374	16	390	252	0	252	64.62%
20	18	Arthur J. LeBlanc Community Arena	146	169	33		487	15	23	479	36	515	348	2	350	67.96%
20	19	Boys and Girls Club, Dieppe	194	214	33		682	53	74	661	29	690	441	2	443	64.20%
20	20	Boys and Girls Club, Dieppe	67	91	30		335	6	16	325	8	333	188	2	190	57.06%
20	21	Arthur J. LeBlanc Community Arena	207	175	24		568		5	563	4	567	406	3	409	72.13%
20	22	Arthur J. LeBlanc Community Arena	79	85	14		262	3	9	256	2	258	178	1	179	69.38%
20	23	Arthur J. LeBlanc Community Arena	118	117	18		358	2	11	349	1	350	253	2	255	72.86%
20	24	Arthur J. LeBlanc Community Arena	113	134	25		400	1	4	397	5	402	272	4	276	68.66%
20	25	Arthur J. LeBlanc Community Arena	124	116	5		397	3	7	393	20	413	245	2	247	59.81%
20	26	Arthur J. LeBlanc Community Arena	133	123	17		409		13	396	14	410	273	4	277	67.56%
20	27	Arthur J. LeBlanc Community Arena	148	134	20		426	6	5	427	17	444	302	2	304	68.47%
20	28	Golden Age Club Dover	143	93	13		334		6	328	6	334	249	1	250	74.85%
20	29	Golden Age Club Dover	144	120	25		469	11	12	468	20	488	289	5	294	60.25%
20	30	Boys and Girls Club, Dieppe	103	124	22		406	1	3	404	20	424	249	1	250	58.96%
20	44	MOBILE - Dieppe	15	45	6		81			81	2	83	66	1	67	80.72%

Dieppe			Number of Votes for Each Party Nombre de votes pour chaque parti					Number of Electors Nombre d'électeurs					Summary Sommaire			
			(PC)	(L)	(NDP/NPD)	(GREY)	(IND)	Preliminary List / Liste préliminaire	Added During Revision / Ajoutés pendant la révision	Deleted During Revision / Enlevés pendant la révision	Official List / Liste officielle	Added at Polls / Ajoutés lors du scrutin	Net Total / Total net	Total Votes / Total des votes	Rejected Ballots / Bulletins rejetés	No. of Votes Cast / N° de votes exprimés
Electoral District / Circonscription électorale	Polling Division / Section de vote	Polling Station Location / Lieu du bureau de scrutin														
20	45	MOBILE - Dieppe	22	22	1		60			60		60	45	0	45	75.00%
20	46	MOBILE - Dieppe	26	8	1		44			44		44	35	1	36	81.82%
20		ADV/ANT - Dieppe	249	275	36							560	2	562		
20		R ADV/ANT D (1-5, 11-20) *	63	71	8							142	2	144		
20		R ADV/ANT D (6-10, 21-29, 30-42) *	43	58	7							108	1	109		
20		SB/BS *	26	11	2							39	0	39		
TOTALS / TOTAUX			4098	3990	635		12580	158	385	12353	372	12725	8723	60	8783	69.02%

\* Note: The results from this poll may include voters from outside of this municipality's boundaries.

\* Note : Les résultats de cette section de vote peuvent inclure des électeurs d'en dehors des limites de cette municipalité.

Edmundston			Number of Votes for Each Party Nombre de votes pour chaque parti					Number of Electors Nombre d'électeurs						Summary Sommaire				
			(PC)	(L)	(NDP/NPD)	(GREY)	(IND)	Preliminary List / Liste préliminaire	Added During Revision / Ajoutés pendant la révision	Deleted During Revision / Enlevés pendant la révision	Official List / Liste officielle	Added at Polls / Ajoutés lors du scrutin	Net Total / Total net	Total Votes / Total des votes	Rejected Ballots / Bulletins rejetés	No. of Votes Cast / N° de votes exprimés	% voted / % ayant voté	
Electoral District / Circonscription électorale	Polling Division / Section de vote	Polling Station Location / Lieu du bureau de scrutin																
53	1	Local Scout-Guide, Saint Basile	160	63	15				355			355	1	356	238	8	246	69.10%
53	2	Local Scout-Guide, Saint Basile	171	57	3				403			403	11	414	231	11	242	58.45%
53	3	Local Scout-Guide, Saint Basile	153	88	5				346			346	21	367	246	5	251	68.39%
53	4	Club D'Age D'Or, Saint Basile	124	71	4				371			371	9	380	199	7	206	54.21%
53	5	Club D'Age D'Or, Saint Basile	136	69	11				316			316	10	326	216	1	217	66.56%
53	6	Club D'Age D'Or, Saint Basile	173	65	4				359			359	7	366	242	8	250	68.31%
53	7	Club D'Age D'Or, Saint Basile	120	40	12				270			270	7	277	172	5	177	63.90%
54	1	Centre Diocésain	129	52	2				381	5	3	383	7	390	183	2	185	47.44%
54	2	Centre Communautaire Godbout	220	46	6				409			409	7	416	272	4	276	66.35%
54	3	Centre Communautaire Godbout	178	83	8				452			452	5	457	269	5	274	59.96%
54	4	Centre Communautaire Godbout	145	64	3				358			358	6	364	212	7	219	60.16%
54	5	Centre Communautaire Godbout	136	51	3				352	3		355	7	362	190	6	196	54.14%
54	6	Centre Diocésain	134	53	3				318			318	5	323	190	11	201	62.23%
54	7	Salle Domrémy	132	60	4				361	3	1	363	5	368	196	4	200	54.35%
54	8	Salle Domrémy	139	61	1				362	3	6	359	7	366	201	7	208	56.83%
54	9	Centre Communautaire Godbout	124	64	1				372	3	1	374	4	378	189	4	193	51.06%
54	10	Centre Communautaire Godbout	81	41	3				291	1		292		292	125	4	129	44.18%
54	11	Centre Communautaire Godbout	114	38	1				294			294	4	298	153	5	158	53.02%
54	12	Centre Diocésain	131	45	3				393	2		395	4	399	179	0	179	44.86%
54	13	Centre Communautaire Godbout	104	54	0				330	29	34	325	12	337	158	2	160	47.48%
54	14	Villa des Jardins	139	54	6				340	5		345	14	359	199	4	203	56.55%
54	15	Villa des Jardins	106	71	5				434	7		441	1	442	182	8	190	42.99%
54	16	Villa des Jardins	35	5	0				91			91	1	92	40	0	40	43.48%
54	17	Club d'âge d'or Amitié	84	34	2				369	6		375	9	384	120	4	124	32.29%
54	18	Club d'âge d'or Amitié	120	77	6				360	38	39	359	14	373	203	2	205	54.96%
54	19	Club d'âge d'or Amitié	94	41	2				336	5		341	11	352	137	2	139	39.49%
54	20	Club d'âge d'or Amitié	115	75	4				385	12	2	395	10	405	194	7	201	49.63%
54	21	Club d'âge d'or Amitié	132	79	18				393			393	4	397	229	2	231	58.19%
54	22	Place Laporte	153	71	6				420	8	1	427	29	456	230	9	239	52.41%
54	23	Place Laporte	141	77	7				397	11		408	3	411	225	5	230	55.96%
54	24	Salle Domrémy	93	48	0				255			255		255	141	3	144	56.47%

Edmundston			Number of Votes for Each Party Nombre de votes pour chaque parti					Number of Electors Nombre d'électeurs					Summary Sommaire				
Electoral District / Circonscription électorale	Polling Division / Section de vote	Polling Station Location / Lieu du bureau de scrutin	(PC)	(L)	(NDP/NPD)	(GREY)	(IND)	Preliminary List / Liste préliminaire	Added During Revision / Ajoutés pendant la révision	Deleted During Revision / Enlevés pendant la révision	Official List / Liste officielle	Added at Polls / Ajoutés lors du scrutin	Net Total / Total net	Total Votes / Total des votes	Rejected Ballots / Bulletins rejetés	No. of Votes Cast / N° de votes exprimés	% voted / % ayant voté
55	16	Verret	103	51	4			225		3	222	6	228	158	3	161	70.61%
55	17	Verret	113	64	3			263		3	260	4	264	180	3	183	69.32%
55	18	Saint-Jacques	154	69	3			349	2	4	347	6	353	226	8	234	66.29%
55	19	Saint-Jacques	107	66	8			275		1	274	11	285	181	3	184	64.56%
55	20	Saint-Jacques	143	72	13			351	1	4	348	6	354	228	7	235	66.38%
55	21	Saint-Jacques	106	60	2			257	1	1	257	5	262	168	1	169	64.50%
55	22	Saint-Jacques	119	62	5			301	1		302	12	314	186	10	196	62.42%
55	23	Saint-Jacques	113	36	2			237	2	3	236	7	243	151	3	154	63.37%
55	24	Saint-Jacques	134	58	8			301	2	6	297	14	311	200	4	204	65.59%
53	29	MOBILE - Saint Basile	19	25	2			129	0	0	129	1	130	46	0	46	35.38%
54	25	MOBILE	31	19	0			86			86		86	50	3	53	61.63%
54	26	MOBILE	18	14	0			34			34		34	32	2	34	100.00%
53		ADV/ANT - St. Basile *	194	57	3									254	8	262	
54		ADV/ANT - Salle Godbout	246	106	5									357	7	364	
54		ADV/ANT - Salle Godbout	208	116	4									328	8	336	
54		ADV/ANT -Salle Saint-Pierre	293	178	7									478	4	482	
55		ADV/ANT - Saint-Jacques *	191	142	6									339	11	350	
53		R ADV/ANT D *	42	8	1									51	0	51	
54		R ADV/ANT D	68	32	0									100	4	104	
55		R ADV/ANT D *	17	11	0									28	0	28	
53		SB/BS *	57	15	1									73	11	84	
54		SB/BS	74	32	0									106	2	108	
55		SB/BS *	82	33	1									116	0	116	
TOTALS / TOTAUX			6648	3123	226			13681	150	112	13719	307	14026	9997	254	10251	73.09%

\* Note: The results from this poll may include voters from outside of this municipality's boundaries.

\* Note : Les résultats de cette section de vote peuvent inclure des électeurs d'en dehors des limites de cette municipalité.

The City of Fredericton			Number of Votes for Each Party Nombre de votes pour chaque parti					Number of Electors Nombre d'électeurs					Summary Sommaire					
			(PC)	(L)	(NDP/NPD)	(GREY)	(IND)	Preliminary List / Liste préliminaire	Added During Revision / Ajoutés pendant la révision	Deleted During Revision / Enlevés pendant la révision	Official List / Liste officielle	Added at Polls / Ajoutés lors du scrutin	Net Total / Total net	Total Votes / Total des votes	Rejected Ballots / Bulletins rejetés	No. of Votes Cast / N° de votes exprimés	% voted / % ayant voté	
Electoral District / Circonscription électorale	Polling Division / Section de vote	Polling Station Location / Lieu du bureau de scrutin																
43	1	York Manor	98	113	52				427	7	0	434	11	445	263	1	264	59.33%
43	2	York Manor	67	113	26				364	10	0	374	10	384	206	0	206	53.65%
43	3	York Manor	91	94	39				333	15		348	17	365	224	4	228	62.47%
43	4	Johnston Ave. Senior Centre	90	142	36				359	20		379	22	401	268	0	268	66.83%
43	5	York Manor	72	101	31				361	11	1	371	10	381	204	3	207	54.33%
43	6	Nashwaaksis United Church	79	104	44				339	8		347	5	352	227	0	227	64.49%
43	7	Nashwaaksis United Church	93	109	37				362	9	1	370	6	376	239	1	240	63.83%
43	8	Windsor Court	80	129	41				330	10		340	6	346	250	0	250	72.25%
43	9	Windsor Court	59	106	23				333	8	3	338	10	348	188	2	190	54.60%
43	10	Brookside Mall	61	109	38				304	9		313	8	321	208	3	211	65.73%
43	11	Brookside Mall	81	70	21				268	2		270	2	272	172	1	173	63.60%
43	12	Windsor Court	68	83	18				344	13		357	7	364	169	2	171	46.98%
43	13	Brookside Mall	68	71	13				214	12	0	226	0	226	152	0	152	67.26%
43	14	Johnston Ave. Senior Centre	67	67	33				313	14	0	327	0	327	167	1	168	51.38%
43	15	Johnston Ave. Senior Centre	62	55	41				383	9		392	0	392	158	0	158	40.31%
43	16	Nashwaaksis United Church	68	84	36				421	11		432	8	440	188	1	189	42.95%
43	17	Nashwaaksis United Church	87	109	39				365	26		391	10	401	235	0	235	58.60%
43	18	Church of Christ	89	103	28				330	10	0	340	6	346	220	0	220	63.58%
43	19	Church of Christ	110	100	33				381	9	0	390	10	400	243	0	243	60.75%
43	20	Church of Christ	96	141	35				374	12	2	384	9	393	272	0	272	69.21%
43	21	Brookside Mall	88	165	34				371	7		378	11	389	287	2	289	74.29%
43	22A	Brookside Mall	77	99	17				254	11	1	264	9	273	193	2	195	71.43%
43	22B	Brookside Mall	53	97	15				229	11	0	240	13	253	165	0	165	65.22%
43	23	Brookside Mall	67	130	22				309	7		316	5	321	219	0	219	68.22%
43	24	Church of Christ	90	98	27				372	2		374	0	374	215	1	216	57.75%
43	25	Church of Christ	101	99	42				359	28		387	0	387	242	2	244	63.05%
43	26	Kinsmen Centre	67	90	49				439	20	2	457	23	480	206	0	206	42.92%
43	27	Kinsmen Centre	49	57	42				343	15		358	13	371	148	2	150	40.43%
43	28	Kinsmen Centre	11	128	4				446	9		455	18	473	143	1	144	30.44%
43	29	Kinsmen Centre	68	68	58				371	20		391	15	406	194	1	195	48.03%
43	30	St. Marys Church	104	108	44				389	5		394	5	399	256	0	256	64.16%
43	31	St. Marys Church	54	99	62				366	38	1	403	0	403	215	0	215	53.35%
43	32	St. Marys Church	104	93	65				373	10		383	7	390	262	3	265	67.95%

The City of Fredericton			Number of Votes for Each Party Nombre de votes pour chaque parti					Number of Electors Nombre d'électeurs					Summary Sommaire					
			(PC)	(L)	(NDP/NPD)	(GREY)	(IND)	Preliminary List / Liste préliminaire	Added During Revision / Ajoutés pendant la révision	Deleted During Revision / Enlevés pendant la révision	Official List / Liste officielle	Added at Polls / Ajoutés lors du scrutin	Net Total / Total net	Total Votes / Total des votes	Rejected Ballots / Bulletins rejetés	No. of Votes Cast / N° de votes exprimés	% voted / % ayant voté	
Electoral District / Circonscription électorale	Polling Division / Section de vote	Polling Station Location / Lieu du bureau de scrutin																
43	33	St. Marys Church	59	105	32				296	10		306	7	313	196	1	197	62.94%
43	34	Marysville Legion	67	69	39				352			352	0	352	175	4	179	50.85%
43	35	Marysville Legion	57	120	51				373	13		386	14	400	228	2	230	57.50%
43	36	Marysville Legion	55	74	36				339	2		341	4	345	165	0	165	47.83%
43	37	Marysville Legion	70	93	33				279	9		288	3	291	196	4	200	68.73%
44	1	Marysville Heritage Centre	79	133	40				370	1		371	7	378	252	0	252	66.67%
44	2	Marysville Heritage Centre	87	146	70				433			433	14	447	303	2	305	68.23%
44	3	Marysville Heritage Centre	62	105	75				412			412	5	417	242	2	244	58.51%
44	4	Marysville Heritage Centre	101	125	55				423	4		427	6	433	281	0	281	64.90%
44	5	Marysville Heritage Centre	67	121	58				358	6		364	9	373	246	0	246	65.95%
44	6	Wesleyan Church	74	77	46				361			361		361	197	0	197	54.57%
44	7	Wesleyan Church	66	106	42				358			358	7	365	214	0	214	58.63%
44	8	Wesleyan Church	87	92	50				394	2		396	14	410	229	0	229	55.85%
44	9	Wesleyan Church	78	83	37				341	1		342	2	344	198	0	198	57.56%
44	10	Skyline Acres Recreation Centre	63	94	41				364	2		366	5	371	198	0	198	53.37%
44	11	Skyline Acres Recreation Centre	68	75	31				271	3		274	9	283	174	0	174	61.48%
44	12A	Skyline Acres Recreation Centre	87	71	30				318	2		320	19	339	188	1	189	55.75%
44	12B	Skyline Acres Recreation Centre	77	80	32				337	4	1	340	21	361	189	0	189	52.35%
44	13	Skyline Acres Recreation Centre	86	111	55				384	2		386	13	399	252	0	252	63.16%
44	14	Forest Hill United Church	50	88	55				336	5		341	7	348	193	0	193	55.46%
44	15	Forest Hill United Church	70	108	53				389			389	11	400	231	1	232	58.00%
44	16	Skyline Acres Recreation Centre	78	110	66				406	8		414	15	429	254	1	255	59.44%
44	17	Skyline Acres Recreation Centre	119	133	52				448	2	1	449	12	461	304	1	305	66.16%
44	18	Skyline Acres Recreation Centre	56	77	50				437	2	1	438	48	486	183	1	184	37.86%
44	19	Forest Hill United Church	64	77	57				370	3	1	372	33	405	198	1	199	49.14%
44	20	Forest Hill United Church	61	62	38				271			271		271	161	1	162	59.78%
44	21	Forest Hill United Church	76	78	34				284			284		284	188	1	189	66.55%
44	22	Forest Hill United Church	56	74	45				283	1	1	283		283	175	1	176	62.19%
44	23	UNB SUB ~ Room 103	73	87	55				399			399	1	400	215	1	216	54.00%
44	24	UNB SUB ~ Room 103	85	90	60				380	4	1	383	20	403	235	0	235	58.31%
44	25	UNB SUB ~ Room 103	70	54	50				406	3	1	408	15	423	174	2	176	41.61%
44	26	UNB SUB ~ Room 103	30	34	19				162	2		164	33	197	83	0	83	42.13%
44	27	UNB SUB ~ Room 103	47	55	52				384	7		391	37	428	154	1	155	36.21%

The City of Fredericton			Number of Votes for Each Party Nombre de votes pour chaque parti					Number of Electors Nombre d'électeurs					Summary Sommaire					
			(PC)	(L)	(NDP/NPD)	(GREY)	(IND)	Preliminary List / Liste préliminaire	Added During Revision / Ajoutés pendant la révision	Deleted During Revision / Enlevés pendant la révision	Official List / Liste officielle	Added at Polls / Ajoutés lors du scrutin	Net Total / Total net	Total Votes / Total des votes	Rejected Ballots / Bulletins rejetés	No. of Votes Cast / N° de votes exprimés	% voted / % ayant voté	
Electoral District / Circonscription électorale	Polling Division / Section de vote	Polling Station Location / Lieu du bureau de scrutin																
44	28	UNB SUB ~ Room 103	37	89	59				352			352	1	353	185	2	187	52.97%
45	1	St. Peter's Parish Hall	105	89	35				347	0	2	345	16	361	229	0	229	63.43%
45	2A	St. Peter's Parish Hall	77	53	21				230	0	0	230	2	232	151	2	153	65.95%
45	2B	St. Peter's Parish Hall	74	57	24				230	0	0	230	29	259	155	3	158	61.00%
45	3	St. Peter's Parish Hall	94	80	51				379	1	3	377	15	392	225	5	230	58.67%
45	4	First Wesleyan Church	112	90	48				407	2	0	409	19	428	250	4	254	59.35%
45	5A	First Wesleyan Church	45	65	26				240	0	1	239	13	252	136	0	136	53.97%
45	5B	First Wesleyan Church	57	39	18				239	1	1	239	25	264	114	1	115	43.56%
45	6	First Wesleyan Church	56	67	24				295	0	0	295	13	308	147	3	150	48.70%
45	7	First Wesleyan Church	90	116	41				410	0	0	410	0	410	247	0	247	60.24%
45	8	First Wesleyan Church	135	119	38				428	2	2	428	29	457	292	0	292	63.89%
45	9	First Wesleyan Church	113	107	65				428	10	4	434	18	452	285	1	286	63.27%
45	10	Boyce Farmers Market	86	59	60				371	3	2	372	11	383	205	1	206	53.79%
45	11	Grace Memorial United Baptist Church	87	86	48				405	2	2	405	6	411	221	4	225	54.74%
45	12	Grace Memorial United Baptist Church	104	72	43				336	0	0	336	7	343	219	0	219	63.85%
45	13	Church of Jesus Christ of Latter Day Saints	55	70	26				431	0	0	431	8	439	151	1	152	34.62%
45	14	Church of Jesus Christ of Latter Day Saints	75	57	31				378	1	0	379	15	394	163	0	163	41.37%
45	15	Church of Jesus Christ of Latter Day Saints	61	63	33				389	1	2	388	24	412	157	0	157	38.11%
45	16	Church of Jesus Christ of Latter Day Saints	92	66	51				315	1	0	316	15	331	209	1	210	63.44%
45	17	Church of Jesus Christ of Latter Day Saints	78	82	38				373	1	0	374	12	386	198	4	202	52.33%
45	18	Grace Memorial United Baptist Church	116	95	54				386	1	0	387	9	396	265	0	265	66.92%
45	19	Grace Memorial United Baptist Church	91	69	44				365	1	0	366	12	378	204	1	205	54.23%
45	20	Grace Memorial United Baptist Church	94	83	71				431	1	3	429	13	442	248	0	248	56.11%
45	21	Grace Memorial United Baptist Church	53	72	44				310	1	0	311	20	331	169	3	172	51.96%
45	22	Grace Memorial United Baptist Church	68	81	61				364	9	7	366	66	432	210	3	213	49.31%
45	23	Christ Church (Parish) Church	71	65	87				394	7	4	397	19	416	223	3	226	54.33%
45	24	Christ Church (Parish) Church	40	52	70				358	4	3	359	37	396	162	2	164	41.41%
45	25	Christ Church (Parish) Church	83	73	81				400	5	0	405	53	458	237	4	241	52.62%
45	26	Monsignor Boyd Family Centre	88	65	65				420	4	4	420	53	473	218	0	218	46.09%
45	27	Monsignor Boyd Family Centre	65	51	53				393	7	2	398	38	436	169	3	172	39.45%
45	28	Monsignor Boyd Family Centre	48	60	63				365	81	52	394	44	438	171	0	171	39.04%
45	29A	First Wesleyan Church	47	30	25				245	33	7	271	27	298	102	0	102	34.23%
45	29B	First Wesleyan Church	36	30	25				245	0	0	245	14	259	91	0	91	35.14%

The City of Fredericton			Number of Votes for Each Party Nombre de votes pour chaque parti					Number of Electors Nombre d'électeurs						Summary Sommaire			
			(PC)	(L)	(NDP/NPD)	(GREY)	(IND)	Preliminary List / Liste préliminaire	Added During Revision / Ajoutés pendant la révision	Deleted During Revision / Enlevés pendant la révision	Official List / Liste officielle	Added at Polls / Ajoutés lors du scrutin	Net Total / Total net	Total Votes / Total des votes	Rejected Ballots / Bulletins rejetés	No. of Votes Cast / N° de votes exprimés	% voted / % ayant voté
Electoral District / Circonscription électorale	Polling Division / Section de vote	Polling Station Location / Lieu du bureau de scrutin															
45	30	Boyce Farmers Market	64	45	27												
45	31	Boyce Farmers Market	69	91	65												
45	32	Boyce Farmers Market	70	58	73												
45	33	Boyce Farmers Market	119	67	63												
46	1 *	Holy Family Parish *	48	69	26												
46	2	Holy Family Parish	92	86	33												
43	38	MOBILE - York Manor	48	30	13												
44	29	MOBILE	19	18	6												
45	34	MOBILE - Pine Grove Nursing Home	16	13	1												
43		ADV/ANT 1 (1-13)	79	60	11												
43		ADV/ANT 2 (14-26)	116	102	23												
43		ADV/ANT 3 (27-37)	38	39	8												
44		ADV/ANT 1-9	36	31	10												
44		ADV/ANT 10-19	62	72	29												
44		ADV/ANT 20-28	133	108	59												
45		ADV/ANT 1	193	89	47												
45		ADV/ANT 2	158	92	51												
43		R ADV/ANT D	57	95	19												
44		R ADV/ANT D	25	35	15												
45		R ADV/ANT D	64	39	28												
43		SB/BS	46	42	8												
44		SB/BS	35	26	5												
45		SB/BS	60	40	13												
TOTALS / TOTAUX			9024	10040	4840												

\* Note: The results from this poll may include voters from outside of this municipality's boundaries.

\* Note : Les résultats de cette section de vote peuvent inclure des électeurs d'en dehors des limites de cette municipalité.

Miramichi			Number of Votes for Each Party Nombre de votes pour chaque parti					Number of Electors Nombre d'électeurs					Summary Sommaire				
Electoral District / Circonscription électorale	Polling Division / Section de vote	Polling Station Location / Lieu du bureau de scrutin	(PC)	(L)	(NDP/NPD)	(GREY)	(IND)	Preliminary List / Liste préliminaire	Added During Revision / Ajoutés pendant la révision	Deleted During Revision / Enlevés pendant la révision	Official List / Liste officielle	Added at Polls / Ajoutés lors du scrutin	Net Total / Total net	Total Votes / Total des votes	Rejected Ballots / Bulletins rejetés	No. of Votes Cast / N° de votes exprimés	% voted / % ayant voté
11	27	St-Samuel Centre-Douglastown	88	70	16			261			261		261	174	1	175	67.05%
11	28	St-Samuel Centre-Douglastown	107	76	28			313	1		314	2	316	211	4	215	68.04%
11	29	St-Samuel Centre-Douglastown	96	83	25			329	4	2	331	6	337	204	5	209	62.02%
11	30	St-Samuel Centre-Douglastown	66	74	18			247		4	243	3	246	158	4	162	65.85%
12	1	Chatham Head Recreation Centre	122	145	22			356	3		359	11	370	289	3	292	78.92%
12	2	Chatham Head Recreation Centre	143	119	20			403		4	399	7	406	282	2	284	69.95%
12	3	Chatham Head Recreation Centre	150	136	21			389			389	8	397	307	1	308	77.58%
12	4	Pioneer Senior Citizens Club Inc.	92	107	20			286			286	5	291	219	0	219	75.26%
12	5	Pioneer Senior Citizens Club Inc.	110	121	14			339	2	1	340	9	349	245	4	249	71.35%
12	6	Pioneer Senior Citizens Club Inc.	88	102	9			307	2	3	306	12	318	199	5	204	64.15%
12	7	Pioneer Senior Citizens Club Inc.	65	73	8			222	7		229	14	243	146	0	146	60.08%
12	8	Pioneer Senior Citizens Club Inc.	80	81	12			260	4	14	250		250	173	3	176	70.40%
12	9	Pioneer Senior Citizens Club Inc.	101	76	15			305	3	3	305		305	192	0	192	62.95%
12	10	Knights of Columbus Hall	78	94	7			295		6	289	6	295	179	0	179	60.68%
12	11	Knights of Columbus Hall	129	118	19			379		1	378	5	383	266	0	266	69.45%
12	12	Knights of Columbus Hall	78	95	17			247	1	4	244	10	254	190	4	194	76.38%
12	13	Knights of Columbus Hall	109	69	11			275			275		275	189	6	195	70.91%
12	14	Knights of Columbus Hall	76	92	15			318	2	4	316	1	317	183	4	187	58.99%
12	15	Knights of Columbus Hall	88	86	10			254	0	1	253	9	262	184	5	189	72.14%
12	16	Loggieville Community Centre	122	89	24			344	1	4	341	10	351	235	0	235	66.95%
12	17	Loggieville Community Centre	139	143	20			391	6		397	6	403	302	2	304	75.43%
12	18	Loggieville Community Centre	138	97	6			330		4	326	4	330	241	2	243	73.64%
12	19	Loggieville Community Centre	118	171	14			412		3	409	5	414	303	0	303	73.19%
13	10	Miramichi Civic Center, Miramichi	74	86	14			249	2	7	244	15	259	174	1	175	67.57%
13	11	Miramichi Civic Center, Miramichi	110	107	23			304	6	3	307	4	311	240	1	241	77.49%
13	12	Miramichi Civic Center, Miramichi	115	114	20			362	13	16	359	24	383	249	0	249	65.01%
13	13	Miramichi Civic Center, Miramichi	98	112	19			353	2	6	349	6	355	229	0	229	64.51%
13	14	Miramichi Civic Center, Miramichi	64	148	22			364	1	3	362	6	368	234	3	237	64.40%
13	15	Newcastle Fire Hall, Miramichi	120	121	19			383	9	16	376	11	387	260	2	262	67.70%
13	16	Newcastle Fire Hall, Miramichi	105	143	14			393	4	6	391	10	401	262	1	263	65.59%
13	17	Newcastle Fire Hall, Miramichi	90	102	33			393	4	10	387	8	395	225	5	230	58.23%

Miramichi			Number of Votes for Each Party Nombre de votes pour chaque parti					Number of Electors Nombre d'électeurs						Summary Sommaire			
Electoral District / Circonscription électorale	Polling Division / Section de vote	Polling Station Location / Lieu du bureau de scrutin	(PC)	(L)	(NDP/NPD)	(GREY)	(IND)	Preliminary List / Liste préliminaire	Added During Revision / Ajoutés pendant la révision	Deleted During Revision / Enlevés pendant la révision	Official List / Liste officielle	Added at Polls / Ajoutés lors du scrutin	Net Total / Total net	Total Votes / Total des votes	Rejected Ballots / Bulletins rejetés	No. of Votes Cast / N° de votes exprimés	% voted / % ayant voté
13	18	Newcastle Fire Hall, Miramichi	85	111	20			359	3	4	358	8	366	216	2	218	59.56%
13	19	Newcastle Fire Hall, Miramichi	44	111	17			363	8	39	332	37	369	172	2	174	47.15%
13	20	Newcastle Fire Hall, Miramichi	71	98	16			319	5	6	318	5	323	185	5	190	58.82%
13	21	Miramichi Civic Center, Miramichi	49	96	15			242	3	2	243	4	247	160	1	161	65.18%
13	22	Miramichi Civic Center, Miramichi	59	79	13			221	6	10	217	25	242	151	0	151	62.40%
13	23	Nordin Recreation Center, Miramichi	115	78	19			311	3	6	308	5	313	212	0	212	67.73%
13	24	D'town Community Center, Miramichi	79	79	17			248	1	2	247	9	256	175	1	176	68.75%
13	25	D'town Community Center, Miramichi	123	132	18			369	1	5	365	4	369	273	0	273	73.98%
13	26	D'town Community Center, Miramichi	102	114	8			318	4	9	313	5	318	224	1	225	70.75%
13	27	D'town Community Center, Miramichi	115	132	21			378	3	1	380	5	385	268	1	269	69.87%
13	30	Senior Citizen Center, Miramichi	86	132	39			367	5	4	368	15	383	257	2	259	67.62%
13	31	Senior Citizen Center, Miramichi	102	161	34			372	3	2	373	3	376	297	1	298	79.26%
13	32	Senior Citizen Center, Miramichi	55	83	34			245	40	2	283	3	286	172	4	176	61.54%
12	33	MOBILE- Mount Saint Joseph	19	30	2			125		1	124	1	125	51	0	51	40.80%
12	34	MOBILE- Mir.Sen.Home/Hospital	24	23	3			56			56		56	50	2	52	92.86%
11	*	ADV/ANT 23-30 *	40	31	9									80	0	80	
12	*	ADV/ANT 1-25 *	162	172	18									352	3	355	
13	*	ADV/ANT *	203	184	23									410	3	413	
12	*	R ADV/ANT D *	40	30	5									75	1	76	
13	*	R ADV/ANT D *	155	74	7									236	0	236	
12	*	SB/BS *	57	50	3									110	0	110	
13	*	SB/BS *	74	70	3									147	0	147	
TOTALS / TOTAUX			5018	5320	879			14356	162	218	14300	346	14646	11217	97	11314	77.25%

\* Note: The results from this poll may include voters from outside of this municipality's boundaries.

\* Note : Les résultats de cette section de vote peuvent inclure des électeurs d'en dehors des limites de cette municipalité.

Moncton			Number of Votes for Each Party Nombre de votes pour chaque parti					Number of Electors Nombre d'électeurs						Summary Sommaire			
			(PC)	(L)	(NDP/NPD)	(GREY)	(IND)	Preliminary List / Liste préliminaire	Added During Revision / Ajoutés pendant la révision	Deleted During Revision / Enlevés pendant la révision	Official List / Liste officielle	Added at Polls / Ajoutés lors du scrutin	Net Total / Total net	Total Votes / Total des votes	Rejected Ballots / Bulletins rejetés	No. of Votes Cast / N° de votes exprimés	% voted / % ayant voté
Electoral District / Circonscription électorale	Polling Division / Section de vote	Polling Station Location / Lieu du bureau de scrutin															
21	1	East End Boys and Girls Club	53	68	43		365	1		366	15	381	164	2	166	43.57%	
21	2	East End Boys and Girls Club	50	61	34		296	8		304	19	323	145	1	146	45.20%	
21	3	East End Boys and Girls Club	67	64	44		430	10		440	22	462	175	3	178	38.53%	
21	4	East End Boys and Girls Club	108	77	20		332	1		333	9	342	205	1	206	60.23%	
21	5	Humphrey Memorial United Church	91	75	36		297	5		302	14	316	202	2	204	64.56%	
21	6	Humphrey Memorial United Church	91	54	32		344	4	4	344	12	356	177	2	179	50.28%	
21	7A	Humphrey Memorial United Church	82	56	10		277	7		284	18	302	148	1	149	49.34%	
21	7B	Humphrey Memorial United Church	47	39	11		278			278		278	97	0	97	34.89%	
21	8	Humphrey Memorial United Church	99	59	5		262	3		265	12	277	163	0	163	58.84%	
21	9	Lewisville Middle School	85	65	9		366	1		367	13	380	159	1	160	42.11%	
21	10A	Salon Villa Heritage	107	62	16		294	12		306	23	329	185	2	187	56.84%	
21	10B	Salon Villa Heritage	32	31	7		292			292		292	70	0	70	23.97%	
21	11	Lewisville Middle School	143	91	25		433			433	12	445	259	1	260	58.43%	
21	12	Lewisville Middle School	155	112	9		418	1		419	6	425	276	0	276	64.94%	
21	13	Lewisville Middle School	93	101	27		417			417	23	440	221	3	224	50.91%	
21	14	Lewisville Middle School	114	66	14		378	2		380	13	393	194	0	194	49.36%	
21	15	Lewisville Middle School	165	93	15		387	1		388	11	399	273	0	273	68.42%	
21	16	Lewisville Middle School	160	96	17		454			454	9	463	273	0	273	58.96%	
21	17	Lewisville Middle School	124	89	21		403	5		408	8	416	234	2	236	56.73%	
21	18A	Lewisville Middle School	79	91	13		247	12	4	255	20	275	183	0	183	66.55%	
21	18B	Lewisville Middle School	74	60	13		248			248		248	147	1	148	59.68%	
21	19	Lewisville Middle School	160	112	11		404	3	2	405	3	408	283	1	284	69.61%	
21	20	Centre Père-Patrice-LeBlanc	76	86	16		302			302	2	304	178	2	180	59.21%	
21	21	Centre Père-Patrice-LeBlanc	85	58	15		260	2		262	2	264	158	0	158	59.85%	
21	22	Centre Père-Patrice-LeBlanc	56	51	4		283	5		288	10	298	111	3	114	38.26%	
21	23A	Salon Villa Heritage	73	76	20		268			268	32	300	169	0	169	56.33%	
21	23B	Salon Villa Heritage	32	42	7		268			268		268	81	0	81	30.22%	
21	24	Centre Père-Patrice-LeBlanc	95	92	14		350	26	1	375	25	400	201	0	201	50.25%	
21	25	Centre Père-Patrice-LeBlanc	107	76	21		395	10		405	26	431	204	0	204	47.33%	
21	26A	Centre Père-Patrice-LeBlanc	75	46	21		324	8		332	43	375	142	0	142	37.87%	
21	26B	Centre Père-Patrice-LeBlanc	80	71	12		324			324		324	163	4	167	51.54%	

Moncton			Number of Votes for Each Party Nombre de votes pour chaque parti					Number of Electors Nombre d'électeurs					Summary Sommaire				
Electoral District / Circonscription électorale	Polling Division / Section de vote	Polling Station Location / Lieu du bureau de scrutin	(PC)	(L)	(NDP/NPD)	(GREY)	(IND)	Preliminary List / Liste préliminaire	Added During Revision / Ajoutés pendant la révision	Deleted During Revision / Enlevés pendant la révision	Official List / Liste officielle	Added at Polls / Ajoutés lors du scrutin	Net Total / Total net	Total Votes / Total des votes	Rejected Ballots / Bulletins rejetés	No. of Votes Cast / N° de votes exprimés	% voted / % ayant voté
21	27	Centre Père-Patrice-LeBlanc	89	98	13			387			387	17	404	200	3	203	50.25%
21	28	Centre Père-Patrice-LeBlanc	115	119	10			391	10		401		401	244	1	245	61.10%
21	29	Centre Père-Patrice-LeBlanc	128	106	19			397	8		405	15	420	253	1	254	60.48%
21	30	Centre Père-Patrice-LeBlanc	122	75	16			415	2		417		417	213	0	213	51.08%
21	31A	Centre Père-Patrice-LeBlanc	80	41	14			228	8		236	2	238	135	0	135	56.72%
21	31B	Centre Père-Patrice-LeBlanc	81	46	8			229			229		229	135	0	135	58.95%
21	32	Centre Père-Patrice-LeBlanc	141	125	25			406			406	5	411	291	0	291	70.80%
22	1	Church Court	36	43	5	1	5	245	2	0	247	12	259	90	0	90	34.75%
22	2	Church Court	53	49	12	1	13	328	14	7	335	24	359	128	0	128	35.65%
22	3	Church Court	96	87	12	6	20	388	17	3	402	23	425	221	4	225	52.94%
22	4	Church Court	60	82	11	1	9	345	1	5	341	33	374	163	1	164	43.85%
22	5	Church Court	59	70	13	2	10	369	2	5	366	14	380	154	0	154	40.53%
22	6	Lions Senior Centre	61	68	14	4	14	382	4	0	386	11	397	161	3	164	41.31%
22	7	Lions Senior Centre	55	53	6	1	7	263	8	6	265	11	276	122	1	123	44.57%
22	8	Lions Senior Centre	80	78	22	2	29	455	4	28	431	36	467	211	3	214	45.82%
22	9	Lions Senior Centre	92	67	6	1	12	383	4	7	380	8	388	178	3	181	46.65%
22	10	Lions Senior Centre	57	44	4	2	4	272	6	6	272	9	281	111	0	111	39.50%
22	11	Christ The King Hall	49	73	15	1	9	337	11	18	330	22	352	147	1	148	42.05%
22	12	Lions Senior Centre	80	56	12	2	4	301	2	4	299	25	324	154	2	156	48.15%
22	13	Lions Senior Centre	61	60	11	2	6	364	6	13	357	11	368	140	2	142	38.59%
22	14	Lions Senior Centre	100	68	24	4	3	415	1	7	409	3	412	199	1	200	48.54%
22	15	Lions Senior Centre	101	101	13	1	6	382	5	2	385	8	393	222	0	222	56.49%
22	16	Holy Family Church Hall	60	57	7	4	3	328	3	1	330	9	339	131	0	131	38.64%
22	17	Holy Family Church Hall	79	66	11	3	1	312	5	16	301	14	315	160	3	163	51.75%
22	18	Lions Senior Centre	107	60	7	1	6	285	1	5	281	13	294	181	0	181	61.56%
22	19	Holy Family Church Hall	130	100	16	0	5	383	0	0	383	0	383	251	1	252	65.80%
22	20	Holy Family Church Hall	115	82	13	1	0	367	0	1	366	5	371	211	0	211	56.87%
22	21	Holy Family Church Hall	117	105	11	1	2	354	0	4	350	1	351	236	0	236	67.24%
22	22	Holy Family Church Hall	128	87	12	3	2	382	0	2	380	7	387	232	3	235	60.72%
22	23	Holy Family Church Hall	120	109	9	1	3	438	0	1	437	2	439	242	0	242	55.13%
22	24	Peoples Park Tower	133	73	15	0	5	344	0	4	340	3	343	226	0	226	65.89%

Moncton			Number of Votes for Each Party Nombre de votes pour chaque parti					Number of Electors Nombre d'électeurs						Summary Sommaire			
			(PC)	(L)	(NDP/NPD)	(GREY)	(IND)	Preliminary List / Liste préliminaire	Added During Revision / Ajoutés pendant la révision	Deleted During Revision / Enlevés pendant la révision	Official List / Liste officielle	Added at Polls / Ajoutés lors du scrutin	Net Total / Total net	Total Votes / Total des votes	Rejected Ballots / Bulletins rejetés	No. of Votes Cast / N° de votes exprimés	% voted / % ayant voté
Electoral District / Circonscription électorale	Polling Division / Section de vote	Polling Station Location / Lieu du bureau de scrutin															
22	25	Peoples Park Tower	199	95	11	2	2	392	2	15	379	12	391	309	0	309	79.03%
22	26	Christ The King Hall	58	73	13	1	9	338	1	9	330	23	353	154	0	154	43.63%
22	27	Christ The King Hall	70	76	20	2	13	392	2	14	380	22	402	181	0	181	45.02%
22	28	Christ The King Hall	79	95	20	2	4	383	0	5	378	8	386	200	7	207	53.63%
22	29	Christ The King Hall	72	79	17	2	5	385	1	1	385	5	390	175	2	177	45.38%
22	30	Christ The King Hall	68	62	11	2	3	338	4	3	339	4	343	146	1	147	42.86%
22	31	Lions Senior Centre	86	69	11	2	1	330	3	7	326	4	330	169	0	169	51.21%
22	32	Peoples Park Tower	120	102	14	5	3	379	1	1	379	7	386	244	1	245	63.47%
23	1	St. Patrick's Family Center	82	123	32			385	1	3	383	1	384	237	1	238	61.98%
23	2	St. Patrick's Family Center	69	168	22			405	1	1	405	6	411	259	1	260	63.26%
23	3	St. Patrick's Family Center	75	97	19			315	3	7	311	14	325	191	4	195	60.00%
23	4	St. Patrick's Family Center	71	116	27			389	6	4	391	16	407	214	4	218	53.56%
23	5	St. Patrick's Family Center	90	91	14			347	4	2	349	8	357	195	3	198	55.46%
23	6	St. Patrick's Family Center	62	93	15			279	3		282	10	292	170	0	170	58.22%
23	7A	St. Patrick's Family Center	44	57	19			236	1	15	222	2	224	120	0	120	53.57%
23	7B	St. Patrick's Family Center	40	60	7			224		19	205		205	107	0	107	52.20%
23	8	St. Patrick's Family Center	64	68	21			340	6	1	345	2	347	153	1	154	44.38%
23	9	St. Patrick's Family Center	93	83	4			355	3		358	24	382	180	2	182	47.64%
23	10	St. Patrick's Family Center	62	64	16			317	1		318	17	335	142	0	142	42.39%
23	11	St. Patrick's Family Center	80	84	13			337	3	1	339	17	356	177	1	178	50.00%
23	12	Moncton Boys and Girls Club Inc.	146	100	18			392		1	391	7	398	264	2	266	66.83%
23	13	Moncton Boys and Girls Club Inc.	77	112	11			321	2		323	13	336	200	1	201	59.82%
23	14	Moncton Boys and Girls Club Inc.	88	121	13			367		3	364	10	374	222	1	223	59.63%
23	15	Moncton Boys and Girls Club Inc.	110	106	17			430	2		432	10	442	233	1	234	52.94%
23	16	Moncton Boys and Girls Club Inc.	64	76	17			332	1		333	18	351	157	0	157	44.73%
23	17	Moncton Boys and Girls Club Inc.	107	89	14			342			342	7	349	210	1	211	60.46%
23	18	Moncton Boys and Girls Club Inc.	90	92	15			338	1	1	338		338	197	0	197	58.28%
23	19A	Moncton Boys and Girls Club Inc.	92	90	8			296	4	1	299	12	311	190	1	191	61.41%
23	19B	Moncton Boys and Girls Club Inc.	58	53	9			209	5	2	212	5	217	120	0	120	55.30%
23	20A	Moncton Boys and Girls Club Inc.	46	49	14			254		1	253	11	264	109	0	109	41.29%
23	20B	Moncton Boys and Girls Club Inc.	47	43	4			248	6	3	251	9	260	94	2	96	36.92%

Moncton			Number of Votes for Each Party Nombre de votes pour chaque parti					Number of Electors Nombre d'électeurs						Summary Sommaire			
			(PC)	(L)	(NDP/NPD)	(GREY)	(IND)	Preliminary List / Liste préliminaire	Added During Revision / Ajoutés pendant la révision	Deleted During Revision / Enlevés pendant la révision	Official List / Liste officielle	Added at Polls / Ajoutés lors du scrutin	Net Total / Total net	Total Votes / Total des votes	Rejected Ballots / Bulletins rejetés	No. of Votes Cast / N° de votes exprimés	% voted / % ayant voté
Electoral District / Circonscription électorale	Polling Division / Section de vote	Polling Station Location / Lieu du bureau de scrutin															
23	21	Moncton Boys and Girls Club Inc.	63	65	14		362	6	1	367	14	381	142	0	142	37.27%	
23	22	Moncton Boys and Girls Club Inc.	45	73	8		365	3		368	8	376	126	1	127	33.78%	
23	23	Moncton Boys and Girls Club Inc.	92	76	10		376		4	372	7	379	178	0	178	46.97%	
23	24	Moncton Headstart Inc.	68	110	17		374	1		375	4	379	195	1	196	51.72%	
23	25	Moncton Headstart Inc.	102	100	12		366	4		370	14	384	214	1	215	55.99%	
23	26	Moncton Headstart Inc.	72	90	9		339	2	1	340	11	351	171	3	174	49.57%	
23	27	Moncton Headstart Inc.	76	80	22		368	5		373	15	388	178	0	178	45.88%	
23	28A	Moncton Headstart Inc.	40	52	6		270	2	1	271	4	275	98	2	100	36.36%	
23	28B	Moncton Headstart Inc.	29	46	10		247	1		248	8	256	85	0	85	33.20%	
23	29	Moncton Headstart Inc.	101	117	11		364		2	362	9	371	229	1	230	61.99%	
23	30	Moncton Headstart Inc.	112	142	13		378	3	2	379	22	401	267	2	269	67.08%	
23	31	Moncton Headstart Inc.	104	130	15		379	1		380	3	383	249	0	249	65.01%	
23	32	Moncton Headstart Inc.	84	70	16		349			349	3	352	170	1	171	48.58%	
24	1A	Allison United Baptist Church	157	49	11		376	2		378	14	392	217	0	217	55.36%	
24	1B	Allison United Baptist Church	92	36	6		176	2		178	10	188	134	0	134	71.28%	
24	2	Allison United Baptist Church	92	65	14		388			388	5	393	171	0	171	43.51%	
24	3	Allison United Baptist Church	151	71	17		390	1		391	3	394	239	1	240	60.91%	
24	4	Allison United Baptist Church	44	43	10		235			235	0	235	97	0	97	41.28%	
24	5	Allison United Baptist Church	63	16	13		172	4		176	0	176	92	1	93	52.84%	
24	6A	Allison United Baptist Church	53	35	18		248			248	17	265	106	0	106	40.00%	
24	6B	Allison United Baptist Church	50	46	10		243	9		252	15	267	106	0	106	39.70%	
24	7	Allison United Baptist Church	69	46	1		328	1		329	2	331	116	0	116	35.05%	
24	8	Allison United Baptist Church	45	65	11		333			333	7	340	121	0	121	35.59%	
24	9	Hillside United Baptist Church	89	96	11		337	2		339	19	358	196	0	196	54.75%	
24	10	Hillside United Baptist Church	87	114	16		383	2		385	44	429	217	1	218	50.82%	
24	11A	Hillside United Baptist Church	74	74	5		243	2		245	5	250	153	1	154	61.60%	
24	11B	Hillside United Baptist Church	76	66	11		265	4		269	10	279	153	1	154	55.20%	
24	12	Hillside United Baptist Church	92	89	16		411	2		413	19	432	197	0	197	45.60%	
24	13	Hillside United Baptist Church	142	125	7		408	2		410	17	427	274	0	274	64.17%	
24	14	Hillside United Baptist Church	129	119	17		410	1		411	0	411	265	0	265	64.48%	
24	15A	Hillside United Baptist Church	71	61	5		234	3		237	11	248	137	0	137	55.24%	

Moncton			Number of Votes for Each Party Nombre de votes pour chaque parti					Number of Electors Nombre d'électeurs					Summary Sommaire				
Electoral District / Circonscription électorale	Polling Division / Section de vote	Polling Station Location / Lieu du bureau de scrutin	(PC)	(L)	(NDP/NPD)	(GREY)	(IND)	Preliminary List / Liste préliminaire	Added During Revision / Ajoutés pendant la révision	Deleted During Revision / Enlevés pendant la révision	Official List / Liste officielle	Added at Polls / Ajoutés lors du scrutin	Net Total / Total net	Total Votes / Total des votes	Rejected Ballots / Bulletins rejetés	No. of Votes Cast / N° de votes exprimés	% voted / % ayant voté
24	15B	Hillside United Baptist Church	72	70	2			237			237	13	250	144	0	144	57.60%
24	16	Hillside United Baptist Church	115	78	11			373			373	3	376	204	0	204	54.26%
24	17	Glad Tidings Pentecostal Church	93	78	13			323	3		326	5	331	184	2	186	56.19%
24	18	Glad Tidings Pentecostal Church	78	68	2			332	23	3	352	9	361	148	0	148	41.00%
24	19	Glad Tidings Pentecostal Church	123	94	16			374	2	2	374	7	381	233	0	233	61.15%
24	20	Glad Tidings Pentecostal Church	110	129	13			421	1		422	9	431	252	0	252	58.47%
24	21	Glad Tidings Pentecostal Church	98	99	19			353	3		356		356	216	0	216	60.67%
24	22	Glad Tidings Pentecostal Church	90	46	10			291			291	3	294	146	2	148	50.34%
24	23	Glad Tidings Pentecostal Church	135	51	19			346			346	2	348	205	1	206	59.20%
24	27	Irishtown Community Center	116	78	11			310		1	309	23	332	205	2	207	62.35%
24	33	Lakeville Community Center	121	78	21			389			389		389	220	6	226	58.10%
24	34	Irishtown Community Center	100	79	18			339	1		340		340	197	6	203	59.71%
24	35	Irishtown Community Center	66	92	16			320	3		323		323	174	25	199	61.61%
24	36	Irishtown Community Center	84	78	13			336			336		336	175	16	191	56.85%
24	37	Irishtown Community Center	74	91	25			320	2		322		322	190	2	192	59.63%
21	33	MOBILE Salon Villa Heritage	10	9	0			46			46		46	19	0	19	41.30%
21	34	MOBILE Hospital	13	10	0			23			23	15	38	23	0	23	60.53%
21	35	MOBILE Villa du Repos	35	35	4			101			101		101	74	5	79	78.22%
21	36	MOBILE Villa du Repos	27	19	2			124			124		124	48	0	48	38.71%
21	37	MOBILE McNair Manor	13	10	1			33			33	1	34	24	0	24	70.59%
22	33	MOBILE	24	14	2	3	1	79	0	0	79	1	80	44	0	44	55.00%
22	34	MOBILE	27	21	1	1	0	56	11	0	67	0	67	50	0	50	74.63%
22	35	MOBILE	23	7	1	0	0	42	0	0	42	0	42	31	1	32	76.19%
23	33	MOBILE	12	25	2			138			138	2	140	39	2	41	29.29%
23	34	MOBILE	27	22	1			63			63	1	64	50	1	51	79.69%
24	38	MOBILE - Spencer's	54	18	5			199			199	3	202	77	0	77	38.12%
24	39	MOBILE - Richies/Protem/Residence	13	22	7			45			45	0	45	42	1	43	95.56%
21		ADV/ANT 1A	208	94	22									324	0	324	
21		ADV/ANT 1B	85	51	10									146	0	146	
22		ADV/ANT 1-10	57	64	5	1	1							128	0	128	
22		ADV/ANT 11-21	81	74	15	0	1							171	0	171	

Moncton			Number of Votes for Each Party Nombre de votes pour chaque parti					Number of Electors Nombre d'électeurs					Summary Sommaire				
			(PC)	(L)	(NDP/NPD)	(GREY)	(IND)	Preliminary List / Liste préliminaire	Added During Revision / Ajoutés pendant la révision	Deleted During Revision / Enlevés pendant la révision	Official List / Liste officielle	Added at Polls / Ajoutés lors du scrutin	Net Total / Total net	Total Votes / Total des votes	Rejected Ballots / Bulletins rejetés	No. of Votes Cast / N° de votes exprimés	% voted / % ayant voté
Electoral District / Circonscription électorale	Polling Division / Section de vote	Polling Station Location / Lieu du bureau de scrutin															
22		ADV/ANT 22-32	70	62	2	1	2										
23		ADV/ANT St. Patrick's Fam Ctr 1-17	111	144	11												
23		ADV/ANT St. Patrick's Fam Ctr 18-32	64	85	7												
24		ADV/ANT 1-19	149	138	25												
24		ADV/ANT 20-37 *	70	50	7												
21		R ADV/ANT D	123	36	15												
22		R ADV/ANT D	58	36	11	1	3										
23		R ADV/ANT D 1-17	33	43	5												
23		R ADV/ANT D 18-32	47	34	3												
24		R ADV/ANT D *	85	48	11												
21		SB/BS	49	19	3												
22		SB/BS	22	43	2	2	0										
23		SB/BS	15	16	2												
24		SB/BS *	39	7	2												
TOTALS / TOTAUX			13835	12086	2169	72	226	47796	432	293	47935	1466	49401	28388	201	28589	57.87%

\* Note: The results from this poll may include voters from outside of this municipality's boundaries.

\* Note : Les résultats de cette section de vote peuvent inclure des électeurs d'en dehors des limites de cette municipalité.

The City of Saint John			Number of Votes for Each Party Nombre de votes pour chaque parti					Number of Electors Nombre d'électeurs					Summary Sommaire			
			(PC)	(L)	(NDP/NPD)	(GREY)	(IND)	Preliminary List / Liste préliminaire	Added During Revision / Ajoutés pendant la révision	Deleted During Revision / Enlevés pendant la révision	Official List / Liste officielle	Added at Polls / Ajoutés lors du scrutin	Net Total / Total net	Total Votes / Total des votes	Rejected Ballots / Bulletins rejetés	No. of Votes Cast / N° de votes exprimés
Electoral District / Circonscription électorale	Polling Division / Section de vote	Polling Station Location / Lieu du bureau de scrutin														
31	1	2626 Loch Lomond Road	35	45	21	5	350	0	2	348	3	351	106	0	106	30.20%
31	2	2626 Loch Lomond Road	28	48	7	6	261	2	2	261	0	261	89	0	89	34.10%
31	3	2626 Loch Lomond Road	25	41	17	4	213	3	0	216	0	216	87	0	87	40.28%
31	4	2000 Loch Lomond Road	78	93	19	1	424	3	4	423	5	428	191	2	193	45.09%
31	5	2000 Loch Lomond Road	96	86	14	7	397	2	1	398	1	399	203	0	203	50.88%
31	6	2000 Loch Lomond Road	99	92	31	3	399	0	0	399	4	403	225	1	226	56.08%
31	7	2000 Loch Lomond Road	84	82	25	6	342	0	1	341	8	349	197	1	198	56.73%
31	8	2000 Loch Lomond Road	86	78	18	6	288	2	0	290	6	296	188	0	188	63.51%
31	9	2626 Loch Lomond Road	97	90	29	9	366	1	0	367	7	374	225	0	225	60.16%
31	10	United Catena	90	78	31	24	427	4	0	431	7	438	223	0	223	50.91%
31	11	United Catena	80	72	43	6	419	3	1	421	8	429	201	0	201	46.85%
31	12	Loch Lomond Community Centre	90	94	15	2	406	1	0	407	2	409	201	0	201	49.14%
31	13	Loch Lomond Community Centre	67	96	16	11	395	0	0	395	1	396	190	1	191	48.23%
31	14	Loch Lomond Community Centre	83	117	18	5	368	0	0	368	0	368	223	3	226	61.41%
31	15	Loch Lomond Community Centre	78	97	20	7	297	2	0	299	0	299	202	1	203	67.89%
31	16	Seaview Community Club	71	127	11	2	343	1	2	342	1	343	211	1	212	61.81%
32	1	Exhibition Park Building 1	42	57	22	2	300	0	0	300	6	306	123	0	123	40.20%
32	2	Exhibition Park Building 1	29	51	22	1	239	2	2	239	2	241	103	1	104	43.15%
32	3	Exhibition Park Building 1	50	70	28	3	355	1	4	352	3	355	151	1	152	42.82%
32	4	Forest Hills United Baptist Church Hall	90	62	32	7	390	3	6	387	1	388	191	0	191	49.23%
32	5	Forest Hills United Baptist Church Hall	87	81	34	1	330	5	3	332	9	341	203	0	203	59.53%
32	6	Forest Hills United Baptist Church Hall	75	74	25	3	299		2	297	3	300	177	1	178	59.33%
32	7	Forest Hills United Baptist Church Hall	92	81	24	2	300	2		302	4	306	199	0	199	65.03%
32	8	Exhibition Park Building 1	41	57	19	3	228	1	1	228	2	230	120	0	120	52.17%
32	9	Exhibition Park Building 1	30	39	27	10	332	3	6	329	15	344	106	2	108	31.40%
32	10	Exhibition Park Building 1	40	62	20	12	428	2	5	425	3	428	134	0	134	31.31%
32	11	Exhibition Park Building 1	47	65	40	10	340	1	3	338	1	339	162	0	162	47.79%
32	12	Exhibition Park Building 1	62	67	34	9	345		4	341	5	346	172	3	175	50.58%
32	13	Bill Maguire Centre	38	45	24	5	229	1	4	226	4	230	112	0	112	48.70%
33	1	Loch Lomond Villa	19	42	41	1	445	4	15	434	10	444	103	0	103	23.20%
33	2	Hotel Courtenay Bay Boardroom	34	64	35	3	233	1	8	226	10	236	136	0	136	57.63%
33	3	Hotel Courtenay Bay Boardroom	31	59	31	1	272		7	265	17	282	122	1	123	43.62%
33	4	Loch Lomond Villa	32	46	41	6	280		5	275	6	281	125	0	125	44.48%

The City of Saint John			Number of Votes for Each Party Nombre de votes pour chaque parti					Number of Electors Nombre d'électeurs					Summary Sommaire				
			(PC)	(L)	(NDP/NPD)	(GREY)	(IND)	Preliminary List / Liste préliminaire	Added During Revision / Ajoutés pendant la révision	Deleted During Revision / Enlevés pendant la révision	Official List / Liste officielle	Added at Polls / Ajoutés lors du scrutin	Net Total / Total net	Total Votes / Total des votes	Rejected Ballots / Bulletins rejetés	No. of Votes Cast / N° de votes exprimés	% voted / % ayant voté
Electoral District / Circonscription électorale	Polling Division / Section de vote	Polling Station Location / Lieu du bureau de scrutin															
33	5	Loch Lomond Villa	49	92	35	6		346		6	340	6	346	182	0	182	52.60%
33	6	Loch Lomond Villa	54	53	40	6		264	1		265	1	266	153	0	153	57.52%
33	7	Loch Lomond Villa	55	59	43	10		402	3	15	390	16	406	167	0	167	41.13%
33	8	Loch Lomond Villa	40	37	36	8		275		2	273	5	278	121	0	121	43.53%
33	9	Loch Lomond Villa	90	64	27	10		253		2	251	4	255	191	2	193	75.69%
33	10	Loch Lomond Villa	35	43	58	2		287		11	276	13	289	138	0	138	47.75%
33	11	Loch Lomond Villa	45	57	34	4		390		6	384	9	393	140	0	140	35.62%
33	12	Loch Lomond Villa	71	73	44	6		444		6	438	6	444	194	0	194	43.69%
33	13	Loch Lomond Villa	51	71	39	11		355		1	354	7	361	172	2	174	48.20%
33	14	Loch Lomond Villa	94	84	45	5		356		3	353	6	359	228	1	229	63.79%
33	15	Forest Hills United Baptist Church	47	45	44	4		338	4	16	326	6	332	140	1	141	42.47%
33	16	Forest Hills United Baptist Church	37	62	53	4		403		9	394	6	400	156	1	157	39.25%
33	17	Forest Hills United Baptist Church	36	70	58	3		361		8	353	8	361	167	2	169	46.81%
33	18	Forest Hills United Baptist Church	50	141	51	0		391	2		393	3	396	242	0	242	61.11%
33	19	Forest Hills United Baptist Church	36	69	48	11		334	0	4	330	3	333	164	1	165	49.55%
33	20	United Church Hall Red Head Rd	33	47	63	10		309		1	308	3	311	153	2	155	49.84%
33	22	United Church Hall Red Head Rd	24	78	63	13		281		10	271	6	277	178	2	180	64.98%
33	23	United Church Hall Red Head Rd	48	66	105	17		375			375	2	377	236	3	239	63.40%
33	24	United Church Hall Red Head Rd	44	69	43	10		294	1	2	293	1	294	166	0	166	56.46%
33	25	United Church Hall Red Head Rd	28	63	41	3		245	1	4	242	2	244	135	0	135	55.33%
33	26	Park Avenue United Church Hall	48	66	44	6		331	1	2	330	5	335	164	0	164	48.96%
33	27	Park Avenue United Church Hall	38	63	62	14		365	2	7	360	0	360	177	3	180	50.00%
33	28	Park Avenue United Church Hall	55	63	46	7		326	0	22	304	3	307	171	0	171	55.70%
33	29	Park Avenue United Church Hall	40	77	86	11		347		5	342	11	353	214	0	214	60.62%
33	30	Loch Lomond Villa	45	101	39	1		363		0	363	1	364	186	1	187	51.37%
34	1	Carleton Community Center	83	34	107			438	4	2	440	16	456	224	0	224	49.12%
34	2	Carleton Community Center	52	56	85			418	11	4	425	19	444	193	1	194	43.69%
34	3	Carleton Community Center	65	38	76			383	8	4	387	24	411	179	2	181	44.04%
34	4	Carleton Community Church	51	41	88			373	4	4	373	18	391	180	0	180	46.04%
34	5	Carleton Community Church	44	30	75			354	4	4	354	6	360	149	0	149	41.39%
34	6	St Lukes Church	63	50	62			377	6	12	371	7	378	175	0	175	46.30%
34	7	St Lukes Church	71	58	75			414	2	2	414	29	443	204	6	210	47.40%
34	8	St Lukes Church	24	17	61			232	31	9	254	13	267	102	0	102	38.20%

The City of Saint John			Number of Votes for Each Party Nombre de votes pour chaque parti					Number of Electors Nombre d'électeurs						Summary Sommaire			
			(PC)	(L)	(NDP/NPD)	(GREY)	(IND)	Preliminary List / Liste préliminaire	Added During Revision / Ajoutés pendant la révision	Deleted During Revision / Enlevés pendant la révision	Official List / Liste officielle	Added at Polls / Ajoutés lors du scrutin	Net Total / Total net	Total Votes / Total des votes	Rejected Ballots / Bulletins rejetés	No. of Votes Cast / N° de votes exprimés	% voted / % ayant voté
Electoral District / Circonscription électorale	Polling Division / Section de vote	Polling Station Location / Lieu du bureau de scrutin															
34	9	St Lukes Church	23	27	25		260	4	3	261	11	272	75	0	75	27.57%	
34	10	Knights Of Columbus	23	43	71		409	4	10	403	23	426	137	0	137	32.16%	
34	11	Market Sq Seniors Complex	79	51	90		411	4	10	405	18	423	220	6	226	53.43%	
34	12	Knights Of Columbus	32	46	51		361	13	11	363	12	375	129	0	129	34.40%	
34	13	Boys & Girls Club	43	52	70		355	13	3	365	16	381	165	3	168	44.09%	
34	14	Boys & Girls Club	27	46	84		360	10	7	363	14	377	157	2	159	42.18%	
34	15	Admiral Beatty	81	56	107		426	7	16	417	45	462	244	2	246	53.25%	
34	16	Boys & Girls Club	41	45	100		422	12	7	427	50	477	186	4	190	39.83%	
34	17	Boys & Girls Club	29	38	66		378	8	9	377	18	395	133	0	133	33.67%	
34	18	Admiral Beatty	43	85	42		313	9	3	319	34	353	170	1	171	48.44%	
34	19	Boys & Girls Club	30	26	58		262	8	5	265	19	284	114	1	115	40.49%	
34	20	Boys & Girls Club	42	27	86		373	17	6	384	17	401	155	0	155	38.65%	
34	21	Boys & Girls Club	22	18	37		263	16	14	265	6	271	77	2	79	29.15%	
34	22	St James Anglican Church	44	29	95		391	24	4	411	15	426	168	1	169	39.67%	
34	23	St James Anglican Church	24	40	63		341	9	2	348	16	364	127	1	128	35.16%	
34	24	St James Anglican Church	27	34	44		286	1	11	276	16	292	105	0	105	35.96%	
34	25	St James Anglican Church	32	39	83		342	3	4	341	46	387	154	2	156	40.31%	
35	1	North End Community Centre	58	61	66		372	1	8	365	11	376	185	0	185	49.20%	
35	2	North End Community Centre	48	41	31		371	10	6	375	8	383	120	2	122	31.85%	
35	3	North End Community Centre	70	40	45		391	2	5	388	7	395	155	0	155	39.24%	
35	4	North End Community Centre	58	60	57		390	3	17	376	17	393	175	2	177	45.04%	
35	5	Somerset Community Centre	64	57	45		347	2	8	341	8	349	166	1	167	47.85%	
35	6	Somerset Community Centre	86	63	41		360	1	4	357	7	364	190	1	191	52.47%	
35	7	Somerset Community Centre	50	50	28		255	3	8	250	6	256	128	0	128	50.00%	
35	8	Somerset Community Centre	74	58	42		357	1	4	354	2	356	174	0	174	48.88%	
35	9	Somerset Community Centre	61	67	31		420	2	2	420	9	429	159	1	160	37.30%	
35	10	Somerset Community Centre	98	82	49		391	5	7	389	9	398	229	1	230	57.79%	
35	11	Charlton Place Lounge	90	76	44		252	3	1	254	1	255	210	2	212	83.14%	
35	12	St. Pius X Parish Hall	70	79	59		433	2	11	424	9	433	208	0	208	48.04%	
35	13	St. Pius X Parish Hall	75	76	61		412	7	4	415	7	422	212	0	212	50.24%	
35	14	St. Pius X Parish Hall	47	76	21		346	12	5	353	16	369	144	2	146	39.57%	
35	15	St. Pius X Parish Hall	70	51	40		411	2	3	410	7	417	161	0	161	38.61%	
35	16	Royal Canadian Legion No. 64	70	37	47		347	1	3	345	2	347	154	2	156	44.96%	

The City of Saint John			Number of Votes for Each Party Nombre de votes pour chaque parti					Number of Electors Nombre d'électeurs						Summary Sommaire				
			(PC)	(L)	(NDP/NPD)	(GREY)	(IND)	Preliminary List / Liste préliminaire	Added During Revision / Ajoutés pendant la révision	Deleted During Revision / Enlevés pendant la révision	Official List / Liste officielle	Added at Polls / Ajoutés lors du scrutin	Net Total / Total net	Total Votes / Total des votes	Rejected Ballots / Bulletins rejetés	No. of Votes Cast / N° de votes exprimés	% voted / % ayant voté	
Electoral District / Circonscription électorale	Polling Division / Section de vote	Polling Station Location / Lieu du bureau de scrutin																
35	17	Royal Canadian Legion No. 64	60	64	38				353	4	2	355	12	367	162	1	163	44.41%
35	18	Royal Canadian Legion No. 64	44	70	33				357	2	7	352	19	371	147	1	148	39.89%
35	19	Royal Canadian Legion No. 64	70	53	43				300	4	3	301	2	303	166	1	167	55.12%
35	20	Church Of St. John The Baptist	104	103	48				382	2	0	384	9	393	255	2	257	65.39%
35	21	Church Of St. John The Baptist	89	53	16				289	6	5	290	3	293	158	1	159	54.27%
35	22	Church Of St. John The Baptist	126	89	57				400	1	5	396	3	399	272	1	273	68.42%
35	23	Church Of St. John The Baptist	135	141	14				406	3	0	409	3	412	290	0	290	70.39%
35	24	Millidgeville Community Centre	115	117	28				385	3	4	384	6	390	260	0	260	66.67%
35	25	Millidgeville Community Centre	89	86	39				348	6	3	351	13	364	214	2	216	59.34%
35	26	Millidgeville Community Centre	146	115	31				406	2	5	403	2	405	292	0	292	72.10%
35	27	Millidgeville Community Centre	100	113	41				406	1	4	403	4	407	254	2	256	62.90%
36	1	St. Mark's United Church	78	88	38	1			384	0	42	342	3	345	205	2	207	60.00%
36	2A	St. Mark's United Church	63	74	28	2			233	0		233	2	235	167	0	167	71.06%
36	2B	St. Mark's United Church	62	62	24	2			236			236		236	150	1	151	63.98%
36	3	St. Mark's United Church	79	97	37	4			334	1	2	333	1	334	217	2	219	65.57%
36	4	St. Mark's United Church	72	75	48	2			411	5	6	410	10	420	197	2	199	47.38%
36	5	St. Mark's United Church	92	89	55	6			356	4		360	10	370	242	1	243	65.68%
36	6	St. Mark's United Church	102	80	26	7			320	4	1	323	9	332	215	0	215	64.76%
36	7	St. Mark's United Church	85	64	21	4			221	2	4	219	15	234	174	0	174	74.36%
36	8	Hillcrest Village Apartments	46	26	22	1			119			119		119	95	0	95	79.83%
36	9	Dennis Morris Community Centre	37	88	29	7			265	2	1	266	8	274	161	2	163	59.49%
36	10	St. Mark's United Church	72	78	21	6			241			241	4	245	177	0	177	72.24%
36	11	Dennis Morris Community Centre	90	148	45	3			387		1	386	5	391	286	0	286	73.15%
36	12	Milford Memorial Centre	39	119	37	9			325	1		326	3	329	204	1	205	62.31%
36	13	Milford Memorial Centre	52	109	36	9			363	2		365	8	373	206	0	206	55.23%
36	14	Dennis Morris Community Centre	50	87	33	1			239			239	1	240	171	0	171	71.25%
36	15	St. Mark's United Church	112	112	23	1			365			365	1	366	248	1	249	68.03%
36	16	St. Mark's United Church	92	100	47	6			363	5	4	364	12	376	245	1	246	65.43%
36	17	St. Mark's United Church	53	92	51	6			364	3	3	364	28	392	202	1	203	51.79%
36	18	St. Mark's United Church	42	70	26	1			284	1	2	283	11	294	139	0	139	47.28%
36	19	Assumption Centre	104	85	50	5			412			412	3	415	244	0	244	58.80%
36	20	Assumption Centre	110	88	42	4			394	1	1	394	5	399	244	1	245	61.40%
36	21	Assumption Centre	80	62	48	4			352	1		353	9	362	194	0	194	53.59%

The City of Saint John			Number of Votes for Each Party Nombre de votes pour chaque parti					Number of Electors Nombre d'électeurs					Summary Sommaire				
			(PC)	(L)	(NDP/NPD)	(GREY)	(IND)	Preliminary List / Liste préliminaire	Added During Revision / Ajoutés pendant la révision	Deleted During Revision / Enlevés pendant la révision	Official List / Liste officielle	Added at Polls / Ajoutés lors du scrutin	Net Total / Total net	Total Votes / Total des votes	Rejected Ballots / Bulletins rejetés	No. of Votes Cast / N° de votes exprimés	% voted / % ayant voté
Electoral District / Circonscription électorale	Polling Division / Section de vote	Polling Station Location / Lieu du bureau de scrutin															
36	22	Assumption Centre	76	86	70	6		347	3		350	3	353	238	0	238	67.42%
36	23	Assumption Centre	86	71	53	7		373	1		374	4	378	217	0	217	57.41%
36	24	Assumption Centre	105	75	56	2		375	1		376	5	381	238	1	239	62.73%
36	25	Assumption Centre	99	84	63	9		382	1	1	382	3	385	255	1	256	66.49%
36	26	Assumption Centre	80	70	49	12		354	2	2	354	2	356	211	1	212	59.55%
36	27	Assumption Centre	65	81	32	3		340	7	1	346	18	364	181	1	182	50.00%
36	28	Assumption Centre	57	41	59	9		323	3	25	301	5	306	166	2	168	54.90%
36	29	Assumption Centre	58	98	49	1		333	42	8	367	19	386	206	0	206	53.37%
36	30	Assumption Centre	62	87	84	7		365	5	1	369	13	382	240	1	241	63.09%
37	1	Lorneville Community Centre	46	40	28	7	13	273	1		274	2	276	134	0	134	48.55%
37	2	Lorneville Community Centre	43	69	35	7	7	257			257	6	263	161	0	161	61.22%
37	3	Fundy Bay Motel	61	109	28	17	14	368	1		369	8	377	229	0	229	60.74%
37	4	KBM Outing Association	75	34	35	5	4	344	1		345	3	348	153	1	154	44.25%
37	5	KBM Outing Association	64	36	35	7	11	278			278	3	281	153	1	154	54.80%
37	6	KBM Outing Association	93	82	27	15	4	334	2		336		336	221	3	224	66.67%
37	7	KBM Outing Association	99	52	34	11	5	329	4		333	2	335	201	1	202	60.30%
37	8	KBM Outing Association	71	74	29	13	9	369			369	1	370	196	0	196	52.97%
31	28 *	MOBILE *	9	6	1	0		20	0	0	20	0	20	16	0	16	80.00%
33	31	MOBILE - Loch Lomond Villa	27	24	7	5		197		4	193	0	193	63	2	65	33.68%
34	26	MOBILE	7	6	3			69	1	1	69	0	69	16	0	16	23.19%
34	27	MOBILE	16	19	9			176	1	2	175	3	178	44	2	46	25.84%
34	28	MOBILE	16	13	18			5	0	0	5		5	47	0	47	940.00%
35	28	MOBILE - Rocmaura Inc.	17	68	6			191		3	188	2	190	91	0	91	47.89%
35	29	MOBILE - St. Stephen Home Inc.	34	10	15			99		2	97	4	101	59	2	61	60.40%
35	30	MOBILE - Kennebec Manor	16	10	2			77		1	76	0	76	28	2	30	39.47%
35	31	MOBILE - Hospital	13	11	5			77		1	76	0	76	29	0	29	38.16%
36	31	MOBILE	36	17	4	6		152			152		152	63	3	66	43.42%
37	27	MOBILE - Seely Lodge	6	1	0	0	0	10			10		10	7	0	7	70.00%
31	*	ADV/ANT * - 2626 Loch Lomond Rd	108	80	9	6								203	2	205	
32		ADV/ANT - Exhibition Park	53	38	16	5								112	0	112	
33		ADV/ANT 1-15	29	57	13	4								103	0	103	
33	*	ADV/ANT * 16-30	36	49	27	7								119	0	119	
34		ADV/ANT	70	73	49									192	2	194	

The City of Saint John			Number of Votes for Each Party Nombre de votes pour chaque parti					Number of Electors Nombre d'électeurs					Summary Sommaire				
Electoral District / Circonscription électorale	Polling Division / Section de vote	Polling Station Location / Lieu du bureau de scrutin	(PC)	(L)	(NDP/NPD)	(GREY)	(IND)	Preliminary List / Liste préliminaire	Added During Revision / Ajoutés pendant la révision	Deleted During Revision / Enlevés pendant la révision	Official List / Liste officielle	Added at Polls / Ajoutés lors du scrutin	Net Total / Total net	Total Votes / Total des votes	Rejected Ballots / Bulletins rejetés	No. of Votes Cast / N° de votes exprimés	% voted / % ayant voté
35		ADV/ANT	141	121	48									310	2	312	
36		ADV/ANT 1-15	97	113	18	3								231	0	231	
36		ADV/ANT 16-30	85	79	18	7								189	0	189	
37	*	ADV/ANT *	120	88	12	5	8							233	3	236	
31	*	R ADV/ANT D *	71	71	17	4								163	0	163	
32	*	R ADV/ANT D *	34	34	5	2								75	1	76	
33	*	R ADV/ANT D *	44	45	30	6								125	1	126	
34		R ADV/ANT D	38	36	39									113	1	114	
35		R ADV/ANT D	49	45	13									107	0	107	
36		R ADV/ANT D	87	51	20	3								161	0	161	
37	*	R ADV/ANT D *	41	15	4	2	2							64	0	64	
31	*	SB/BS *	70	99	1	0								170	4	174	
32	*	SB/BS *	25	21	3	1								50	4	54	
33	*	SB/BS *	32	26	7	4								69	1	70	
34		SB/BS	44	58	10									112	2	114	
35		SB/BS	39	64	7									110	0	110	
36		SB/BS	28	96	3	4								131	0	131	
37	*	SB/BS *	7	11	0	0	1							19	0	19	
TOTALS / TOTAUX			10878	11712	6969	668	78	52089	496	649	51936	1251	53187	30305	161	30466	57.28%

\* Note: The results from this poll may include voters from outside of this municipality's boundaries.

\* Note : Les résultats de cette section de vote peuvent inclure des électeurs d'en dehors des limites de cette municipalité.